

**Sociedad Química y Minera de Chile S.A.**

**Memoria Anual 2014**



THE WORLDWIDE  
BUSINESS FORMULA

## 1) ÍNDICE

2) IDENTIFICACIÓN DE LA ENTIDAD.....	3
3) DESCRIPCIÓN DEL ÁMBITO DE NEGOCIOS.....	4
a) INFORMACIÓN HISTÓRICA.....	4
b) SECTOR INDUSTRIAL.....	5
c) ACTIVIDADES Y NEGOCIOS.....	11
d) PROPIEDADES E INSTALACIONES.....	38
e) FACTORES DE RIESGO.....	56
f) PLANES DE INVERSIÓN.....	70
4) PROPIEDAD Y ACCIONES.....	71
a) PROPIEDAD .....	71
b) ACCIONES, SUS CARACTERÍSTICAS Y DERECHOS.....	78
5) ADMINISTRACIÓN Y PERSONAL.....	81
a) ORGANIGRAMA DE ESTRUCTURA ADMINISTRATIVA.....	81
b) INFORMACIÓN SOBRE EL DIRECTORIO.....	81
c) INFORMACIÓN SOBRE EL COMITÉ DE DIRECTORES.....	85
d) EJECUTIVOS PRINCIPALES.....	87
e) DOTACIÓN DE PERSONAL.....	88
f) PARTICIPACIÓN DE EJECUTIVOS PRINCIPALES Y DIRECTORES.....	89
6) INFORMACIÓN SOBRE SUBSIDIARIAS Y ASOCIADAS E INVERSIONES EN OTRAS SOCIEDADES.....	90
a) SUBSIDIARIAS Y ASOCIADAS.....	90
b) INFORMACIÓN SOBRE OTRAS SOCIEDADES EN QUE SE POSEAN INVERSIONES.....	111
7) INFORMACIÓN SOBRE HECHOS RELEVANTES O ESENCIALES.....	115
8) SÍNTESIS DE COMENTARIOS Y PROPOSICIONES DE ACCIONISTAS Y DEL COMITÉ DE DIRECTORES.....	118
9) INFORMES FINANCIEROS.....	119
a) INFORMES FINANCIEROS DE LA ENTIDAD INSCRITA.....	119
b) ESTADOS FINANCIEROS RESUMIDOS.....	307
10) DECLARACIÓN DE RESPONSABILIDAD.....	340

**2) a) IDENTIFICACIÓN DE LA ENTIDAD: IDENTIFICACIÓN BÁSICA**

Razón social: Sociedad Química y Minera de Chile S.A.

Nombre de fantasía: SQM

Domicilio legal: El Trovador 4285, Las Condes, Santiago, Chile

RUT: 93.007.000-9

Tipo de entidad: Sociedad anónima abierta

**2) b) IDENTIFICACIÓN DE LA ENTIDAD: DOCUMENTOS CONSTITUTIVOS**

Sociedad Química y Minera de Chile S.A. (“SQM”, la “Compañía” o “la Sociedad”) fue organizada de acuerdo con las leyes de la República de Chile. La Compañía fue constituida mediante escritura pública emitida el 17 de junio de 1968 por el Notario Público de Santiago don Sergio Rodríguez Garcés. Su existencia fue aprobada por medio del Decreto N° 1.164 del 22 de junio de 1968 del Ministerio de Hacienda, y fue registrada el 29 de junio de 1968 en el Registro de Comercio de Santiago a fojas 4.537 N° 1.992.

**2) c) IDENTIFICACIÓN DE LA ENTIDAD: INFORMACIÓN DE CONTACTO**

Oficinal principal:

Dirección: El Trovador 4285, Las Condes, Santiago, Chile

Teléfono: +56 2 24252000

Fax: +56 2 24252268

Sitio Web: [www.sqm.com](http://www.sqm.com)

Para contactarse con nuestro equipo de investor relations:

Gerardo Illanes

Gerente de Finanzas

[gerardo.illanes@sqm.com](mailto:gerardo.illanes@sqm.com)

Teléfono: +56 2 24252485

Kelly O’Brien

Head of Investor Relations

[kelly.obrien@sqm.com](mailto:kelly.obrien@sqm.com)

Teléfono: +56 2 24252074

Carolyn McKenzie

Investor Relations

[carolyn.mckenzie@sqm.com](mailto:carolyn.mckenzie@sqm.com)

Teléfono: +56 2 24252280

3) a) **DESCRIPCIÓN DEL ÁMBITO DE NEGOCIOS: INFORMACIÓN HISTÓRICA DE LA ENTIDAD**

La explotación comercial de los yacimientos minerales de caliche en el norte de Chile comenzó en la década de 1830, cuando el nitrato de sodio era extraído del mineral para usarse en la elaboración de explosivos y fertilizantes. A fines del siglo XIX, la producción de nitrato se había convertido en la industria líder en Chile y el país era el líder mundial en el suministro de nitratos. El desarrollo comercial acelerado de los nitratos sintéticos en la década de 1920 y la depresión económica global en la década de 1930 causaron una seria contracción del negocio de nitrato chileno, el cual no se recuperó significativamente hasta poco después de la Segunda Guerra Mundial. Después de la guerra, la ampliamente expandida producción comercial de nitratos sintéticos dio como resultado una contracción adicional en la industria del nitrato natural en Chile, la cual continuó operando a niveles deprimidos en la década de 1960.

SQM fue constituida en 1968 mediante un negocio conjunto entre la Compañía Salitrera Anglo Lautaro S.A. ("Anglo Lautaro") y la Corporación de Fomento de la Producción ("Corfo"), la corporación estatal de desarrollo de Chile. Tres años luego de nuestra constitución, en 1971, Anglo Lautaro vendió todas sus acciones a Corfo y pasamos a ser propiedad total del gobierno de Chile hasta el año 1983. En 1983, Corfo comenzó un proceso de privatización vendiendo nuestras acciones al público y posteriormente registrando dichas acciones en la Bolsa de Comercio de Santiago. Este proceso duró cinco años, y en el año 1988, todas nuestras acciones ya se encontraban en poder de inversionistas diferentes del gobierno de Chile o de Corfo. Nuestros American Depositary Shares ("ADSs") Serie B se han transado en la Bolsa de Nueva York ("NYSE") con el nemotécnico "SQM" desde 1993. Volvimos a acceder a los mercados de capital internacionales para la emisión de ADSs adicionales en los años 1995 y 1999. El 21 de diciembre de 2006, dos grupos de accionistas, el "Grupo Pampa" (que incluye a Sociedad de Inversiones Pampa Calichera S.A. y sus empresas relacionadas, Inversiones Global Mining Chile Limitada y Potasios de Chile S.A.) y el "Grupo Kowa" (que incluye a Kowa Company Ltd., Inversiones La Esperanza (Chile) Limitada, Kochi S.A. y La Esperanza Delaware Corporation), suscribieron un Acuerdo de Actuación Conjunta en virtud del cual tienen actualmente la calidad de Grupo Controlador de SQM S.A.

Desde nuestra inepción hemos producido nitratos y yodo, los que se obtienen de los yacimientos de caliche en el norte de Chile. En el año 1985 comenzamos a aplicar el proceso de lixiviación en pilas para la extracción de nitratos y yodo, y en el 1986 empezó nuestra producción de nitrato de potasio en la faena de Coya Sur. Entre 1994 y 1999, invertimos aproximadamente US\$300 millones en el desarrollo del proyecto Salar de Atacama en el norte de Chile, el que nos permite producir cloruro de potasio, carbonato de litio, sulfato de potasio y ácido bórico.

Durante el período desde 2000 hasta el 2004, principalmente consolidamos las inversiones llevadas a cabo en los cinco años anteriores. Concentramos nuestros esfuerzos en reducir costos y en mejorar las eficiencias a lo largo de la organización. Adicionalmente, en el año 2001 firmamos un acuerdo de distribución comercial con la empresa noruega Yara International ASA para aprovechar sinergias de costos en el área de Nutrición Vegetal de Especialidad.

Desde el año 2005, hemos fortalecido nuestra posición de liderazgo en nuestros principales negocios por medio de una combinación de inversiones de capital, fusiones y adquisiciones, y desinversiones ventajosas. Nuestras adquisiciones incluyen Kemira Emirates Fertiliser Company ("Kefco") en Dubai, en el año 2005, y el negocio del yodo de Royal DSM N.V. ("DSM"), en el año 2006. También hemos entrado en distintos negocios conjuntos, que incluyen un negocio conjunto con Migao Corporation ("Migao"), firmado el año 2008, para la producción de nitrato de potasio, y SQM VITAS, nuestro negocio conjunto con el grupo francés Roullier, por medio del cual en el año 2010 lanzamos una nueva línea de productos fosfatados en el segmento soluble en Dubái y en el año 2012 construimos nuevas plantas para la producción de fertilizantes solubles al agua en Brasil (Candeias), Perú y Sudáfrica

(Durban). Por otro lado hemos vendido: (i) Fertilizantes Olmeca, nuestra ex subsidiaria mexicana, en 2006, (ii) la participación que manteníamos en Impronta S.R.L., nuestra subsidiaria italiana, en 2007 y (iii) nuestra ex planta de butillitio, localizada en Houston, Texas, en 2008. Estas ventas nos han permitido centrar nuestros esfuerzos en nuestros productos principales.

Nuestro programa de inversión de capital nos ha permitido sumar nuevos productos y aumentar nuestra capacidad de producción de productos existentes. En 2005, comenzamos la producción de hidróxido de litio en una planta en el Salar del Carmen, cerca de la ciudad de Antofagasta en el norte de Chile. En 2007, completamos la construcción de una nueva planta de prilado y granulado. En 2008 y 2011, completamos expansiones de nuestra capacidad de producción de carbonato de litio, alcanzando 40.000 y 48.000 toneladas métricas por año, respectivamente. Desde 2010 hemos aumentado nuestra capacidad productiva de productos potásicos en nuestras operaciones en el Salar de Atacama. En 2011, completamos la construcción de la nueva planta de nitrato de potasio en Coya Sur, lo que aumentó nuestra capacidad de producción en 300.000 toneladas métricas por año. En 2011 y 2013, completamos expansiones de la capacidad productiva de nuestras plantas de yodo en Nueva Victoria. Nuestro programa de inversión de capital también incluye la exploración de minerales metálicos. La exploración ha generado descubrimientos que en algunos casos pueden derivar en ventas del descubrimiento y generación de regalías a futuro. En ese marco en el año 2013 registramos una venta por la regalía del proyecto Antucoya a Antofagasta Minerals. El año 2013 también abrimos una oficina comercial en Tailandia.

En 2014, invertimos en el desarrollo de nuevos sectores de extracción y aumentos de producción tanto de nitratos como de yodo en Nueva Victoria, logrando una capacidad productiva de aproximadamente 6.500 toneladas métricas por año de yodo en esa faena. Adicionalmente, emitimos un bono en el mercado internacional por US\$250 millones, con el objetivo principal de refinanciar endeudamiento existente.

### **3) b) DESCRIPCIÓN DEL ÁMBITO DE NEGOCIOS: SECTOR INDUSTRIAL**

#### **i) PRODUCTOS Y SERVICIOS**

SQM es un productor y comercializador integrado de nutrientes vegetales de especialidad, yodo, litio, fertilizantes potásicos y químicos industriales. Nuestros productos se basan en el desarrollo de recursos naturales de alta calidad que nos permiten ser líder en costos, apoyado por una red comercial internacional especializada con ventas en más de 110 países. Nuestra estrategia de desarrollo apunta a mantener y profundizar el liderazgo mundial en cada uno de nuestros negocios.

Para más información, véase la sección 3) c) Descripción del Ámbito de Negocios: Actividades y Negocios.

#### **ii) COMPETENCIA Y PARTICIPACIÓN DE MERCADO**

Véase la sección 3) c) Descripción del Ámbito de Negocios: Actividades y Negocios.

#### **iii) MARCO LEGAL O NORMATIVO**

##### **Normas Gubernamentales**

##### ***Normas en Chile a nivel general***

Estamos sujetos a la gama completa de leyes, decretos, reglamentos, normas y supervisión gubernamentales que, en general, son aplicables a sociedades que participan en negocios en Chile, incluyendo leyes laborales, leyes previsionales, leyes de salud pública, leyes de protección al

consumidor, leyes tributarias, leyes medioambientales, leyes de valores y leyes anti monopolio. Las leyes respectivas también incluyen normativas para asegurar condiciones sanitarias y de seguridad en las plantas manufactureras.

Realizamos nuestras operaciones mineras de acuerdo a concesiones de explotación y de exploración otorgadas según la legislación aplicable en Chile. Las concesiones de explotación esencialmente otorgan un derecho perpetuo (con la excepción de los derechos vinculados con nuestras operaciones en el Salar de Atacama y que nos han sido arrendados hasta el 2030) para realizar operaciones mineras en las áreas cubiertas por dichas concesiones en la medida de que paguemos las patentes mineras anuales asociadas a dichas concesiones. Las concesiones de exploración nos permiten explorar para verificar la existencia de recursos minerales en los terrenos cubiertos por ellas por un período específico y pedir, con posterioridad, la concesión de explotación correspondiente.

De acuerdo a la Ley N° 16.319, la Sociedad tiene una obligación para con la Comisión Chilena de Energía Nuclear (“CCHEN”) en relación con la explotación y venta de litio proveniente del Salar de Atacama y que comprende, cada año, límites acumulados de tonelaje de litio autorizado para ser vendido.

Poseemos también derechos de agua obtenidos de la autoridad chilena del agua para un suministro de agua desde ríos y pozos cercanos a nuestras instalaciones productivas y que creemos son suficientes para cumplir con requerimientos operacionales actuales. Vea la sección 3)e) Descripción del Ámbito de Negocios: Factores de Riesgo. El Código de Agua y las leyes respectivas están sujetos a cambios que pueden tener un impacto material adverso en nuestro negocio, situación financiera y resultados de operaciones. Por ejemplo, la Ley N° 20.017 del año 2005 modificó las normas relacionadas con derechos de agua y estableció que, bajo ciertas condiciones, se permite la constitución de derechos de agua permanentes de hasta dos litros por segundo para cada pozo construido antes del 30 de junio de 2004 en las áreas en que realizamos nuestras operaciones mineras. Al constituir estos nuevos derechos de agua, la ley no considera la disponibilidad de agua o cómo los nuevos derechos pueden afectar a los tenedores de derechos existentes. Por ello, el monto de agua que podemos efectivamente extraer en virtud de nuestros derechos existentes puede verse reducido si se ejercen estos derechos adicionales. Estos y otros cambios futuros potenciales al Código de Agua podrían tener un impacto material adverso en nuestro negocio, situación financiera y resultados de operaciones.

Operamos las instalaciones portuarias de Tocopilla para el embarque de productos y la recepción de materias primas sujeto a concesiones marítimas otorgadas bajo las leyes chilenas. Tales concesiones normalmente son renovables siempre que dichas instalaciones se usen como se ha autorizado y se paguen los derechos anuales asociados a las mismas.

En el 2005, el Congreso Chileno aprobó la Ley N° 20.026 (también conocida como la “Ley de Royalty”) estableciendo un impuesto o royalty para ser aplicado a las actividades mineras realizadas en Chile. En 2010, se efectuaron modificaciones a la ley y los impuestos se elevaron. En 2012, se promulgaron nuevas modificaciones a las leyes de impuestos y que fijan en un 20% la tasa de impuesto a las sociedades como SQM.

El 29 de septiembre de 2014, se publicó la Ley N° 20.780 (la “Reforma Tributaria”), que introdujo cambios significativos al sistema tributario chileno y fortaleció las facultades del Servicio de Impuestos Internos de Chile para controlar y evitar la evasión tributaria. La Reforma Tributaria contempla, entre otras materias, cambios al régimen tributario de las empresas a través de la creación de dos regímenes tributarios. A partir del 1 de enero de 2017, las empresas chilenas podrán optar entre dos regímenes tributarios: (i) el sistema parcialmente integrado; o (ii) el sistema de renta atribuida. En ambos regímenes, la tasa de impuesto a las empresas se elevará a un 21% en 2014, 22,5% en 2015 y 24% en 2016. El 1 de enero de 2017 o después de esa fecha y dependiendo del régimen tributario elegido por una empresa, las tasas de impuesto pueden incrementarse a una tasa máxima de 25% en 2017 –en el caso

del sistema de renta atribuida– o a una tasa de 25,5% en 2017 y posteriormente a una tasa máxima de 27% en 2018 –en el caso del sistema parcialmente integrado–.

Dado que somos una sociedad anónima abierta, el régimen que se nos aplica por defecto es el sistema parcialmente integrado, a menos que en una futura junta de accionistas nuestros accionistas acuerden optar por el sistema de renta atribuida. El aumento en la tasa de impuestos generó un aumento de US\$52,3 millones en nuestros pasivos por impuestos diferidos. De acuerdo a las instrucciones de la Superintendencia de Valores y Seguros (“SVS”), reflejamos el efecto de este ajuste como una reducción del patrimonio neto en nuestro estado de situación financiera al 31 de diciembre de 2014. Además, en virtud de la diferencia potencial entre el tratamiento contable de los efectos de la Reforma Tributaria de acuerdo a IFRS y el tratamiento de acuerdo a las instrucciones de la SVS, seguiremos analizando el impacto de la Reforma Tributaria sobre nuestros estados financieros y obligaciones de reporte y no podemos predecir cómo nuestros estados financieros futuros reflejarán estos cambios.

El Estado de Chile puede una vez más decidir imponer impuestos adicionales a las compañías mineras u otras sociedades en Chile y dichos impuestos podrían tener un impacto material adverso en nuestro negocio, situación financiera y resultados de operaciones.

En 2006, el Congreso Chileno modificó el Código del Trabajo y desde el 15 de enero de 2007 se efectuaron cambios que afectan a las compañías que contratan subcontratistas para proveer ciertos servicios. Esta nueva ley, conocida como la Ley de Subcontratación, modificó una vez más la Ley N° 16.744 sobre accidentes del trabajo y enfermedades profesionales y estableció que, cuando ocurra un accidente de determinada gravedad en el lugar de trabajo, la sociedad debe detener el trabajo en el lugar en el que se produjo el accidente hasta que las autoridades del Servicio Nacional de Geología y Minería (“Sernageomin”), el Servicio Nacional de Salud o la Dirección del Trabajo fiscalicen el sitio y prescriban las medidas que se deben tomar para prevenir riesgos futuros similares. La faena no se puede reanudar hasta que la sociedad haya tomado todas las medidas prescritas. El plazo para reanudar las operaciones puede durar un gran número de horas, días o más. Dicha ley podría tener un efecto material adverso en nuestro negocio, situación financiera o resultados de operaciones.

El 2 de diciembre de 2009 entró en vigencia la Ley N° 20.393 que establece la responsabilidad penal de las personas jurídicas en los delitos de (a) lavado de activos, (b) financiamiento de terrorismo y (c) cohecho. Tal responsabilidad penal se hace efectiva a las personas jurídicas por los delitos indicados y cometidos directa o indirectamente en su interés o provecho por sus dueños, controladores, representantes o ejecutivos principales en la medida de que la comisión del delito sea consecuencia del incumplimiento por parte de la persona jurídica de sus deberes de dirección y supervisión. La misma ley establece que la sociedad cumple con tales deberes siempre que haya adoptado e implementado modelos de prevención del delito.

El 1 de enero de 2010 entró en vigencia la Ley N° 20.382 que modificó la Ley N° 18.045 (relacionada con el Mercado de Valores) y la Ley N° 18.046 (relacionada con las sociedades anónimas (“Ley de Sociedades Anónimas”). La nueva ley regula los gobiernos corporativos y, en general, busca mejorar materias tales como la profesionalización de la alta administración de las sociedades, la transparencia de la información y la evaluación y resolución de posibles conflictos de interés. La ley establece el requerimiento de contar, al menos, con un director independiente para ciertas sociedades como SQM. Dicho director integra de pleno derecho el Comité de Directores y tal integración confiere facultades especiales de supervisión. El director independiente puede ser propuesto por cualquier accionista con una participación mayor al 1% en el capital social y debe satisfacer varios requerimientos de independencia con respecto de la sociedad y de los competidores, proveedores, clientes y accionistas mayoritarios de la misma. Esta ley también precisa las normas vinculadas con la información que las sociedades deben proporcionar al público en general y a la SVS y aquellas relacionadas con el uso de información interna, con la independencia de los auditores externos y con los procedimientos para el análisis de transacciones con partes relacionadas.

El 2010, el Congreso Chileno modificó la Ley Ambiental para crear el Ministerio del Medio Ambiente, el Servicio de Evaluación Ambiental y la Superintendencia del Medio Ambiente. Estos cambios incorporaron importantes modificaciones a las normas medioambientales estableciendo nuevas agencias e introduciendo nuevas estipulaciones y procedimientos aplicables a proyectos cuyas operaciones impactan el medio ambiente. El nuevo Ministerio diseña e implementa las políticas ambientales relacionadas con conservación ambiental, crecimiento sostenible y protección de los recursos de energía renovable de Chile. Además, es responsable de promulgar normas de emisión y estándares de calidad así como planes de recuperación y descontaminación. El Servicio de Evaluación Ambiental es parte activa en los procedimientos que se tramitan por medio del Sistema de Impacto Ambiental y que es donde los proyectos se aprueban o rechazan desde el punto de vista ambiental. En general, en los procedimientos para obtener la respectiva resolución de calificación ambiental, cualquier persona, incluyendo entidades legales y sociedades, podrá presentar oposiciones y comentarios. Los procedimientos simplificados, tales como los relacionados con Declaraciones de Impacto Ambiental, permiten comentarios de apoyo u oposición bajo ciertas circunstancias. Los informes técnicos de agencias gubernamentales se consideran vinculados a una decisión final. La Superintendencia del Medio Ambiente es una agencia independiente que coordina otras agencias de gobierno a cargo de suspender o aprobar proyectos que requieren aprobación ambiental. Del mismo modo, recibe, investiga y decide quejas concernientes a infracción de normas medio ambientales y sanciona transgresores, recomienda medidas cautelares o impone multas relevantes. La Superintendencia del Medio Ambiente tuvo sus facultades detenidas hasta que se instaló en Santiago el Primer Tribunal del Medio Ambiente el 28 de diciembre de 2012.

En la actualidad no existen procedimientos legales o administrativos significativos que estén pendientes en contra de la Sociedad, con excepción de los señalados en la Nota 19.1 de nuestros Estados Financieros Consolidados y bajo “Normas de Seguridad, Salud y Medio Ambiente en Chile” y creemos que cumplimos en todos los aspectos significativos con todas las normas administrativas y estatutarias aplicables con respecto a nuestro negocio.

#### ***Normas de Seguridad, Salud y Medio Ambiente en Chile***

Nuestras operaciones en Chile están sujetas tanto a normativas nacionales como locales relacionadas con seguridad, salud y protección del medioambiente. En Chile, las principales normas acerca de dichas materias que son aplicables a SQM son el Reglamento de Seguridad Minera, el Código Sanitario, el Reglamento sobre Condiciones Sanitarias y Ambientales Básicas en los lugares de Trabajo, la Ley de Subcontratación y la Ley sobre Bases Generales del Medio Ambiente.

La salud y seguridad en el lugar de trabajo son aspectos fundamentales de la administración de las operaciones mineras. Es por esta razón que SQM ha hecho esfuerzos constantes para mantener condiciones de salud y seguridad de las personas que trabajan en sus faenas. Además del rol que juega la Sociedad en esta importante materia, el Estado de Chile tiene un rol regulatorio, promulgando y ejerciendo normas para proteger y asegurar la salud y la seguridad de los trabajadores. El Gobierno de Chile, actuando a través del Ministro de Salud y Sernageomin, realiza fiscalizaciones de seguridad en las faenas mineras y supervisa los proyectos mineros, entre otras tareas, y tiene poderes exclusivos para ejercer las normas relacionadas con condiciones medioambientales y la salud y la seguridad de las personas que realizan actividades relacionadas con la minería.

El Reglamento de Seguridad Minera protege al trabajador y a las comunidades cercanas de los peligros a la salud y seguridad, y provee el cumplimiento de la ley donde ésta no se haya alcanzado. Los Reglamentos Internos Mineros de SQM establecen nuestra obligación para mantener un lugar de trabajo con los riesgos de seguridad y de salud adecuadamente controlados. Debemos cumplir con las provisiones generales del Reglamento sobre Condiciones Sanitarias y Ambientales Básicas en los Lugares de Trabajo, nuestras normas internas, y las provisiones del Reglamento de Seguridad Minera.



En caso de no cumplirse, el Ministerio de Salud y particularmente el Sernageomin pueden usar sus facultades para asegurar el cumplimiento de la ley.

En noviembre de 2011, el Ministerio de Minería promulgó el Decreto N° 20.551 que “Regula el Cierre de Faenas e Instalaciones Mineras”. Esta nueva ley entró en vigencia en noviembre de 2012 y exigió a todas las faenas mineras presentar o actualizar sus planes de cierre a noviembre 2014, cuestión que SQM cumplió para todas sus faenas. Sus principales requerimientos se relacionan con las revelaciones al Sernageomin acerca de los planes de retiro de servicio para cada faena minera y sus instalaciones, junto con el costo estimado para implementar dichos planes. Existe un requerimiento de proveer una forma de seguridad financiera al Sernageomin para garantizar el cumplimiento de los planes de retiro de servicio. Existen varios tipos de garantías financieras que satisfacen el requerimiento. Los planes de cierre de faenas deben ser aprobados por el Sernageomin, y las garantías financieras correspondientes están sujetas a la aprobación de la SVS.

La Ley sobre Bases Generales del Medio Ambiente fue sometida a varias modificaciones importantes que entraron en vigencia en enero de 2010, incluyendo la creación del Ministerio del Medio Ambiente, el Servicio de Evaluación Ambiental y la Superintendencia del Medio Ambiente. La Superintendencia del Medio Ambiente comenzó sus operaciones el 28 de diciembre de 2012. La nueva y modificada Ley Ambiental chilena reemplazó la Comisión Nacional del Medio Ambiente (CONAMA) con el Ministerio del Medio Ambiente, que ahora es la agencia gubernamental responsable de coordinar y supervisar los asuntos ambientales, y el Servicio de Evaluación Ambiental. De acuerdo con la nueva Ley Ambiental, se continuará requiriendo que realicemos estudios o declaraciones de impacto medio ambiental de proyectos futuros (o sus modificaciones importantes) que pueden afectar el medio ambiente. La Superintendencia del Medio Ambiente es responsable de fiscalizar el desempeño medio ambiental durante la construcción, operación y cierre de los proyectos evaluados ambientalmente y del cumplimiento de planes de prevención y descontaminación atmosférica. La Ley Ambiental también promueve la participación de la ciudadanía en la evaluación e implementación de proyectos lo que significa más oportunidades para recibir observaciones u objeciones a un proyecto durante el proceso de evaluación ambiental. La Superintendencia del Medio Ambiente fiscaliza, en forma anual, una muestra de proyectos aprobados para verificar el cumplimiento con los permisos ambientales, y cuando corresponde, puede aplicar multas o sanciones, las cuales pueden ser apeladas en el Tribunal Ambiental.

El 10 de agosto de 1993, el Ministerio de Salud publicó en el Diario Oficial una determinación estableciendo que los niveles de partículas en la atmósfera en nuestras instalaciones productivas de María Elena y Pedro de Valdivia excedían los estándares de calidad del aire afectando los pueblos aledaños. Los altos niveles de partículas son principalmente de polvo, el que se produce durante el procesamiento del mineral caliche, particularmente del chancado de mineral antes de la lixiviación. Los residentes del pueblo de Pedro de Valdivia fueron reubicados dentro del pueblo de María Elena, removiendo prácticamente Pedro de Valdivia del alcance de la referida determinación del Ministerio de Salud. En 1998, las autoridades aprobaron un plan para reducir los niveles de partículas en la atmósfera posteriormente modificados mediante el Decreto N° 37/2004 en marzo de 2004 que demandó reducir el 80% de las emisiones de material particulado en la atmósfera. Esto se logró para el 2008 a través de la implementación del proyecto que modificó los sistemas de molienda y harneado usados en el procesamiento de caliche en las instalaciones de María Elena. Debido a las condiciones del mercado internacional, este proyecto suspendió sus operaciones en marzo de 2010 y en la actualidad, en María Elena se encuentran detenidos los sistemas de molienda y harneado para procesar el mineral. La calidad del aire en el área ha mejorado significativamente, con lo que se prevé el cumplimiento de las normas de calidad del aire. Transcurrido 3 años seguidos (2012 a 2014) cumpliendo con el estándar de calidad del aire en Chile, la resolución de 1993 del Ministerio de Salud puede reevaluarse.

El 16 de marzo de 2007, el Ministerio de Salud publicó en el Diario Oficial una resolución que establece que los niveles de partículas en la atmósfera excedieron los estándares de calidad del aire en el pueblo costero de Tocopilla donde tenemos nuestras operaciones portuarias. Los altos niveles de material

particulado son causados principalmente por dos plantas de generación termoeléctrica que utilizan carbón y petróleo y se ubican cerca de nuestras operaciones portuarias. Nuestra participación en las emisiones de material particulado es muy pequeña (menos del 0,20% del total). Sin embargo, la autoridad ambiental incluyó las operaciones de la Compañía en el plan de descontaminación que definió, cuya implementación comenzó en octubre de 2010. Durante el 2008 y el 2009, antes de lo programado, SQM implementó medidas de control para mitigar las emisiones de material particulado en sus operaciones portuarias de acuerdo con los requerimientos del plan. No esperamos que se requieran medidas adicionales a SQM luego de la implementación del plan.

Monitoreamos continuamente el impacto de nuestras operaciones en el ambiente y la salud de las personas y hemos efectuado modificaciones a nuestras instalaciones a modo de eliminar cualquier impacto adverso. Además, en el tiempo se han promulgado nuevas normas y regulaciones ambientales que han requerido ajustes o modificaciones menores de nuestras operaciones para cumplimiento total. Anticipamos que se promulgarán leyes y normativas adicionales en el tiempo con respecto a materias medioambientales. Aunque creemos que continuaremos cumpliendo con todas las normativas medioambientales aplicables sobre las cuales estamos ahora en conocimiento, no podemos asegurar que futuros avances legislativos o regulatorios no impondrán restricciones nuevas a nuestras operaciones. Estamos igualmente comprometidos tanto a cumplir con todas las normativas medioambientales aplicables como con el mejoramiento continuo de nuestro desempeño medioambiental a través del Sistema de Gestión Ambiental (“SGA”) y certificaciones internacionales como Conducta Responsable de la Asociación de Industrias Químicas de Chile, que aplica a nuestras operaciones en Nueva Victoria.

Hemos presentado y continuaremos presentando varios estudios de evaluación de impacto ambiental para nuestros proyectos a las autoridades gubernamentales. Requerimos autorización de dichas presentaciones para mantener e incrementar nuestra capacidad de producción.

#### ***Normativa Internacional***

SQM realiza sus mejores esfuerzos para asegurar el cumplimiento con los entornos regulatorios complejos en los cuales opera.

En octubre de 2014, la Autoridad de Seguridad Alimentaria de Europa (“EFSA”) publicó una opinión científica sobre los riesgos para la salud pública en relación a la presencia de perclorato en los alimentos, y especialmente en las frutas y vegetales. La conclusión de la opinión científica fue, entre otros, que el uso de fertilizantes naturales y agua de riego contaminada por perclorato, puede producir concentraciones significativas en vegetales y algunas frutas. La opinión científica de EFSA recomendó una recopilación adicional de datos con el fin de mejorar la evaluación de riesgos. La revisión de límites provisionales establecidos por la Comisión Europea en julio del 2013 se llevó a cabo en marzo de 2015, y se establecieron nuevos límites provisionales para perclorato en frutas, vegetales verdes y hortalizas más bajos que los anteriores. Los fertilizantes que comercializa SQM contienen menos de 0,01% de perclorato, y los estudios agronómicos realizados de absorción de perclorato en cultivos seleccionados demuestran el cumplimiento, con holgura, de los valores límites provisionales antes mencionados, y por lo mismo no se anticipan problemas de incumplimiento. La Comisión Europea decidió un programa de monitoreo de contenidos de perclorato en alimentos en general y en agua potable de una duración de a lo menos un año por lo que no estima que los límites vuelvan a ser revisados y definidos en forma definitiva antes de 18 meses.

En septiembre de 2014, entró en vigencia en toda la Comunidad Europea el Reglamento 98/2013, relativo a la comercialización y uso de precursores de explosivos. Dicho Reglamento incluye la obligación de informar a la autoridad sobre todas las posibles transacciones sospechosas de diversos productos usados ilícitamente en la producción de explosivos, entre los que se incluyen el nitrato potásico y el nitrato de sodio comercializados por SQM. El reglamento cubre indistintamente los productos de uso agronómico o industrial y no establece rangos de concentración a los cuales aplique la

normativa. Por lo mismo, la Dirección General de la Industria de la Comisión Europea desarrolló una Guía de Implementación de la legislación, la cual ya está en su primera versión. SQM se encuentra trabajando en el marco de la Potassium Nitrate Association, y conjuntamente con Fertilizers Europe, en una nueva revisión de la Guía de Implementación, que permitirá la definición de rangos de concentración para productos fertilizantes, dentro de un Comité público-privado conformado por la Comisión Europea para este fin. Durante 2015, se cumplirá además con mejorar los procedimientos de control ya existentes y con un programa de sensibilización de la normativa a los trabajadores de SQM Europa, así como con programas de auditoría interna para enfrentar de manera adecuada las fiscalizaciones por parte de la autoridad competente, con foco en Bélgica y España.

SQM ha dado cumplimiento al programa para implementar el nuevo Estándar de Comunicación de Peligros de la Agencia de Seguridad y Salud Laboral (“OSHA”) de los Estados Unidos de América para la clasificación y actualización de las etiquetas y fichas de datos de seguridad antes de junio del 2015. En 2014 se capacitó a los trabajadores de SQM North America en esta normativa.

### 3) c) **DESCRIPCIÓN DEL ÁMBITO DE NEGOCIOS: ACTIVIDADES Y NEGOCIOS**

#### **La Compañía**

Creemos que somos el productor mundial más grande de nitrato de potasio y químicos de yodo. También producimos nutrientes vegetales de especialidad, yodo y sus derivados, litio y sus derivados, cloruro de potasio, sulfato de potasio y ciertos químicos industriales (incluyendo sales solares y nitratos industriales). Vendemos nuestros productos en más de 110 países a través de nuestra red mundial de distribución, con un 89% de nuestras ventas realizadas en el extranjero en 2014.

Nuestros productos se derivan principalmente de yacimientos minerales encontrados en el norte de Chile. Desarrollamos la minería y procesamos caliche y depósitos de salmueras. El mineral caliche en el norte de Chile contiene los únicos depósitos de nitrato y yodo conocidos en el mundo y es la fuente mundial de explotación comercial más grande de nitrato natural. Los yacimientos de salmueras del Salar de Atacama, una depresión de sal que se encuentra en el Desierto de Atacama en el norte de Chile, contienen altas concentraciones de litio y potasio así como concentraciones significativas de sulfato y boro.

Desde nuestros yacimientos de mineral caliche, nosotros producimos una amplia gama de productos basados en nitrato usados como nutrientes vegetales de especialidad y aplicaciones industriales, como también yodo y derivados de éste. En el Salar de Atacama, extraemos salmueras ricas en potasio, litio, sulfato y boro para producir cloruro de potasio, sulfato de potasio, soluciones de litio, ácido bórico y bishofita (cloruro de magnesio). Producimos el carbonato de litio e hidróxido de litio en nuestra planta cerca de la ciudad de Antofagasta, Chile, a partir de las soluciones traídas desde el Salar de Atacama. Comercializamos todos estos productos a través de una red mundial de distribución establecida.

Nuestros productos se dividen en seis categorías: nutrientes vegetales de especialidad, yodo y sus derivados, litio y sus derivados, cloruro y sulfato de potasio, químicos industriales y otros fertilizantes commodity. Los nutrientes vegetales de especialidad son fertilizantes premium que permiten a los agricultores mejorar sus rendimientos y la calidad de ciertas cosechas. El yodo y sus derivados se usan principalmente como medio de contraste de rayos X e industrias de biocidas y en la producción de película polarizante, que es un importante componente de pantallas de cristal líquido (“LCDs” según sus siglas en inglés). El litio y sus derivados se usan principalmente en baterías, grasas y fritas para la producción de cerámicas. El cloruro de potasio es un fertilizante commodity que producimos y vendemos en todo el mundo. El sulfato de potasio es un fertilizante de especialidad usado principalmente en los cultivos tales como hortalizas, frutas y cultivos industriales. Los químicos industriales tienen una amplia gama de aplicaciones en ciertos procesos químicos tales como la producción de vidrio, explosivos y cerámica y más recientemente, los nitratos industriales se están

usando en plantas de energía solar como medio de almacenamiento de energía. Además, complementamos nuestra cartera de nutrientes vegetales a través de la compra y venta de otros fertilizantes commodity, principalmente para su uso en Chile.

Para el ejercicio terminado el 31 de diciembre de 2014, tuvimos ingresos de US\$2.014,2 millones, ganancia bruta de US\$583,0 millones y ganancia atribuible a participantes controladores de US\$296,4 millones. Nuestra capitalización de mercado al 31 de diciembre de 2014 fue de aproximadamente US\$6,3 mil millones.

**Nutrición Vegetal de Especialidad:** Producimos cuatro tipos principales de nutrientes vegetales de especialidad: nitrato de potasio, nitrato de sodio, nitrato sódico potásico y mezclas de especialidad. Además, vendemos otros fertilizantes de especialidad incluyendo la comercialización de productos de terceros. Todos estos nutrientes vegetales de especialidad se usan en forma sólida o líquida, principalmente en cultivos de alto valor tales como vegetales, frutas y flores. Son ampliamente usados en cultivos que emplean técnicas modernas de agricultura tales como hidropónicos, invernaderos y fertirrigación (donde se disuelve el fertilizante en agua antes de la irrigación) y aplicación foliar. De acuerdo con el tipo de uso o aplicación, las principales marcas bajo las cuales los productos se comercializan son las siguientes: Ultrasol™ (fertirrigación), Qrop™ (aplicación en el suelo), Speedfol™ (aplicación foliar) y Allganic™ (agricultura orgánica). Los nutrientes vegetales de especialidad poseen ciertas ventajas sobre los fertilizantes commodity tales como una rápida y efectiva absorción (sin requerir nitrificación), mayor solubilidad en agua, pH alcalino (lo cual reduce la acidez del suelo) y bajo contenido de cloro. Uno de los productos más importantes en el rubro de los nutrientes vegetales de especialidad es el nitrato de potasio que está disponible en forma cristalizada y granulada (prilada) lo que permite métodos de aplicación múltiples. Los productos de nitrato de potasio cristalinos son ideales para aplicarse mediante fertirrigación y sprays foliares y los gránulos de nitrato de potasio son adecuados para aplicaciones al suelo.

Las necesidades de los clientes más sofisticados están llevando a la industria a proveer soluciones en vez de productos individuales. Las ventajas de nuestros productos más las mezclas especialmente personalizadas que satisfacen necesidades específicas junto al soporte técnico proporcionado por nosotros, nos permiten crear soluciones de nutrición vegetal que agregan valor a los cultivos por medio de rendimientos más altos y producción de mejor calidad. Debido a que nuestros productos provienen de yacimientos de nitratos naturales o de salmueras de potasio naturales, poseen ciertas ventajas por sobre los fertilizantes producidos en forma sintética, incluida la presencia de ciertos micro nutrientes beneficiosos, que los hacen más atractivos para clientes que prefieren productos de origen natural. Como resultado, nuestros nutrientes vegetales de especialidad se venden a un precio premium en comparación a fertilizantes commodity.

**Yodo y sus Derivados:** Creemos que somos los productores líderes de yodo y sus derivados en el mundo, los cuales se usan en una amplia gama de aplicaciones médicas, farmacéuticas, para la agricultura y para la industria, incluyendo medios de contraste de rayos x, películas polarizantes para pantallas de cristal líquido (LCDs), antisépticos, biocidas y desinfectantes, en la síntesis de productos farmacéuticos, herbicidas, electrónica, pigmentos y componentes de teñido. Utilizamos la marca QIodine™ en la comercialización del yodo.

**Litio y sus Derivados:** Somos uno de los principales productores en el mundo de carbonato de litio, el cual se utiliza en una gran variedad de aplicaciones, incluyendo los materiales electroquímicos para las baterías, fritas para las industrias de cerámicas y pintura-esmalte, vidrios resistentes al calor (vidrio cerámico), sustancias químicas de aire acondicionado, polvo de cobertura continuo para extrusión de acero, proceso primario de fundición de aluminio, productos farmacéuticos y derivados de litio. También somos un proveedor líder de hidróxido de litio, que se usa principalmente como materia prima en la industria de grasas lubricantes y ciertos cátodos para baterías. Utilizamos las siguientes marcas en la comercialización del litio: QLithiumCarbonate™, QLithiumHydroxide™ y QLubelith™.

**Potasio:** Producimos cloruro de potasio y sulfato de potasio a partir de salmueras extraídas del Salar de Atacama. El cloruro de potasio es un fertilizante commodity usado para fertilizar una gran variedad de cultivos incluyendo maíz, arroz, azúcar, soya y trigo. El sulfato de potasio es un fertilizante de especialidad usado principalmente en los cultivos tales como hortalizas, frutas y cultivos industriales. Para la comercialización del cloruro de potasio, utilizamos la marca Qrop™.

**Químicos Industriales:** Producimos cuatro químicos industriales: nitrato de sodio, nitrato de potasio, ácido bórico y cloruro de potasio. El nitrato de sodio se utiliza principalmente en la producción de vidrio, explosivos, briquetas de carbón vegetal y para tratamientos metálicos. El nitrato de potasio se utiliza en la elaboración de vidrios especiales y también es materia prima importante para la producción de fritas para las industrias de cerámica y pintura-esmalte. Las sales solares, una combinación de nitrato de potasio y nitrato de sodio, se utilizan como medio de almacenamiento térmico en plantas de generación de electricidad basada en energía solar. El ácido bórico se usa en la fabricación de fritas para la industria de cerámica y de pintura-esmalte, pantallas de cristal líquido (LCD), vidrio y fibra de vidrio. El cloruro de potasio se usa como un aditivo en perforaciones petroleras como también en la producción de carragenina. Utilizamos las siguientes marcas en la comercialización de los químicos industriales: QSodiumNitrate™, QPotassiumNitrate™, QPotassiumChloride™, QBoricAcid™ y Ultrasol™.

**Otros Productos y Servicios:** también vendemos otros fertilizantes y mezclas, algunos de los cuales no producimos. Somos la única empresa que produce y distribuye los tres principales fertilizantes de potasio: nitrato de potasio, sulfato de potasio y cloruro de potasio.

La siguiente tabla presenta el desglose porcentual de nuestros ingresos para 2014, 2013 y 2012 de acuerdo con nuestras líneas de productos:

	<b>2014</b>	<b>2013</b>	<b>2012</b>
Nutrición Vegetal de Especialidad	35%	31%	28%
Yodo y Derivados	17%	21%	24%
Litio y Derivados	10%	9%	9%
Potasio	29%	28%	25%
Químicos industriales	5%	7%	10%
Otros	4%	4%	4%
<b>Total</b>	<b>100%</b>	<b>100%</b>	<b>100%</b>

### Estrategia de Negocios

Nuestra estrategia general de negocios es:

- mantener el liderazgo en nutrientes vegetales de especialidad, yodo, litio y nitratos industriales, en términos de la capacidad productiva, la fijación de precios competitivos y el desarrollo de nuevos productos;
- mantener nuestra competitividad a través del continuo aumento en la eficiencia de nuestros procesos productivos y en la reducción de costos;
- evaluar y ejecutar adquisiciones, negocios conjuntos o alianzas comerciales que tengan sinergia concreta con nuestros actuales y principales negocios o que provean de ventajas competitivas; y
- mantener una posición financiera sólida y conservadora y mantener una clasificación de riesgo de “investment grade” para nuestros títulos de deuda.

Hemos identificado la demanda del mercado en cada uno de nuestros principales segmentos, tanto dentro de nuestra base de clientes existente y en nuevos mercados, para productos ya existentes y para productos adicionales que se pueden producir a partir de nuestros recursos naturales. Para sacar ventaja

de estas oportunidades, hemos preparado una estrategia específica para cada una de nuestras líneas de producto.

#### ***Nutrición Vegetal de Especialidad***

Nuestra estrategia para el negocio de nutrición vegetal de especialidad es: (i) continuar expandiendo nuestras ventas de nitratos naturales al aprovechar continuamente las ventajas de nuestros productos de especialidad por sobre los fertilizantes tipo commodity; (ii) expandir el negocio de manera selectiva, aumentando nuestras ventas de nutrientes vegetales de especialidad de mayor margen basados en potasio y nitratos naturales, particularmente nitrato de potasio soluble y mezclas NPK solubles; (iii) perseguir oportunidades de inversión en negocios complementarios para mejorar nuestro portafolio de productos, aumentar la producción, reducir costos y agregar valor a y mejorar el marketing de nuestros productos; (iv) desarrollar nuevas mezclas de nutrientes de especialidad producidas en nuestras plantas de mezcla que están estratégicamente ubicadas en o cerca de nuestros mercados principales, a modo de satisfacer las necesidades específicas de nuestros clientes; (v) concentrarse principalmente en los mercados para nuestros nutrientes vegetales en aplicaciones solubles y foliares con el objeto de establecer una posición de liderazgo; (vi) continuar desarrollando nuestro sistema de distribución global y de marketing directamente y a través de alianzas estratégicas con otros productores y distribuidores locales o globales; (vii) reducir nuestros costos de producción a través de procesos mejorados y mayor productividad de mano de obra para competir de manera más efectiva; y (viii) proveer un producto de una calidad consistente de acuerdo a los requerimientos de nuestros clientes.

#### ***Yodo y sus Derivados***

Nuestra estrategia para el negocio de yodo es: (i) aumentar o a lo menos mantener nuestra participación de mercado para así optimizar el uso de nuestra capacidad de producción disponible; (ii) fomentar el crecimiento de la demanda y desarrollar nuevos usos para el yodo; (iii) participar en los proyectos de reciclaje del yodo a través del Ajay-SQM Group (“ASG”), un negocio conjunto con la empresa estadounidense Ajay Chemicals Inc. (“Ajay”); (iv) reducir nuestros costos de producción a través de procesos mejorados y mayor productividad para así competir de manera más efectiva; y (v) proveer un producto de una calidad consistente de acuerdo a los requerimientos de nuestros clientes.

#### ***Litio y sus Derivados***

Nuestra estrategia para el negocio del litio es: (i) asignar nuestras ventas de carbonato de litio e hidróxido de litio de manera estratégica; (ii) fomentar el crecimiento de la demanda y desarrollar nuevos usos para el litio; (iii) perseguir selectivamente oportunidades en el negocio de los derivados del litio creando nuevos compuestos de litio; (iv) reducir nuestros costos de producción a través de procesos mejorados y mayor productividad para así competir de manera más efectiva; y (v) proveer un producto de una calidad consistente de acuerdo a los requerimientos de nuestros clientes.

#### ***Potasio***

Nuestra estrategia para el negocio del potasio es: (i) ofrecer una cartera de productos de potasio, incluyendo el sulfato de potasio, el cloruro de potasio y otros fertilizantes, a nuestros mercados tradicionales; (ii) crear flexibilidad para ofrecer productos estándares (cristalizados) o compactados (granulados) de acuerdo con los requerimientos del mercado; (iii) concentrarnos en mercados en donde tengamos ventajas logísticas y sinergias con nuestro negocio de nutrición vegetal de especialidad; y (iv) proveer un producto de una calidad consistente de acuerdo a los requerimientos de nuestros clientes.

#### ***Químicos Industriales***

Nuestra estrategia para el negocio de químicos industriales es: (i) mantener nuestra posición de liderazgo en los nitratos industriales, y aumentar nuestra oferta de cloruro de potasio en mercados en los que tenemos ventajas naturales; (ii) fomentar el crecimiento de la demanda en diferentes aplicaciones; (iii) llegar a ser una fuente confiable de largo plazo para la industria del almacenamiento térmico; (iv) reducir nuestros costos de producción a través de procesos mejorados y mayor productividad para así competir

de manera más efectiva; y (v) proveer un producto de una calidad consistente de acuerdo a los requerimientos de nuestros clientes.

#### ***Nuevos Negocios***

De vez en cuando, evaluamos oportunidades para expandir, tanto en nuestros negocios principales actuales como en nuevos negocios en los cuales podemos tener ventajas competitivas sostenibles, tanto dentro como fuera de Chile, y esperamos seguir haciéndolo en el futuro.

Estamos explorando en forma permanente la posibilidad de adquirir participación controladora en empresas que tienen propiedades mineras en nuestras áreas de negocios principales, y que están en las primeras etapas de desarrollo. Coherente con nuestra estrategia comercial, seguiremos evaluando adquisiciones, negocios conjuntos y alianzas en nuestros principales negocios y, dependiendo de todos los hechos y las circunstancias, podemos buscar adquirir participaciones mayoritarias y otros intereses relacionados con nuestros principales negocios tanto dentro como fuera de Chile, incluyendo otros mercados emergentes.

Además, estamos llevando a cabo exploración de minerales metálicos en nuestra propiedad minera, a través de la generación de prospectos y la exploración progresiva de éstos. Si se encuentran tales minerales, podremos decidir entre explotarlos, venderlos o entrar en alguna asociación para extraer estos recursos. Hemos identificado distintas áreas en las que estamos realizando trabajos de exploración específicos, los cuales nos pueden llevar a ejecutar estudios más avanzados, para finalmente decidir cómo proceder con él o los prospectos que resulten ser interesantes. Tenemos flexibilidad para aplicar la estrategia que consideremos más adecuada, en función de las características de cada prospecto. Podemos decidir continuar o no con el desarrollo de algún prospecto metálico potencial descubierto en nuestras operaciones de exploración. Entre el 2011 y el 2014 los gastos de exploración han promediado los US\$8,5 millones anuales, mientras que para el 2015 los gastos no superarían los US\$5 millones como resultado de una nueva estrategia y optimización en el plan de exploración.

De forma paralela a nuestras operaciones propias de exploración, a marzo de 2015 teníamos 12 acuerdos vigentes de exploración y compraventa de prospectos con terceros y empresas mineras relacionadas con la exploración de minerales metálicos. En todos estos acuerdos, hemos retenido los derechos sobre el mineral de caliche, que contiene nitratos, yodo y potasio, entre otros. Seguimos desarrollando nuestro programa de alianzas de exploración con terceros por medio de contratos de opción, especialmente por medio de la participación minoritaria y manteniendo una regalía sobre las ventas si es que el prospecto llega a ser explotado. Estas alianzas han permitido financiar los trabajos de exploración metálica llevados a cabo por SQM. Nuestro actual objetivo es alcanzar y mantener cerca de un millón de hectáreas dentro de acuerdos de alianzas de exploración y mantener una inversión de exploración anual de aproximadamente US\$20 millones por parte de nuestros socios en las alianzas de exploración presentes y futuras.

#### **Los Negocios Principales**

##### ***Nutrición Vegetal de Especialidad***

Creemos que somos los productores más grandes de nitrato de potasio en el mundo. Estimamos que nuestras ventas representaron aproximadamente un 46% de las ventas por volumen de nitrato de potasio en el mundo en el 2014. Esta estimación no considera el nitrato de potasio localmente producido y vendido en China, solo importaciones/exportaciones netas. Durante el 2014, el mercado del nitrato de potasio creció alrededor de un 10%, superando un millón de toneladas métricas (sólo considerando el uso agrícola y sin considerar el consumo autoabastecido en China), ayudado por la sustitución de sulfato de potasio y los precios más competitivos entre estas fuentes de potasio libres de cloro. También producimos los siguientes nutrientes vegetales de especialidad: nitrato de sodio, nitrato de sodio potásico

y mezclas de especialidad (que contienen varias combinaciones de nitrógeno, fósforo y potasio, generalmente conocidas como “mezclas NPK”).

Dichos nutrientes vegetales de especialidad tienen características particulares que incrementan la productividad y mejoran la calidad cuando se usan en ciertos cultivos y suelos. Nuestros nutrientes vegetales de especialidad poseen ventajas significativas para ciertas aplicaciones por sobre los fertilizantes commodity basados en nitrógeno y potasio, tales como la urea y el cloruro de potasio.

En particular, nuestros nutrientes vegetales de especialidad:

- son totalmente solubles en agua, permitiendo su uso con hidropónicos, fertirrigación, aplicaciones foliares y otras técnicas agrícolas avanzadas;
- mejoran la eficiencia del uso del agua de las cosechas y ahorran agua;
- son libres de cloro, lo que previene la toxicidad del cloro en ciertas cosechas asociadas a altos niveles de cloro en los nutrientes;
- proveen nitrógeno nítrico permitiendo a las cosechas absorber los nutrientes más rápidamente que la absorción de los fertilizantes a base de urea o amonio;
- no liberan hidrógeno después de su aplicación, evitando aumentar la acidez del suelo;
- poseen oligoelementos, los cuales promueven la resistencia a enfermedades en las plantas; y
- son más atractivos para los clientes que prefieren productos de origen natural.

En el 2014, nuestros ingresos por venta de nutrientes vegetales de especialidad aumentaron a US\$708,0 millones, representando el 35% de nuestras ventas totales para ese año y un 3,0% mejor que los US\$687,5 millones por ventas del año anterior. Los mayores ingresos fueron el producto de mayores volúmenes de venta, los cuales aumentaron 3,6% en 2014.

#### *Nutrición Vegetal de Especialidad: Mercado*

El mercado objetivo para nuestros nutrientes vegetales de especialidad son los cultivos de alta calidad tales como verduras, frutas, cultivos industriales, flores, algodón y otras cosechas de alto valor. Además, vendemos nutrientes vegetales de especialidad a los productores de cosechas sensibles al cloruro. Desde 1990, el mercado internacional para nutrientes vegetales de especialidad ha crecido a una tasa más rápida que el mercado internacional para fertilizantes del tipo commodity. Ello se debe principalmente a: (i) la aplicación de nuevas tecnologías agrícolas tales como la fertirrigación e hidropónica y el creciente uso de los invernaderos; (ii) el incremento del costo de los terrenos y la escasez del agua lo que ha forzado a los agricultores a mejorar sus rendimientos y reducir el uso de agua; y (iii) el incremento en la demanda por cultivos de calidad más alta tales como frutas y vegetales.

Durante los últimos diez años la tasa de crecimiento compuesta anual para la producción per cápita de vegetales fue de un 3% mientras que la misma tasa para la población mundial sólo alcanzó un 1,5%.

La escasez mundial de agua y tierra cultivable lleva al desarrollo de nuevas técnicas agrícolas para maximizar el uso de estos recursos. La irrigación ha estado creciendo a un promedio anual del 1,5% durante los últimos 20 años (a una velocidad igual al crecimiento de la población). Sin embargo, la micro-irrigación ha estado creciendo en un 10% por año en el mismo período. Los sistemas de micro-irrigación, que incluyen el riego por goteo y la microaspersión son las formas más eficientes de irrigación técnica. Estas aplicaciones requieren nutrientes vegetales totalmente solubles en agua. Nuestros nutrientes vegetales de especialidad basados en nitrato proveen nitrógeno nítrico, el cual permite una absorción más rápida de nutrientes en las cosechas que cuando se utilizan fertilizantes basados en urea o amonio, lo que facilita la eficiencia en el consumo de nutrientes en la planta y, por ende, aumenta el rendimiento de la cosecha y mejora su calidad.



Cabe destacar que Asia es la región donde se registra el menor ratio entre hectáreas de micro-irrigación y hectáreas irrigadas totales del mundo, situándose alrededor de un 3%. Esto representa un alto potencial para esta tecnología, lo cual se ve reflejado en las altas tasas de crecimiento de los últimos años. A modo de ejemplo, se estima que el crecimiento de hectáreas bajo micro-irrigación en China superó el 6% durante el año 2014.

El mercado del nitrato de potasio en China representa entre 385.000 y 400.000 toneladas métricas, de las cuales aproximadamente 160.000 está ligado a la industria del tabaco y otras 75.000 a 80.000 se relacionan a la horticultura. De este total, entre 40.000 y 50.000 toneladas métricas corresponden a importaciones.

#### Nutrición Vegetal de Especialidad: Nuestros Productos

El nitrato de potasio, nitrato de sodio potásico y mezclas de especialidad son productos de margen más alto, derivados de, o que constan de, nitrato de sodio, todos los cuales son producidos en forma cristalizada o prilada. Las mezclas de especialidad son producidas usando nuestros propios nutrientes vegetales de especialidad y otros componentes en las plantas de mezclado operadas por la Sociedad o sus afiliadas y empresas relacionadas en Chile, los Estados Unidos, México, los Emiratos Árabes Unidos, Sudáfrica, Turquía, China, India, Tailandia, Brasil y Perú.

La siguiente tabla muestra nuestros volúmenes de venta e ingresos ordinarios de los nutrientes vegetales de especialidad para el 2014, 2013 y 2012:

	<u>2014</u>	<u>2013</u>	<u>2012</u>
<b>Volumen de Ventas</b> ( <i>miles de toneladas métricas</i> )			
Nitrato de sodio	15,8	26,2	24,4
Nitrato de potasio y nitrato sódico potásico	531,6	512,6	469,3
Mezclas de especialidad <sup>(1)</sup>	228,0	208,1	197,5
Nutrientes mezclados y otros nutrientes vegetales de especialidad <sup>(2)</sup>	102,5	100,8	89,0
<b>Total de Ingresos</b> ( <i>en millones de US\$</i> )	<b>708,0</b>	<b>687,5</b>	<b>675,3</b>

(1) Incluye los productos de Yara en conformidad con nuestro acuerdo comercial.

(2) Incluye trading de otros fertilizantes de especialidad.

Dependiendo de los sistemas de aplicación utilizados para suministrar los nutrientes de especialidad, los fertilizantes pueden ser clasificados como SFF (*Specialty Field Fertilizer*) y WSF (*Water Soluble Fertilizer*).

Los SFF son aquellos de aplicación directa al suelo, ya sea vía manual o mecanizada y en donde las características de alta solubilidad, ser libres de cloro y no presentar reacciones ácidas, los hacen especialmente recomendados para cultivos de tabaco, papas, café, algodón y para diversos frutales y hortalizas.

En la línea de WSF, se consideran a todos aquellos nutrientes de especialidad que son incorporados en sistemas tecnificados de riego. Debido a las características de alta tecnificación de estos sistemas, los productos utilizados deben ser altamente solubles, de gran riqueza nutricional, libre de impurezas e insolubles y de bajo índice salino. En este segmento destaca especialmente el nitrato de potasio, el que por su óptimo balance de nitrógeno nítrico y potasio libre de cloro (los dos macronutrientes más requeridos por las plantas), lo convierten en una fuente irremplazable en la nutrición de cultivos bajo sistemas tecnificados de riego.

Además, el uso de nitrato de potasio en aplicaciones foliares, donde hay una necesidad reconocida, es recomendado para prevenir deficiencias nutricionales antes de la aparición de los primeros síntomas, para corregir deficiencias, para incrementar la resistencia a plagas y enfermedades, para prevenir situaciones de estrés y, finalmente, para promover el buen balance de frutos y/o crecimiento de la planta y su desarrollo, especialmente en cultivos con desórdenes fisiológicos.

Estas aplicaciones foliares del nitrato de potasio pueden resultar beneficiosas:

- bajo condiciones químicas del suelo que limitan la solubilidad y disponibilidad del nutriente (pH, materia orgánica, tipo y porcentaje de arcilla);
- cuando la absorción de nutrientes vía radicular es limitada ya que existen desfavorables condiciones para el crecimiento de las raíces (temperatura, humedad, oxígeno y pérdida de la estructura del suelo);
- en situaciones en que la demanda local interna de la planta puede exceder la real capacidad interna de redistribución de los nutrientes para satisfacer dicha demanda local;
- en el caso de limitada movilidad del nutriente, cuando la floración precede a la expansión de las hojas y por consiguiente limita el transporte del nutriente vía xilema; y
- para una rápida recuperación del estrés de hojas causado por condiciones climáticas, edáficas y manejo del riego.

Adicionalmente, hemos consolidado un portafolio compuesto por más de 200 mezclas de especialidad de las cuales destacan marcas propias como Ultrasol™, para aplicación vía fertirriego; Qrop™, para aplicación al suelo; Speedfol™, para aplicación foliar; y Allganic™, enfocados en cultivos orgánicos.

#### Nutrición Vegetal de Especialidad: Marketing y Clientes

En 2014, vendimos nuestros nutrientes vegetales de especialidad en más de 85 países. Durante el mismo año, los nutrientes vegetales de especialidad de la Sociedad se exportaron como se indica en la tabla abajo. Ningún cliente individual represento más del 10% de las ventas de nutrientes vegetales de especialidad de SQM durante 2014 y estimamos que nuestros 10 clientes más grandes representaron en conjunto aproximadamente el 34% de las ventas durante ese período. Ningún proveedor concentró más del 10% de los costos de venta de esta línea de negocio.

La siguiente tabla muestra el desglose geográfico de nuestras ventas para el 2014, 2013 y 2012:

<u>Desglose de las Ventas</u>	<u>2014</u>	<u>2013</u>	<u>2012</u>
Norteamérica	30%	27%	27%
Europa	21%	20%	17%
América Central y Sudamérica	31%	32%	38%
Asia y Otros	18%	21%	18%

Vendemos nuestros productos de nutrientes vegetales de especialidad fuera de Chile principalmente a través de nuestra propia red mundial de oficinas representantes y por medio de nuestras coligadas de distribución.

Mantenemos stocks de nuestros nutrientes vegetales de especialidad en los principales mercados de América, Asia, Europa, el Medio Oriente y África para facilitar prontas entregas a nuestros clientes. Además, vendemos nutrientes vegetales de especialidad directamente a algunos de nuestros grandes clientes. Las ventas se efectúan de acuerdo a compras a precio *spot* y contratos a corto plazo.

En relación con nuestros esfuerzos de marketing, proporcionamos asistencia técnica y agrónoma y apoyo a algunos de nuestros clientes. Al trabajar cercanamente con nuestros clientes, somos capaces de identificar nuevos productos y mercados de alto valor agregado. Nuestros productos de nutrientes

vegetales de especialidad se usan en una amplia variedad de cultivos, particularmente en cultivos de valor agregado que permiten a nuestros clientes incrementar el rendimiento y manejar un precio premium.

En 2013 lanzamos el proyecto global Speedfol™ Crop SP con el propósito de promover una gama de formulaciones NPK solubles (basados principalmente en nitrato de potasio), producidas localmente y enfocadas a cultivos específicos para aplicación foliar. El desarrollo de este proyecto tomará 5 años y apunta a una variedad de cultivos como granos, cítricos, mango, algodón, porotos de soja y café, en países como Brasil, China, India, México, Sud África y los Estados Unidos de América. Los beneficios de las aplicaciones de Speedfol™ Crop SP han sido probados científicamente, aumentando los rendimientos de los cultivos, mejorando la calidad (frutos de mayor tamaño) y reduciendo pérdidas de los mismos (menor caída prematura de la fruta y menor incidencia de tendidura en cereales).

Nuestros clientes se encuentran localizados en los hemisferios sur y norte. En consecuencia, creemos que no existen factores estacionales o cíclicos que puedan afectar en forma importante las ventas de nuestros productos de nutrientes vegetales de especialidad.

#### Nutrición Vegetal de Especialidad: Negocios Conjuntos y Acuerdos

Consistente con nuestra estrategia de negocios, de vez en cuando evaluamos oportunidades para ampliar nuestros negocios esenciales actuales, incluyendo nuestro negocio de nutrición vegetal de especialidad, o dentro de nuevos negocios en los cuales podemos tener ventajas competitivas sostenibles. Evaluamos adquisiciones, negocios conjuntos y alianzas potenciales con empresas tanto dentro como fuera de Chile, incluyendo en otros mercados emergentes.

En mayo de 2008, firmamos una carta compromiso para un negocio conjunto con Migao Corporation (“Migao”) para la producción y distribución de nutrientes vegetales de especialidad en China. A través del negocio conjunto, construimos una planta de nitrato de potasio con capacidad de producción de 40.000 toneladas métricas por año. La planta comenzó sus operaciones en enero de 2011. Este negocio conjunto nos ha permitido aumentar nuestra presencia en China, que representa uno de los mercados más importantes y de más rápido crecimiento para la industria de los fertilizantes.

En mayo de 2009, nuestra subsidiaria Soquimich European Holdings celebró un acuerdo con Coromandel Fertilizers Ltd. para crear un negocio conjunto para la producción y distribución de fertilizantes solubles en agua en la India. El acuerdo de negocio conjunto comprendió un aporte de 50/50. Como parte del acuerdo, una nueva instalación de 15.000 toneladas métricas fue construida en la ciudad de Kakinada para producir fertilizantes solubles en agua (grados NPK). Las operaciones de esta planta comenzaron en enero de 2012.

En diciembre de 2009, firmamos un acuerdo con el grupo francés Roullier para formar el negocio conjunto “SQM Vitas”. Este acuerdo reúne a dos de las más grandes compañías de nutrición vegetal de especialidad, nutrición animal de especialidad e higiene profesional. Perú, Brasil y Dubái serán los principales enfoques de este negocio conjunto. Como parte del acuerdo, nuestra planta de fosfato ubicada en Dubái se convirtió en parte de este negocio conjunto.

En el 2012, SQM Vitas comenzó la construcción de nuevas plantas en Brasil (Candeias), Perú y Sudáfrica (Durban) para la producción de fertilizantes solubles en agua que contengan diferentes cantidades relativas de nitrógeno, fosforo y potasio y, ocasionalmente, cantidades menores de otros químicos. El Complejo Industrial Candeias en Brasil comenzó su funcionamiento en marzo de 2012 y posee una capacidad de producción de 25.000 toneladas métricas por año.

Entre 2010 y 2012, continuamos expandiendo nuestra capacidad de producción de los productos de potasio en nuestras operaciones en el Salar de Atacama. En el 2011, finalizamos la construcción de

nuestra instalación en Coya Sur, aumentando nuestra capacidad promedio de producción de nitrato de potasio en 300.000 toneladas métricas.

En el año 2013 partieron las operaciones de SQM Vitas en España con una planta que posee una capacidad productiva de 15.000 toneladas métricas por año para la producción de fertilizantes NPK solubles.

Durante 2013, las actividades de marketing de nuestro negocio conjunto con Migao se integraron con nuestra filial SQM (Beijing). Este cambio tiene por objetivo mejorar la eficiencia de los canales de distribución de fertilizantes consolidando así todo el marketing en una marca unificada y en un solo equipo de gestión, además de bajar costos. Asimismo, nuestra estrategia en este segmento es aumentar la producción de fertilizantes solubles en agua y desarrollar nuestras tecnologías y sus aplicaciones con el propósito de crecer en popularidad y propagar el uso de nuestros productos.

El 8 de marzo del año 2013, SQM VITAS adquirió de AGLUKON el negocio y marca registrada de la tecnología Fertilizante de Liberación Controlada (“CRF”, según sus siglas en inglés) y Plantacote®. Plantacote® es altamente eficiente en la utilización de nutrientes y además es ecológico, ya que previene la lixiviación, volatilización y la fijación de nutrientes en el suelo así como la degradación del recubrimiento por microorganismos después de la completa liberación del nutriente. Gracias a una excepcional tecnología de recubrimiento y estándares de calidad Plantacote® es un producto confiable para el cultivo de alta calidad. Esta nueva instalación tendrá el propósito de elaborar productos CRF de nivel premium y estándar bajo la marca Plantacote® para abastecer a nivel mundial a nuestros clientes activos en las industrias de la horticultura, agricultura, césped, inductores del crecimiento y mercados de consumo. SQM VITAS podrá continuar expandiendo su actual cartera de productos de nutrición vegetal de especialidad, lo que beneficia a sus clientes.

En diciembre 2014 se firmó el acuerdo de transferencia de activos entre Plantacote BV y Plantacote NV (nueva empresa que pertenece en un 99,99% a Doktor Tarsa, empresa 50/50 SQM creada en 2000). Con este acuerdo se transfirió el negocio y la marca Plantacote® a la nueva empresa Plantacote NV, pero sin cambios en el negocio y proyecto CRF. SQM sigue manteniendo un 50% de participación en la empresa.

#### Nutrición Vegetal de Especialidad: Ventas de Fertilizantes en Chile

Comercializamos nutrientes vegetales de especialidad en Chile a través de nuestra filial Soquimich Comercial S.A. (SQMC).

En la actualidad SQMC es uno de los principales actores del mercado nacional, ofreciendo una amplia gama de productos desarrollados especialmente para todo los cultivos del país, entre los cuales los nutrientes vegetales de especialidad tienen un rol protagónico, debido a que marcan una diferencia respecto de la oferta tradicional de fertilizantes.

SQMC comercializa productos nacionales e importados. Dentro de estos últimos sus proveedores son distintos países del mundo, incluyendo China, México y Venezuela.

Todos los contratos y acuerdos entre Soquimich Comercial S.A. y sus proveedores extranjeros de fertilizantes generalmente contienen términos y condiciones comerciales que son estándares y habituales, experimentando un buen desempeño en cuanto al adecuado suministro y precios de dichos productos.

Las ventas de fertilizantes de Soquimich Comercial S.A. representaron aproximadamente el 30% del total de ventas de fertilizantes en Chile durante el 2014. Solo un cliente representó en forma individual más del 10% de las ventas, con el 13% de los ingresos totales por ventas de fertilizantes de Soquimich

Comercial S.A. Los ingresos consolidados de Soquimich Comercial S.A. fueron aproximadamente de US\$214 millones y US\$230 millones en 2014 y 2013, respectivamente.

#### Nutrición Vegetal de Especialidad: Competencia

Creemos que somos el productor más grande de nitrato de sodio y nitrato de potasio para uso agrícola en el mundo. Nuestros productos de nitrato de sodio compiten indirectamente con sustitutos de tipo especialidad y también de tipo commodity, los cuales pueden ser usados por algunos clientes en lugar del nitrato de sodio dependiendo del tipo de suelo y cultivo en el cual el producto será aplicado. Dichos productos sustitutos incluyen nitrato de calcio, nitrato de amonio y nitrato de amonio cálcico.

En el mercado de nitrato de potasio nuestro competidor más grande es Haifa Chemicals Ltd. (“Haifa”) en Israel, una filial de Trans Resources International Inc. Estimamos que las ventas de nitrato de potasio por parte de Haifa representaron aproximadamente un 31% de las ventas totales mundiales durante el 2014 (excluyendo las ventas de los productores chinos en el mercado chino interno), en comparación a nuestra parte del mercado que representó aproximadamente un 46% de las ventas mundiales por volumen de nitrato de potasio para el período.

ACF, otro productor chileno, principalmente orientado a la producción de yodo, comenzó la producción de nitrato de potasio a partir de caliche y cloruro de potasio durante el 2005. Kemapco, productor jordano de propiedad de Arab Potash, produce nitrato de potasio en una planta ubicada cerca del Puerto de Aqaba en Jordania. Además, existen varios productores de nitrato de potasio en China, de los cuales los más grandes son Yuantong (Qinghai Salt Lake 75,5% y Wentong 24,5%) y Migao. La mayor parte de la producción china se consume en el mercado interno.

Los principales medios de competencia en la venta de nitrato de potasio son la calidad del producto, el servicio al cliente, la ubicación, la logística, la pericia agronómica y el precio.

En Chile, nuestros productos compiten principalmente con fertilizantes importados. Nuestros nutrientes vegetales de especialidad también compiten indirectamente con fertilizantes tipo commodity sintéticos de menor precio tales como el amoníaco y la urea, los cuales son preparados por muchos productores en un mercado altamente competitivo en cuanto a precios. Nuestros productos compiten sobre la base de ventajas que los hacen más adecuados para ciertas aplicaciones, tal como se describió con anterioridad.

#### ***Yodo y sus Derivados***

Creemos que somos el productor de yodo más grande del mundo. En el 2014, nuestros ingresos por yodo y sus derivados alcanzaron aproximadamente US\$335,4 millones, lo que representa aproximadamente un 17% de nuestros ingresos totales en ese año. Estimamos que nuestras ventas representaron aproximadamente el 26% de las ventas mundiales de yodo por volumen en el 2014.

#### Yodo: Mercado

El yodo y sus derivados se usan en un amplio espectro de aplicaciones médicas, agrícolas e industriales así como en productos de nutrición humana y animal. El yodo y sus derivados se utilizan como materias primas o catalizadores en la formulación de productos tales como medios de contraste para rayos-x, biocidas, antisépticos y desinfectantes, intermedios farmacéuticos, películas polarizantes para pantallas de cristal líquido (LCD), productos químicos, herbicidas, compuestos orgánicos y pigmentos. El yodo también se agrega en la forma de yodato de potasio o yoduro de potasio a sales comestibles para prevenir desórdenes por deficiencia de yodo.

Los medios de contraste son la principal aplicación del yodo, representando un 22% de la demanda. El yodo es adecuado para esta aplicación ya que por su alto número atómico y densidad, al introducirlo en

el organismo, ayuda a generar contraste entre tejidos, órganos y vasos sanguíneos que tienen densidades similares. Con respecto a otras aplicaciones, los fármacos representan un 13% de la demanda, yodóforos y povidona yodada un 12%, pantallas LCD un 12%, la nutrición animal un 8%, los fluroderivados un 7%, las biocidas un 5%, el nylon un 4% y la nutrición humana un 3%.

En los últimos 10 años, excluyendo el año 2009 que fue afectado por la crisis financiera, hemos visto un crecimiento consistente en el mercado del yodo, donde la demanda es liderada por los medios de contraste de rayos-x y fármacos. Durante el 2014, la demanda del yodo experimentó un crecimiento moderado comparado al 2013 como consecuencia de la inercia de precios altos que experimentó la industria entre el 2011 y el 2013. Sin embargo, la tendencia de precios a la baja observada durante el 2014 se ha mantenido, lo que podría tener un efecto positivo de impulso al crecimiento de la demanda durante el año 2015. Estimamos que el tamaño del mercado global el 2014 fue de alrededor de 31,6 mil toneladas métricas, con alrededor de un 56% del suministro proveniente de productores chilenos, incluyendo a SQM.

#### Yodo: Nuestros Productos

Producimos yodo en la planta de Nueva Victoria, cerca de Iquique, y la planta de Pedro de Valdivia, cerca de María Elena. Tenemos una capacidad de producción total de yodo de aproximadamente 13.300 toneladas por año, incluida la planta de Iris, al lado de la planta de Nueva Victoria.

A través de ASG, producimos derivados de yodo orgánicos e inorgánicos. ASG se estableció a mediados de la década de 1990, y cuenta con plantas de producción en Estados Unidos, Chile y Francia. ASG es el líder mundial en la producción de derivados de yodo orgánicos e inorgánicos.

Consistente con nuestra estrategia comercial, estamos constantemente trabajando en el desarrollo de nuevas aplicaciones para nuestros productos basados en yodo, buscando una continua expansión de nuestros negocios y manteniendo nuestro liderazgo en el mercado.

Elaboramos nuestro yodo y sus derivados de acuerdo con estándares internacionales de calidad. Hemos calificado nuestras instalaciones y procesos productivos de acuerdo con el programa ISO-9001:2008, proporcionando certificación de terceros en cuanto al sistema de administración de calidad y normas internacionales de control de calidad que hemos implementado.

La siguiente tabla presenta nuestras ventas totales e ingresos por yodo y sus derivados para el 2014, 2013 y 2012:

	<u>2014</u>	<u>2013</u>	<u>2012</u>
<b>Volumen de Ventas</b> ( <i>miles de toneladas métricas</i> )			
Yodo y Derivados	8,8	9,3	11,0
<b>Ingresos</b> ( <i>en US\$ millones</i> )	<b>335,4</b>	<b>461,0</b>	<b>578,1</b>

Nuestros ingresos por ventas en 2014 disminuyeron desde US\$461,0 millones en 2013 a US\$335,4 millones. Esta disminución fue principalmente asociado a la disminución en los precios del yodo, los cuales bajaron más de 20% en promedio durante el año 2014 comparado con 2013.

#### Yodo: Marketing y Clientes

En el 2014, vendimos nuestros productos de yodo a alrededor de 260 clientes en más de 60 países, y la mayoría de estas ventas fueron exportaciones: un 31% fue vendida a clientes de Norteamérica, 35% a clientes de Europa, un 4% a clientes de América Central y Sudamérica y un 30% a clientes de Asia y otras regiones. Solo dos clientes caen en la categoría de representar en forma individual a lo menos el 10% de las ventas de este segmento. Dichos clientes en conjunto agrupan alrededor del 31% de las

ventas. Estimamos que nuestros 10 clientes más grandes representaron en conjunto aproximadamente el 61% de las ventas durante ese período. Por otro lado, ningún proveedor presentó una concentración en forma individual de a lo menos el 10% de los costos de ventas de esta línea de negocio.

La siguiente tabla muestra el desglose geográfico de nuestras ventas para el 2014, 2013 y 2012:

<b>Desglose de las Ventas</b>	<b><u>2014</u></b>	<b><u>2013</u></b>	<b><u>2012</u></b>
Norteamérica	31%	35%	36%
Europa	35%	36%	30%
América Central y Sudamérica	4%	4%	3%
Asia y Otros	30%	25%	31%

Vendemos yodo a través de nuestra propia red mundial de oficinas representantes y a través de nuestras coligadas de ventas, soporte y distribución. Mantenemos existencias de yodo en nuestras instalaciones en todo el mundo para facilitar una pronta entrega a clientes. Las ventas de yodo se efectúan de acuerdo con órdenes de compra *spot* o dentro del marco de los contratos de suministro. Los contratos generalmente especifican compromisos mínimos y máximos de compra y los precios se ajustan periódicamente de acuerdo con precios vigentes en el mercado.

#### Yodo: Competencia

Los más grandes productores de yodo se encuentran en Chile, Japón y los Estados Unidos de América. También existe producción de yodo en Rusia, Turkmenistán, Azerbaijan, Indonesia y China.

En Chile, la producción de yodo comienza a partir de un único mineral conocido como el caliche, mientras que en Japón, los Estados Unidos de América, Rusia, Turkmenistán, Azerbaijan e Indonesia los productores extraen el yodo de salmueras subterráneas, las cuales se obtienen conjuntamente con la extracción de gas natural y petróleo. En China, el yodo es extraído de las algas marinas.

Seis empresas chilenas representaron aproximadamente un 56% del total de ventas mundiales en 2014, de las cuales 26% correspondieron a SQM y un 30% a los otros cinco productores chilenos. Los otros productores chilenos son: Atacama Chemical S.A. (Cosayach), controlada por el holding chileno Inverraz S.A.; ACF Minera S.A., cuyos dueños son la familia de Urruticoechea; Algorta Norte S.A., que es un joint venture entre ACF Minera S.A. y Toyota Tsusho; SCM Bullmine y RB Energy (una empresa canadiense anteriormente conocida como Sirocco Mining Inc. y como Atacama Minerals).

Estimamos que ocho productores japoneses de yodo representaron aproximadamente el 31% de las ventas mundiales de yodo en el 2014, incluyendo yodo reciclado.

Estimamos que los productores de yodo de los Estados Unidos de América (uno de los cuales es de propiedad de Ise Chemicals Ltd, una sociedad japonesa) representaron el 5% de las ventas mundiales de yodo en el 2014.

El reciclado del yodo es una tendencia creciente a nivel mundial. Varios productores japoneses poseen instalaciones de reciclaje en donde recuperan el yodo y sus derivados desde corrientes de desecho de yodo. El reciclaje de yodo, principalmente relacionado con el consumo de LCD, se ha incrementado en los últimos años y actualmente representa aproximadamente un 17% de las ventas mundiales de yodo. Se estima que alrededor del 74% del reciclaje mundial fue realizado por productores de yodo japoneses.

SQM, a través de ASG o individualmente, también se encuentra participando activamente en el negocio de reciclaje de yodo usando corrientes secundarias yodadas a partir de una variedad de procesos químicos en Europa y los Estados Unidos de América.

Los precios del yodo y sus derivados se determinan por las condiciones del mercado. Los precios mundiales de yodo varían, entre otras cosas, dependiendo de la relación entre la oferta y la demanda en un momento dado. La oferta del yodo varía principalmente dependiendo de los niveles de producción de los productores (incluyendo a nosotros) y sus respectivas estrategias de negocio. Nuestro precio promedio de ventas de yodo disminuyó a cerca de US\$38 por kilogramo en 2014 como consecuencia del aumento de la oferta en mayor medida que la demanda.

La demanda por yodo varía dependiendo de los niveles generales de la actividad económica y el nivel de demanda en el sector médico, farmacéutico, industrial y otros sectores que son los principales usuarios de yodo y sus derivados. Hay sustitutos disponibles del yodo para ciertas aplicaciones, como antiséptico y desinfectante, que pueden representar un alternativa efectiva en términos de costos.

Los factores principales de competencia en la venta de productos de yodo y derivados del yodo son la confiabilidad, el precio, la calidad, el servicio al cliente y el precio y la disponibilidad de sustitutos. Creemos tener ventajas competitivas en comparación con otros productores debido al tamaño y calidad de nuestras reservas mineras y la capacidad de producción disponible. Creemos que nuestro yodo es competitivo con el producido por otros elaboradores en ciertos procesos industriales avanzados. También creemos que nos beneficiamos competitivamente de las relaciones a largo plazo que hemos establecido con nuestros clientes más grandes.

#### *Litio y sus Derivados*

Creemos que somos uno de los productores más grandes del mundo de carbonato de litio e hidróxido de litio. En el 2014, nuestros ingresos por ventas de litio totalizaron US\$206,8 millones, representando aproximadamente 10% de nuestros ingresos totales. Estimamos que nuestras ventas representaron aproximadamente 27% de la venta mundial de químicos de litio en términos de volumen.

#### Litio: Mercado

El litio se comercializa principalmente en la forma de carbonato de litio. El siguiente compuesto en orden de importancia es el hidróxido de litio. Ambos químicos de litio son usados para la producción de material de cátodo para baterías secundarias (recargables), debido al elevado potencial electroquímico y la baja densidad del litio. Las baterías representan la principal aplicación para el litio, con un 46% de la demanda total. El carbonato de litio se usa también para aplicaciones como fritas para la industria de cerámica y esmalte vítreos (5% de la demanda), vidrio resistente al calor (vidrio cerámico) (5% de la demanda), sustancias químicas para aire acondicionado (4% de la demanda), polvo de cobertura continuo para extrusión del acero (2% de la demanda), el proceso de fundición de aluminio primario (1% de la demanda) y otros, incluyendo síntesis de fármacos y derivados de litio.

El hidróxido de litio se usa principalmente como materia prima en la industria de grasa lubricante (11% de la demanda), así como en los colorantes y la industria de las baterías.

Las principales propiedades del litio, las que facilitan su uso en esta variedad de aplicaciones, son:

- Es el elemento sólido más liviano en temperatura ambiente
- Tiene un bajo coeficiente de expansión térmica
- Tiene un elevado potencial electroquímico y baja densidad
- Es el sólido que posee la mayor capacidad calórica

Durante el 2014, la demanda de químicos de litio creció aproximadamente a un 9%, alcanzando aproximadamente 142 mil toneladas, con cerca del 50% de la oferta mundial realizada por productores chilenos. Esperamos que las aplicaciones de almacenamiento de energía sigan impulsando el crecimiento de la demanda en los próximos años.



Litio: Nuestros Productos

Producimos carbonato de litio en las instalaciones del Salar del Carmen, en las cercanías de Antofagasta, Chile, desde soluciones con altas concentraciones de litio, en el formato de cloruro de litio, que provienen de la producción de cloruro de potasio en el Salar de Atacama. La capacidad productiva de esta planta de carbonato de litio es de 48 mil toneladas métricas por año. Creemos que las tecnologías que usamos, junto a las altas concentraciones de litio y las características únicas del Salar de Atacama, tales como alta tasa de evaporación y concentración de otros minerales, nos permiten ser uno de los productores con costos de producción más bajos del mundo.

Además, producimos hidróxido de litio en nuestra planta del Salar del Carmen, al lado de la operación de carbonato de litio. La planta de hidróxido de litio tiene una capacidad de producción de 6 mil toneladas métricas por año y es una de las plantas más grandes del mundo.

La siguiente tabla muestra nuestras ventas totales e ingresos de carbonato de litio y derivados para 2014, 2013 y 2012:

	<u>2014</u>	<u>2013</u>	<u>2012</u>
<b>Volumen de ventas</b> ( <i>miles de toneladas métricas</i> )			
Litio y derivados	39,5	36,1	45,7
<b>Ingresos</b> ( <i>en millones de US\$</i> )	206,8	196,5	222,2

Nuestros ingresos por ventas en 2014 aumentaron a US\$206,8 millones, de los US\$196,5 millones en el 2013, debido a mayores volúmenes de venta, impulsado por el fuerte crecimiento en la demanda.

Litio: Marketing y Clientes

En el 2014, vendimos nuestros productos de litio a más de 220 clientes en alrededor de 50 países. Prácticamente todos nuestros productos de litio se vendieron en el extranjero. Sólo un cliente cae en la categoría de representar de forma individual a lo menos el 10% de las ventas de este segmento. Dicho cliente concentra alrededor del 11% de las ventas. Estimamos que nuestros 10 clientes más grandes representaron en conjunto aproximadamente el 58% de las ventas durante ese período. Además, un solo proveedor cumple con agrupar en forma individual a lo menos el 10% de los costos de venta de esta línea de negocio. Dicho proveedor representa aproximadamente el 13% de los costos de venta.

La siguiente tabla muestra el desglose geográfico de nuestras ventas para 2014, 2013 y 2012:

<b>Desglose de las ventas</b>	<u>2014</u>	<u>2013</u>	<u>2012</u>
Norteamérica	11%	12%	10%
Europa	22%	25%	22%
América Central y Sudamérica	1%	2%	2%
Asia y Otros	66%	61%	66%

Vendemos carbonato de litio e hidróxido de litio a través de nuestra propia red mundial de oficinas representantes y a través de nuestras coligadas de ventas, soporte y distribución. Mantenemos existencias de estos productos en nuestras instalaciones en todo el mundo para facilitar una pronta entrega a clientes. Las ventas de carbonato de litio e hidróxido de litio se efectúan de acuerdo con órdenes de compra *spot* o dentro del marco de los contratos de suministro. Los contratos generalmente especifican compromisos mínimos y máximos de compra anuales, y los precios se ajustan periódicamente de acuerdo con precios vigentes en el mercado.

#### Litio: Competencia

Nuestros principales competidores en el negocio de carbonato de litio e hidróxido de litio son Rockwood Lithium (“Rockwood”), recientemente adquirida por Albemarle y que según nuestras estimaciones tiene una participación de mercado de aproximadamente 22%, y FMC Corporation (“FMC”), con una participación de mercado estimada de aproximadamente 12%. Además, un gran número de productores chinos conjuntamente representaron aproximadamente al 37% del mercado mundial en el 2014 en volumen. Este porcentaje se puede dividir en tres categorías: salmuera china (10%), mineral chino (7%) y mineral australiano (20%). El principal productor en China es Sichuan Tianqi Lithium Industries (“Tianqi”). Rockwood produce carbonato de litio en sus operaciones ubicadas en Chile y en Nevada, Estados Unidos de América. Su producción de derivados *downstream* del litio se efectúa principalmente en los Estados Unidos de América, Alemania y Taiwán. Rockwood y Tianqi son socios, con un 49% y un 51%, respectivamente, en Talison Lithium Pty Ltd., una empresa australiana que produce mineral de litio concentrado en el oeste de Australia. Tianqi está en proceso de compra de Galaxy, empresa australiana que tiene una planta de carbonato de litio en China. FMC cuenta con instalaciones productivas en Argentina, a través de Minera del Altiplano S.A., donde produce cloruro de litio y carbonato de litio. La producción de sus derivados *downstream* de litio se efectúa principalmente en los Estados Unidos de América y en el Reino Unido.

Creemos que la producción de litio aumentará en el futuro cercano, satisfaciendo el crecimiento de demanda esperado. Recientemente, entró en funcionamiento Orocobre en Argentina, y un gran número de nuevos proyectos para desarrollar depósitos de litio han sido anunciados. Algunos de éstos están en desarrollo avanzado y otros podrían materializarse en el mediano plazo.

#### **Potasio**

Producimos cloruro de potasio y sulfato de potasio extrayendo salmueras desde el Salar de Atacama que son ricas en cloruro de potasio y otras sales.

Desde el 2009, nuestra capacidad para producir productos finales ha aumentado a más de 2 millones de toneladas métricas por año, otorgándonos mejoras en la cobertura de mercado y flexibilidad.

En el 2014, nuestros ingresos por cloruro de potasio y sulfato de potasio totalizaron US\$584,3 millones, representando el 29% de nuestros ingresos totales y una disminución del 3.6% con respecto al 2013.

El potasio es uno de los tres macronutrientes que una planta necesita para desarrollarse. Aunque el potasio no forma parte de la estructura de una planta, es esencial para el desarrollo de sus funciones básicas. El cloruro de potasio es el fertilizante a base de potasio más comúnmente usado. Es usado para fertilizar cultivos que pueden tolerar altos niveles de cloro o para fertilizar cultivos que crecen bajo condiciones lluviosas o con prácticas agrícolas que previenen la acumulación de cloruro en exceso cerca de la raíz de la planta.

Algunos beneficios que pueden obtenerse a través del uso del potasio son los siguientes:

- mejora de rendimiento y calidad;
- aumento de la producción de proteínas;
- aumento en la fotosíntesis;
- transporte y almacenamiento de asimilados intensificados;
- período de asimilación prolongado y más intenso;
- mejora la eficiencia del agua;
- apertura y cierre regulado de estoma; y
- síntesis de licopeno.

El cloruro de potasio es también un componente importante para nuestra línea de negocios de nutrientes vegetales de especialidad. Se utiliza como materia prima para producir nitrato de potasio.

#### Potasio: Mercado

Durante la última década, el mercado de cloruro de potasio ha experimentado un rápido crecimiento debido a varios factores clave, tales como creciente población mundial, demanda más alta por dietas basadas en proteínas y menos terrenos cultivables. Todos estos factores han contribuido a creciente demanda por fertilizantes y, en especial, por cloruro de potasio, a medida que se realizan esfuerzos para maximizar rendimientos de cultivos y uso eficiente de recursos. Durante los últimos diez años, la tasa de crecimiento anual compuesta del potasio fue de aproximadamente 2,3%.

De acuerdo a los estudios más recientes preparados por la Asociación Internacional de la Industria de los Fertilizantes en 2010-2011, los cereales recibieron 10,3 TM K<sub>2</sub>O, (es decir, 37,4% del consumo mundial de K, con baja contribución del trigo (6,2%) cuando se le compara al arroz (12,6%) y al maíz (14,9%)). Por otra parte, las semillas oleaginosas representaron el 19,8% del total (5,4 TM K<sub>2</sub>O), con más de cuatro quintos aplicados a la semilla de soja (9,0%) y palma aceitera (7,2%). El uso del fertilizante K en cultivos de fibra, raíces y tubérculos fue modesta (2,8 y 3,8%, respectivamente) cuando se les compara a los cultivos de azúcar (7,7%), frutas y vegetales (16,6%). El 11,8% restante se aplicaron en otros cultivos.

La demanda en el mercado del cloruro de potasio se incrementó el 2014. Estimamos que la demanda alcanzó el nivel de 61-62 millones de toneladas métricas para el cloruro de potasio durante el 2014, un incremento aproximadamente de 15% respecto al 2013, siendo un record de producción y embarques de los productores Uralkali, en Rusia, y Belaruskali, en Bielorrusia. La demanda se vio principalmente afectada por la incertidumbre económica del año anterior, dado que algunos clientes postergaron sus compras desde el segundo semestre del año 2013 al 2014. No esperamos crecimiento para el 2015.

El precio promedio del potasio disminuyó significativamente entre el año 2013 y el primer trimestre de 2014 por razones excepcionales. Uralkali, una empresa líder en el mercado del cloruro de potasio, abandonó un acuerdo comercial que mantenía con BPC, lo que produjo incertidumbre en el mercado internacional, afectando así el precio del commodity. A partir del segundo trimestre del año 2014, el precio comenzó a recuperarse lentamente, pero sin llegar a los niveles previos al acontecimiento de Uralkali.

#### Potasio: Nuestros productos

El cloruro de potasio difiere de nuestros nutrientes vegetales de especialidad ya que se trata de un fertilizante commodity y contiene cloruro. Ofrecemos cloruro de potasio en dos grados: estándar y compactado. El sulfato de potasio se considera fertilizante de especialidad y lo ofrecemos en tres grados: estándar, compactado y soluble.

La tabla a continuación muestra nuestros volúmenes de ventas e ingresos por cloruro de potasio y sulfato de potasio para 2014, 2013 y 2012:

	<u>2014</u>	<u>2013</u>	<u>2012</u>
<b>Volumen de ventas</b> ( en miles de toneladas métricas)			
Cloruro de potasio y sulfato de potasio	1.556,2	1.434,9	1.209,5
<b>Ingresos (en millones de US\$)</b>	<b>584,3</b>	<b>606,3</b>	<b>605,1</b>

Potasio: Marketing y Clientes

En el 2014, vendimos cloruro de potasio y sulfato de potasio en más de 60 países. Solo un cliente cae en la categoría de representar en forma individual a lo menos el 10% de las ventas de este segmento. Dicho cliente concentra alrededor del 11% de las ventas, y estimamos que los 10 clientes de mayor envergadura representan en su conjunto aproximadamente el 47% de dichas ventas. Además, un solo proveedor representó en forma individual a lo menos el 10% de los costos de venta. Dicho proveedor representó aproximadamente el 12% de los costos de venta de esta línea de negocio.

La siguiente tabla muestra el desglose geográfico de nuestras ventas para 2014, 2013, y 2012:

<b>Desglose de Ventas</b>	<b>2014</b>	<b>2013</b>	<b>2012</b>
Norteamérica	23%	17%	15%
Europa	13%	16%	21%
América Central y Sudamérica	45%	44%	47%
Asia y Otros	19%	23%	17%

Potasio: Competencia

Estimamos que nosotros aportamos con menos del 3% de las ventas globales de cloruro de potasio. Los mayores competidores son Uralkali, PCS, Belaruskali y Mosaic. Estimamos que Uralkali aporta con cerca del 18% de las ventas mundiales, PCS cerca del 15%, Mosaic el 14% y Belaruskali el 13% de las ventas mundiales.

En el mercado de sulfato de potasio, tenemos varios competidores de los cuales los más importantes son K+S KALI GmbH (Alemania), Tessenderlo Chemie (Bélgica) y Great Salt Lake Minerals Corp. (Estados Unidos de América). Creemos que estos tres productores representan aproximadamente el 30% de la producción mundial de sulfato de potasio. SQM, por su parte, aporta con menos del 2% de la producción mundial.

Químicos Industriales

Además de producir nitrato de sodio y nitrato de potasio para aplicaciones en la agricultura, nosotros también producimos estos dos productos para aplicaciones industriales en distintos grados, los cuales difieren principalmente en su pureza química. Gozamos de cierta flexibilidad operacional cuando producimos nitratos industriales porque son producidos a partir del mismo proceso que el de su grado equivalente para uso en la agricultura, necesitando solo un paso adicional de purificación. Podemos, con ciertas restricciones, cambiar la producción de un grado a otro dependiendo de las condiciones del mercado. Esta flexibilidad nos permite maximizar nuestros rendimientos así como también reducir el riesgo comercial.

Además de producir nitratos industriales, producimos y comercializamos otros químicos industriales tales como el cloruro de potasio de grado industrial y el ácido bórico que es un sub producto de la producción de sulfato de potasio.

En el 2014, nuestros ingresos por químicos industriales totalizaron US\$101,9 millones, representando el 5% de nuestros ingresos totales del año.

Químicos Industriales: Mercado

El nitrato de sodio industrial y el nitrato de potasio industrial son usados en una amplia gama de aplicaciones industriales, incluyendo la producción de vidrio, cerámicas, explosivos, briquetas de carbón vegetal, tratamiento de metal y en varios procesos químicos.

Además, esta línea de productos ha experimentado crecimiento proveniente del uso de los nitratos industriales para almacenamiento térmico en plantas de concentración de energía solar (conocidas como “concentrated solar power” o “CSP”). Las sales solares para esta aplicación específica contienen una mezcla del 60% de nitrato de sodio y un 40% de nitrato de potasio por tasa de peso, y se utilizan como medio para el almacenamiento y transferencia de calor. A diferencia de las plantas tradicionales fotovoltaicas, las nuevas plantas utilizan una “batería” o tanque que contiene sales de nitratos fundidos que almacenan energía en forma térmica. Las sales se mantienen calientes durante el día y liberan la energía capturada del sol durante la noche, permitiendo que la planta opere durante más horas en el día, aún en ausencia de luz solar. Otra diferencia con la tecnología fotovoltaica es que las plantas CSP son de gran escala y toman pocos años desde el desarrollo hasta la fecha de operación comercial. Su desarrollo es impulsado principalmente por la implementación de programas renovables por parte de diferentes gobiernos alrededor del mundo, junto con la demanda de generación de electricidad. Este mercado fluctúa de acuerdo a estos factores, y se basa en acuerdos de largo plazo. En 2014 el suministro de sales solares ha sido inferior con respecto a años anteriores debido a atrasos en algunos proyectos importantes, y se espera que sea similar en el año 2015. Sin embargo, hemos visto recuperación en la demanda, y hemos cerrado acuerdos para algunas entregas de productos en 2015 y más volúmenes para 2016 y 2017.

El cloruro de potasio de grado industrial también se vende para usarse como aditivo para los fluidos de perforación de petróleo y gas, así como en la producción de carragenina, entre otros.

El ácido bórico se usa principalmente en las industrias del vidrio, fibra de vidrio, fritas de cerámicas, esmaltes y para la fabricación de pantallas planas de LCD.

#### Químicos Industriales: Nuestros Productos

La siguiente tabla presenta nuestros volúmenes de ventas de químicos industriales e ingresos totales en 2014, 2013 y 2012:

	<u>2014</u>	<u>2013</u>	<u>2012</u>
<b>Volumen de ventas</b> (en miles de toneladas métricas)			
Nitratos industriales	124,7	173,5	277,7
Ácido bórico	0,8	2,0	1,8
<b>Ingresos</b> (en millones de US\$)	<b>101,9</b>	<b>154,0</b>	<b>245,2</b>

Las ventas de químicos industriales disminuyeron de US\$154,0 millones en el 2013 a US\$101,9 millones en el 2014, principalmente como resultado de una disminución en los volúmenes de venta de las sales solares.

#### Químicos Industriales: Marketing y Clientes

Vendimos nuestros productos de nitratos industriales en alrededor de 70 países en 2014; 32% de nuestras ventas de químicos industriales se efectuó a clientes de Norteamérica, un 37% a clientes de Europa, un 14% a clientes de América Central y Sudamérica y un 17% a clientes en Asia y otras regiones. Solo un cliente cae en la categoría de representar en forma individual a lo menos el 10% de las ventas de este segmento. Dicho cliente representa alrededor del 19% de las ventas. Estimamos que nuestros diez clientes más grandes representaron en conjunto aproximadamente 49% de dichas ventas. Por otro lado, ningún proveedor presenta una concentración en forma individual de a lo menos el 10% de los costos de ventas de esta línea de negocio.

La siguiente tabla muestra el desglose geográfico de nuestras ventas para 2014, 2013 y 2012:

<b>Desglose de Ventas</b>	<b><u>2014</u></b>	<b><u>2013</u></b>	<b><u>2012</u></b>
Norteamérica	32%	45%	49%
Europa	37%	34%	35%
América Central y Sudamérica	14%	12%	10%
Asia y Otros	17%	9%	6%

Vendemos nuestros productos químicos industriales principalmente a través de nuestra red propia de oficinas representantes y a través de nuestras coligadas de venta y distribución. Mantenemos inventarios de nuestros diferentes grados de nitrato de sodio y nitrato de potasio en nuestras instalaciones de Europa, Norteamérica, Sudáfrica, Asia y Sudamérica para lograr prontas entregas a clientes. Nuestro departamento de Investigación y Desarrollo, junto con nuestras afiliadas extranjeras, proporcionan apoyo técnico a nuestros clientes y trabajan continuamente con ellos para desarrollar nuevos productos o aplicaciones para nuestros productos.

#### Químicos Industriales: Competencia

Creemos que somos los productores más grandes en el mundo de nitrato de sodio industrial y nitrato de potasio. En el caso de nitrato de sodio industrial, estimamos que nuestras ventas representaron alrededor de un 45% de la demanda mundial en 2014 (excluyendo la demanda interna de China e India, países para los cuales creemos que no se encuentran disponibles estimaciones que sean confiables). Nuestros competidores están principalmente en Europa y Asia produciendo nitrato de sodio como sub producto de otros procesos de producción. En el mercado de nitrato de sodio de grado refinado, BASF AG, una sociedad alemana, y varios productores de China y Europa Oriental son altamente competitivos en los mercados de Europa y Asia. Nuestros productos de nitrato de sodio industrial también compiten indirectamente con químicos sustitutos, incluyendo carbonato de sodio, sulfato de sodio, nitrato de calcio y nitrato de amonio, que se pueden usar en ciertas aplicaciones en lugar de nitrato de sodio y son vendidos por un gran número de productores de todo el mundo.

Nuestro principal competidor en el mercado de nitrato de potasio industrial es Haifa, con un 23% estimado de la participación de mercado. Estimamos que nuestra participación de mercado fue de aproximadamente 25% para el 2014.

Los productores compiten en el mercado de nitrato de sodio industrial y nitrato de potasio en base a la confiabilidad, calidad del producto, precio y servicio al cliente. Creemos que somos un productor de bajo costo para ambos productos y que somos capaces de producir productos de alta calidad.

En el mercado de cloruro de potasio y ácido bórico somos un productor relativamente pequeño, supliendo principalmente necesidades regionales.

#### **Otros Productos**

Una gran parte de nuestros otros ingresos se relaciona con la comercialización de fertilizantes, normalmente fertilizantes commodity. Estos fertilizantes se comercializan en grandes volúmenes en todo el mundo. SQM ha desarrollado un negocio de gestión comercial, de suministro e inventarios que nos permite responder al cambiante mercado de los fertilizantes en el que operamos y obtener ganancias de estas transacciones.

### **Proceso de Producción**

Nuestro proceso de producción integrado puede ser clasificado de acuerdo a nuestros recursos naturales:

- Yacimientos de mineral caliche: contienen nitratos, yodo y potasio; y
- Salmueras del Salar de Atacama: contienen potasio, litio, sulfatos, boro y magnesio.

### **Yacimiento de Mineral de Caliche**

Los yacimientos de caliche se encuentran en el norte de Chile. El año 2014, operamos dos minas en dicha región: Pedro de Valdivia y Nueva Victoria. Las operaciones en la faena de Pampa Blanca y la mina El Toco (faena de María Elena) se encontraban temporalmente suspendidas para optimizar nuestras instalaciones productivas y reducir costos.

El mineral caliche se encuentra bajo una capa infértil de recubrimiento, en venas de variables espesores desde veinte centímetros hasta cinco metros, con el recubrimiento que varía en espesor desde medio metro hasta un metro y medio.

Previamente a la extracción minera, se realiza la etapa de exploración, que incluye un reconocimiento geológico integral, con muestreos y campañas de sondajes que tienen el objetivo de determinar la calidad y características de cada yacimiento. Las muestras son preparadas y analizadas en nuestros laboratorios químicos. Con la información de exploración sobre una malla definida de sondajes, se continúa con la etapa de evaluación del mineral, la cual proporciona información para la planificación minera del largo plazo (10 años); mediano plazo (3 años); y corto plazo (1 año). Con esta última información se trabaja en una planificación de detalle para la explotación mineral.

El proceso generalmente comienza con bulldozers que rompen y remueven la sobrecarga de la mancha en explotación. Posteriormente se ejecutan sondajes de producción para luego dar paso a la etapa de tronadura que rompe el manto caliche. Cargadores frontales cargan el mineral en camiones mineros que llevan el mineral a proceso.

En la mina de Pedro de Valdivia, los camiones entregan el mineral en las pilas de acopio cerca de las estaciones de carga. El mineral acopiado en pilas es luego cargado y enviado por ferrocarril a la planta procesadora, donde es chancado y lixiviado en bateas para producir soluciones concentradas que contienen nitrato y yodo.

En la faena de Nueva Victoria, el mineral en bruto es cargado en pilas y lixiviado para producir soluciones concentradas que contienen nitrato, yodo y potasio. Dichas soluciones se envían luego a plantas en las que se extrae el yodo a través de procesos de extracción por solventes y de soplado. Posteriormente, las soluciones restantes se envían a pozas de evaporación solar en las que se evaporan las soluciones y se producen sales ricas en nitrato y potasio. Estas sales de nitratos concentradas son luego enviadas a Coya Sur donde son usadas para la producción de nitrato de potasio.

### ***Productos Derivados del Mineral Caliche***

Los productos derivados del mineral caliche son: nitrato de sodio, nitrato de potasio, nitrato sódico potásico, yodo y derivados del yodo.

### **Nitrato de Sodio**

Durante 2014, el nitrato de sodio tanto para su uso en la agricultura como para su uso en aplicaciones industriales se produjo en la planta de Pedro de Valdivia, para luego ser procesado en las plantas de Coya Sur. En la planta de Pedro de Valdivia primero se chanca el caliche, generando dos productos: una

fracción gruesa y una fracción fina. La fracción gruesa del chancado se procesa utilizando el método Guggenheim, el cual fue originalmente patentado en 1921 y se basa en un circuito cerrado de bateas de lixiviación. Este proceso usa una salmuera caliente para lixiviar el caliche chancado en las bateas para disolver selectivamente los contenidos. La solución concentrada es entonces enfriada, produciendo cristales de nitrato de sodio que pueden luego separarse de la salmuera usando centrífugas de cesta. Luego del proceso de cristalización y separación, los cristales de nitratos son enviados a la planta procesadora, y la salmuera se bombea a las instalaciones de yodo en las que se separa el yodo usando una planta de extracción por solventes. Finalmente la salmuera se regresa al proceso de lixiviación en bateas.

La fracción fina del proceso de chancado del caliche es lixiviada a temperatura ambiente con agua lo que produce una solución que es bombeada a un tranque de finas. Después de pasar por un proceso de separación, la solución es bombeada a las instalaciones de yodo. Después de un proceso de extracción por solventes, la salmuera se bombea a las pozas de evaporación solar de Coya Sur a 15 kilómetros al sur de María Elena para la concentración de nitratos.

Nuestra actual capacidad de producción de nitrato de sodio cristalizado en la instalación de Pedro de Valdivia es de aproximadamente 500.000 toneladas métricas por año. El nitrato de sodio cristalizado es un producto intermedio que posteriormente es sometido a un nuevo proceso en las plantas de producción de Coya Sur y María Elena para producir nitrato de sodio, nitrato de potasio y nitrato sódico potásico en diferentes calidades químicas y físicas (cristalizados o prilados). Finalmente, el producto se transporta por ferrocarril a nuestras instalaciones portuarias en Tocopilla para ser embarcado a nuestros clientes y distribuidores en el mundo.

#### Nitrato de Potasio

El nitrato de potasio se produce en nuestra planta de Coya Sur usando un proceso de producción desarrollado por nosotros. La salmuera de la lixiviación de la fracción fina en Pedro de Valdivia y las salmueras producidas del proceso de lixiviación en pilas en María Elena se bombean a las pozas de evaporación de Coya Sur para un proceso de concentración de nitrato. Después del proceso de concentración de nitrato, la salmuera se bombea a una planta de conversión en la que se agregan sales de potasio de baja pureza, provenientes de Nueva Victoria o producidas directamente en Coya Sur. Luego comienza una reacción química en que se produce salmuera con nitrato de potasio disuelto. Esta salmuera se bombea a una planta de cristalización que cristaliza el nitrato de potasio enfriándolo y separándolo del líquido madre por centrífuga.

Nuestra capacidad productiva actual de nitrato de potasio en Coya Sur es de aproximadamente 1.000.000 de toneladas métricas por año. En marzo de 2011, se habilitó una nueva planta de producción de nitrato de potasio (NPT3). Esta planta ha ido incrementando su producción anual, alcanzando 283.000 toneladas el año 2014. Esta nueva planta fue diseñada para usar sales de materias primas cosechadas en Nueva Victoria (sales de nitrato) y el Salar de Atacama (sales de potasio).

El nitrato de potasio prilado o cristalizado producido en Coya Sur ha sido certificado por TÜV-Rheiland bajo el estándar de calidad ISO 9001:2008. El nitrato de potasio producido en Coya Sur es transportado a Tocopilla para ser embarcado y entregado a clientes y distribuidores.

#### Nitrato Sódico Potásico

El nitrato sódico potásico es una mezcla de aproximadamente dos partes de nitrato de sodio por una parte de nitrato de potasio. Producimos nitrato sódico potásico en nuestras instalaciones de prilado de Coya Sur y María Elena usando métodos de producción estándares no patentados, desarrollados por nosotros. El nitrato de sodio cristalizado es mezclado con el nitrato de potasio cristalizado para obtener



el nitrato sódico potásico, el cual es luego prilado. El nitrato sódico potásico prilado es transportado a Tocopilla para embarque a granel a clientes.

El proceso productivo para el nitrato sódico potásico es básicamente el mismo que para obtener nitrato de sodio y nitrato de potasio. Con ciertas restricciones productivas y siguiendo las condiciones del mercado, podemos proveer nitrato de sodio, nitrato de potasio o nitrato sódico potásico en forma prilada o cristalizada.

#### Yodo y sus Derivados

Durante 2014 produjimos yodo en nuestras instalaciones de Pedro de Valdivia, María Elena y Nueva Victoria (incluida la instalación Iris como parte de la instalación de Nueva Victoria). En las plantas de María Elena y Nueva Victoria, el yodo se extrae de soluciones que resultan de la lixiviación en pilas del mineral caliche. En la planta de Pedro de Valdivia, el yodo se produce a partir de la lixiviación en bateas del mineral caliche. En agosto del 2014, se puso en marcha la producción de yodo en la planta Iris, para el procesamiento de soluciones débiles provenientes de pilas de caliche ya agotadas, luego de que las operaciones se habían suspendido en octubre del 2013.

Como en el caso de la producción de nitratos, el proceso de extracción de yodo desde el mineral caliche se encuentra bien establecido, pero las variaciones en el yodo y en otros contenidos químicos del mineral tratado y otros parámetros operacionales requieren un alto nivel de conocimientos técnicos para manejar el proceso en forma efectiva y eficiente.

Las soluciones obtenidas a partir de la lixiviación del mineral caliche llevan yodo en forma de yodato. Parte de este yodato en solución se reduce a yodo usando dióxido de sulfuro, el cual es producido al quemar el sulfuro. El yodato resultante es combinado con el resto de la solución de yodo no tratada para liberar el yodo elemental en bajas concentraciones. Luego se extrae el yodo de las soluciones acuosas y concentradas como yoduro usando extracción por solventes y la planta de remoción estéril en las instalaciones de Pedro de Valdivia y Nueva Victoria y utilizando la planta de soplado en Iris. El yoduro concentrado se oxida a yoduro sólido que luego es refinado a través de un proceso de fundición y prilado. Hemos obtenido patentes en los Estados Unidos de América y en Chile (bajo la patente chilena N°47.080) para nuestro proceso de prilado.

El yodo prilado es probado para efectos de control de calidad, usando procedimientos de estándar internacional que hemos implementado, y luego empacado en tambores de 20-50 kilos o maxi bolsas de 350-700 kilos y transportado por camión a Antofagasta, Mejillones o Iquique para su exportación. Nuestras instalaciones de yodo y derivados han calificado de acuerdo con el programa ISO-9001:2008 en el cual, TÜV Rheinland proporciona certificación del sistema de gestión de calidad. El último proceso de recertificación se aprobó en febrero de 2011. El yodo de la planta Iris fue certificado bajo ISO-9001:2008 en abril de 2012.

Nuestra producción total de yodo en 2014 fue de aproximadamente 9.602 toneladas métricas: aproximadamente 5.987 toneladas métricas de Nueva Victoria e Iris, 3.242 toneladas métricas de Pedro de Valdivia, y 373 toneladas métricas de María Elena. La planta de Nueva Victoria también se usa para reciclar yoduro de potasio contenido en las soluciones de desecho de LCD importadas principalmente desde Corea. Nueva Victoria también está equipada para producir yodo a partir de yoduro entregado desde otras plantas de SQM. Contamos con flexibilidad de ajustar nuestra producción de acuerdo a las condiciones del mercado. Nuestra capacidad de producción actual total en nuestras plantas de producción de yodo es de aproximadamente 13.300 toneladas métricas por año.

Usamos una parte del yodo producido para fabricar derivados inorgánicos del yodo, los cuales son productos intermedios usados para fabricar aplicaciones para la nutrición y la agricultura, en instalaciones localizadas cerca de Santiago, Chile, y también para producir derivados orgánicos e

inorgánicos del yodo conjuntamente con Ajay que nos compra yodo. En el pasado, hemos comercializado nuestros productos derivados del yodo principalmente en América del Sur, África y Asia, en tanto que Ajay y sus coligadas han comercializado sus productos derivados del yodo principalmente en Norteamérica y Europa.

En septiembre de 2010, la Comisión Nacional del Medio Ambiente (actual Servicio de Evaluación Ambiental) aprobó el Estudio Ambiental de nuestro proyecto de Pampa Hermosa en la Región de Tarapacá en Chile. Esta aprobación nos permite aumentar la capacidad de producción de nuestras operaciones de Nueva Victoria hasta 11.000 toneladas métricas de yodo por año y también producir hasta 1,2 millones de toneladas métricas de nitratos, extraer hasta 33 millones de toneladas métricas de caliche al año y usar nuevos derechos de agua de hasta 570,8 litros por segundo. En los últimos años hemos invertido para aumentar la capacidad de agua en las operaciones de Nueva Victoria de dos fuentes de agua aprobadas por el Estudio Ambiental de Pampa Hermosa y ampliar la capacidad de los estanques de evaporación solar e implementar nuevas áreas de minería y la recolección de las soluciones. Actualmente en Nueva Victoria tenemos una capacidad productiva de aproximadamente 8.500 toneladas métricas por año de yodo (incluyendo las operaciones de Iris) y de 700.000 toneladas métricas de nitratos por año. Eventualmente y dependiendo de las condiciones de mercado, se podrían sumar ampliaciones.

En octubre 2013, el Servicio de Evaluación Ambiental aprobó el Estudio de Impacto Ambiental Ampliación Pampa Blanca, para ampliar nuestra extracción de mineral caliche en la región de Antofagasta para permitir la producción aumentada de 10.000 toneladas de yodo y 1,3 millones de toneladas de nitratos. El proyecto, además, solicita permiso para construir un ducto desde el Océano Pacífico a las faenas mineras. Las operaciones en la faena de Pampa Blanca fueron temporalmente suspendidas en marzo de 2010.

#### **Yacimientos de Salmueras del Salar de Atacama**

El Salar de Atacama, localizado aproximadamente a 250 kilómetros al este de Antofagasta, es una depresión de sal incrustada dentro del Desierto de Atacama, dentro de la cual yace un depósito subterráneo de salmueras contenidas en rocas porosas de cloruro de sodio alimentadas por un flujo subterráneo de la Cordillera de los Andes. Se estima que las salmueras cubren una superficie aproximada de 2.800 kilómetros cuadrados y contienen depósitos comercialmente explotables de potasio, litio, sulfatos y boro. Las concentraciones varían en las diferentes ubicaciones a lo largo del Salar de Atacama. Nuestros derechos de producción para el Salar de Atacama corresponden al contrato de arrendamiento suscrito por nuestra filial SQM Salar y por Corfo (el “Contrato de Arrendamiento”). El Contrato de Arrendamiento expira el 31 de diciembre de 2030. Además, bajo el mismo Contrato de Arrendamiento y en relación a la producción de litio, la Comisión Chilena de Energía y Nuclear (“CCHEN”) establece un límite de extracción acumulado total de 180.100 toneladas de litio (958.672 toneladas de carbonato de litio equivalente) para todos los años del período de vigencia del Contrato de Arrendamiento. Ha transcurrido más de la mitad del período de vigencia del Contrato de Arrendamiento y hemos extraído aproximadamente la mitad del monto total acumulado del límite sobre la extracción del litio.

Las salmueras son bombeadas desde profundidades entre 1,5 y 60 metros bajo la superficie, a través de una placa de pozos que se encuentran localizados en áreas del Salar de Atacama que contienen concentraciones relativamente altas de potasio, litio, sulfato, boro y otros minerales.

#### ***Productos Derivados de las Salmueras del Salar de Atacama***

Los productos derivados de las salmueras del Salar de Atacama son: cloruro de potasio, sulfato de potasio, carbonato de litio, hidróxido de litio, cloruro de litio, ácido bórico y bishofita (cloruro de magnesio).

### Cloruro de Potasio

Utilizamos el cloruro de potasio en la producción de nitrato de potasio. La producción de nuestros propios suministros de cloruro de potasio nos proporciona ahorros de costo de materias prima substanciales. También vendemos cloruro de potasio a terceros, principalmente como un fertilizante commodity.

Con el objeto de producir cloruro de potasio, las salmueras del Salar de Atacama son bombeadas a pozas de evaporación solar. La evaporación de los salmueras da como resultado una compleja mezcla cristalizada de sales de potasio, sodio y magnesio. Los desechos de las sales de cloruro de sodio son removidos por precipitación. Después de una evaporación adicional, las sales de sodio y el potasio se recolectan y envían a una de las plantas de cloruro de potasio en donde se separan por medio de procesos de triturado, flotación y filtrado. Las sales de potasio que contienen magnesio son cosechadas y tratadas en alguna de las plantas de lixiviación en frío para remoción de magnesio. El cloruro de potasio es llevado por camión a unos 300 kilómetros hasta nuestras instalaciones de Coya Sur a través de un sistema de transporte dedicado por camión en donde es usado en la producción de nitrato de potasio. Vendemos a terceros el excedente de cloruro de potasio producido en el Salar de Atacama. En la actualidad, todas nuestras plantas de producción relacionada con potasio del Salar de Atacama cuentan con capacidad de producción de aproximadamente 2,6 millones de toneladas métricas por año. La capacidad de producción real depende del volumen, las tasas de recuperación metalúrgica y la calidad de los recursos mineros bombeados desde el Salar de Atacama.

Los sub productos del proceso de producción de cloruro de potasio son (i) salmueras restantes luego de remover el cloruro de potasio, el cual se usa para producir carbonato de litio, según se describe más adelante y el monto que sobrepasa nuestras necesidades se reinyecta al Salar de Atacama, (ii) cloruro de sodio que es similar al material de superficie del Salar de Atacama y se deposita en sitios cerca de la planta de producción y (iii) otras sales que contienen cloruro de magnesio.

### Carbonato de Litio y Cloruro de Litio

Una parte de los salmueras restantes luego de la producción de cloruro de potasio es enviada a pozas de concentración solar adicionales adyacentes a la planta productora de cloruro de potasio. Luego de esta evaporación adicional, la restante solución concentrada de cloruro de litio es transportada por camión a una planta productiva localizada cerca de Antofagasta, aproximadamente a 230 kilómetros del Salar de Atacama. En la planta productiva, la solución es purificada y tratada con carbonato de sodio para producir carbonato de litio, el cual es entonces secado, y si es necesario, compactado y finalmente embalado para su embarque. Una parte de esta solución purificada de cloruro de litio se embala y envía a los clientes. La capacidad productiva de nuestra planta de carbonato de litio es de aproximadamente 48.000 toneladas métricas por año. La producción futura dependerá de los volúmenes reales y de la calidad de las soluciones de litio enviadas por las operaciones del Salar de Atacama, así como las condiciones de mercado predominantes. Nuestra producción futura también está sujeta al límite de extracción acumulado total de 180.100 toneladas de litio (958.672 toneladas de carbonato de litio equivalente) para todos los años del período de vigencia del Contrato de Arrendamiento antes mencionado.

El programa de validación de calidad de producción de carbonato de litio ha sido certificado por TÜV-Rheiland de acuerdo con ISO 9001: 2000 desde 2005 y de acuerdo con ISO 9001: 2008 desde octubre de 2009.

### Hidróxido de Litio

El carbonato de litio se vende a los clientes y también lo utilizamos como materia prima para la planta de hidróxido de litio que comenzó a operar al cierre del 2005. Dicha planta cuenta con capacidad de 6.000 toneladas métricas y se ubica en el Salar del Carmen, adyacente a nuestras operaciones de carbonato de litio. En el proceso de producción, el carbonato de litio se hace reaccionar con una solución de cal para producir salmuera de hidróxido de litio y sal de carbonato de calcio, que se filtra y apila en estanques. La salmuera se evapora en un evaporador de efecto múltiple y se cristaliza para producir el hidróxido de litio que se seca y empaqueta para despacharse a los clientes.

El programa de validación de calidad de producción de hidróxido de litio ha sido certificado por TÜV-Rheiland de acuerdo con ISO 9001: 2000 desde 2007 y de acuerdo con ISO 9001: 2008 desde octubre de 2009.

### Sulfato de Potasio y Ácido Bórico

Aproximadamente a 12 kilómetros al noreste de las instalaciones de cloruro de potasio del Salar de Atacama, usamos las salmueras del Salar de Atacama para producir sulfato de potasio, cloruro de potasio (como un sub producto del proceso de sulfato de potasio) y ácido bórico. La planta está ubicada en un área del Salar donde se encuentran concentraciones más altas de sulfato y potasio en las salmueras. Las salmueras son bombeadas a estanques de evaporación solar de pre-concentración en donde los desechos de sales de cloruro de sodio son removidos por medio de precipitación. Luego de la evaporación adicional, las sales de sulfatos y potasio son recolectadas y enviadas para su tratamiento a la planta de sulfato de potasio. El sulfato de potasio se produce usando procesos de flotación, concentración y reacción, luego de lo cual es cristalizado, secado y empaquetado para su embarque.

La capacidad productiva de la planta de sulfato de potasio es de aproximadamente 340.000 toneladas métricas por año de las cuales 95.000 toneladas métricas corresponden a cloruro de potasio como subproducto del procesamiento de sulfato de potasio. Esta capacidad forma parte de la capacidad total de 2,6 millones de toneladas métricas por año e incluye esta Planta Dual, donde podemos cambiar, hasta cierta medida, entre la producción de cloruro de potasio y sulfato de potasio. Parte del sistema de pozas en esta área se utiliza también para procesar las salmueras de cloruro de potasio extraídas de las áreas de baja concentración de sulfato en el salar.

Los principales sub productos de la producción de sulfato de potasio son: (i) cloruro de sodio no comercial, el cual se deposita en sitios cerca de la planta de producción y (ii) las soluciones restantes, las cuales son reinyectadas al Salar de Atacama o devueltas a los estanques de evaporación. Los principales subproductos del proceso de producción del ácido bórico son soluciones restantes que se tratan con carbonato de sodio para neutralizar la acidez y luego ser reinyectadas al Salar de Atacama.

### Materias Primas

La principal materia prima que requerimos para la producción de nitrato y yodo es el mineral caliche, el cual se obtiene de nuestras minas a superficie. La principal materia prima para la producción de cloruro de potasio, carbonato de litio y sulfato de potasio es la salmuera extraída de nuestras operaciones en el Salar de Atacama.

Otras importantes materias primas son el carbonato de sodio (usado en la producción de carbonato de litio y para la neutralización de soluciones de yodo), sulfuro, ácido sulfúrico, keroseno, anti-aglomerante y agentes anti polvo, nitrato de amonio (usado en la preparación de explosivos en operaciones mineras), sacas para el embalaje de nuestros productos finales, electricidad adquirida a empresas de electricidad y gas natural licuado y petróleo para generar calor. Nuestros costos de materia prima (excluyendo el

mineral caliche, salmueras del salar e incluyendo la energía) representaron aproximadamente un 15% de nuestro costo de explotación en el 2014.

Tenemos varios acuerdos de suministro de electricidad firmados con importantes productores en Chile, con lo cual se espera que puedan cubrir nuestras necesidades de electricidad hasta el 2030. Hemos estado conectados a la red eléctrica norte chilena, la que actualmente provee de electricidad a la mayoría de las instalaciones industriales y ciudades del norte de Chile, desde abril del 2000.

Para el suministro de gas natural licuado, en los años 2013 y 2014 tuvimos un contrato con Solgas. Para el 2015 se ha establecido un contrato de suministro con Endesa, principalmente para las operaciones del Salar del Carmen y Coya Sur.

Obtenemos nitrato de amonio, sulfuro, ácido sulfúrico, keroseno y ceniza soda de varios grandes proveedores, principalmente en Chile y los Estados Unidos, de acuerdo con contratos a largo plazo o acuerdos generales, algunos de los cuales contienen estipulaciones para revisiones anuales de precios, cantidades y entregas. El diesel se obtiene bajo contratos que proveen combustible a precios de mercado internacionales.

Creemos que todos los contratos y acuerdos entre SQM y proveedores terceros con respecto a nuestras principales materias primas contienen términos y condiciones comerciales estándares y habituales.

#### **Suministro de Agua**

Mantenemos derechos de agua para un suministro de agua superficial y subterránea cerca de nuestras instalaciones productivas. Las principales fuentes de agua para nuestras instalaciones de nitrato y yodo en Pedro de Valdivia, María Elena y Coya Sur son los ríos Loa y San Salvador que corren cerca de nuestras instalaciones de producción. El agua para nuestras instalaciones de Nueva Victoria y Salar de Atacama se obtiene de pozos cerca de las instalaciones de producción. Además, compramos agua a terceros para nuestros procesos de producción en la planta de carbonato de litio en el Salar del Carmen, y también compramos agua potable de empresas de agua locales. No hemos experimentado dificultades significativas al obtener el agua necesaria para realizar nuestras operaciones.

#### **Investigación y Desarrollo, Patentes y Licencias, etc.**

Uno de los principales objetivos de nuestro equipo de investigación y desarrollo consiste en desarrollar nuevos procesos y productos con el objeto de maximizar los retornos obtenidos a partir de los recursos que explotamos. Nuestra investigación se desarrolla por cuatro unidades diferentes quienes cubren temas tales como diseño de procesos químicos, química de fase, metodologías de análisis químicos y propiedades físicas de productos terminados.

Nuestra política de investigación y desarrollo enfatiza lo siguiente: (i) optimización de actuales procesos con el objeto de disminuir los costos y mejorar la calidad de productos a través de la implementación de nuevas tecnologías y (ii) desarrollo de productos de mayor margen a partir de los actuales productos por medio de integración vertical o diferentes especificaciones de productos.

Nuestras actividades de investigación y desarrollo han sido decisivas en el mejoramiento de nuestros procesos de producción y en el desarrollo de nuevos productos de valor agregado. Como consecuencia de nuestras actividades de investigación y desarrollo, se han desarrollado nuevos métodos de extracción, cristalización y terminado. Los avances tecnológicos en años recientes nos han permitido mejorar la eficiencia de procesos para las operaciones de nitrato, potasio y litio para mejorar la calidad física de nuestros productos granulados y reducir las emisiones de polvos y sedimentación compacta aplicando aditivos diseñados especialmente para nuestros productos manejados a granel. Nuestros esfuerzos de investigación y desarrollo también nos han permitido entrar en nuevos mercados de valor agregado para

nuestros productos. Un ejemplo es el uso del nitrato de sodio y nitrato de potasio como almacenamiento térmico en plantas de energía solar.

Hemos patentado varios procesos de producción para productos de nitrato, yodo y litio. Estas patentes se han registrado principalmente en los Estados Unidos de América, Chile y otros países cuando ha sido necesario. Las patentes que se utilizan en nuestros procesos de producción son la patente N° 47.080 de Chile para yodo (producción de gránulos con forma esférica para productos que sublimen), la patente N° 4.889.848 de Japón para nitratos (fertilizantes granulados), y las patentes N° 41.838 de Chile, N° 5393-B y 5391-B de Bolivia, N° AR001918B1 y AR001916B1 de Argentina, y N° 5.676.916 y 5.939.038 de EE.UU. para litio (remoción de boro desde salmueras).

Para los ejercicios terminados el 31 de diciembre de 2014, 2013 y 2012, invertimos US\$7,4 millones, US\$9,2 millones y US\$10,4 millones, respectivamente, en actividades de investigación y desarrollo.

#### **Licencias, Franquicias y Royalties**

En ninguna de nuestras líneas de negocios tenemos contratos que generen la obligación de efectuar pagos por parte de la Sociedad por licencias, franquicias, y royalties.

La Sociedad ha suscrito contratos de Promesa y de Opción de Compra de Concesiones Mineras que, en caso de que los terceros ejerzan la opción respectiva, generarán para SQM el derecho a percibir royalties o regalías con motivo de la explotación sobreviniente de dichas concesiones.

En la sección 3)d) Descripción del Ámbito de Negocios: Propiedades e Instalaciones, se detalla la información de nuestras concesiones.

#### **3) d) DESCRIPCIÓN DEL ÁMBITO DE NEGOCIOS: PROPIEDADES E INSTALACIONES**

Llevamos a cabo nuestras operaciones a través de derechos mineros, instalaciones productivas e instalaciones de transporte y almacenamiento. Se comentan nuestros derechos mineros de acuerdo con la localidad geográfica de nuestras operaciones mineras. Las minas de mineral caliche están localizadas a lo largo del valle de las regiones de Tarapacá y Antofagasta del Norte de Chile (el “Norte Grande”). A partir del caliche producimos productos basados en nitratos y yodo. El caliche también contiene concentraciones de potasio. Las salmueras del Salar de Atacama se encuentran en el Desierto de Atacama en la región oriente del Norte Grande. A partir de las salmueras producimos productos basados en potasio, sulfato, litio y boro.

En el mapa que a continuación se muestra, se aprecia la ubicación de las principales operaciones mineras de SQM y las concesiones mineras de explotación y exploración constituidas de su propiedad, como además las pertenencias mineras arrendadas a Corfo:

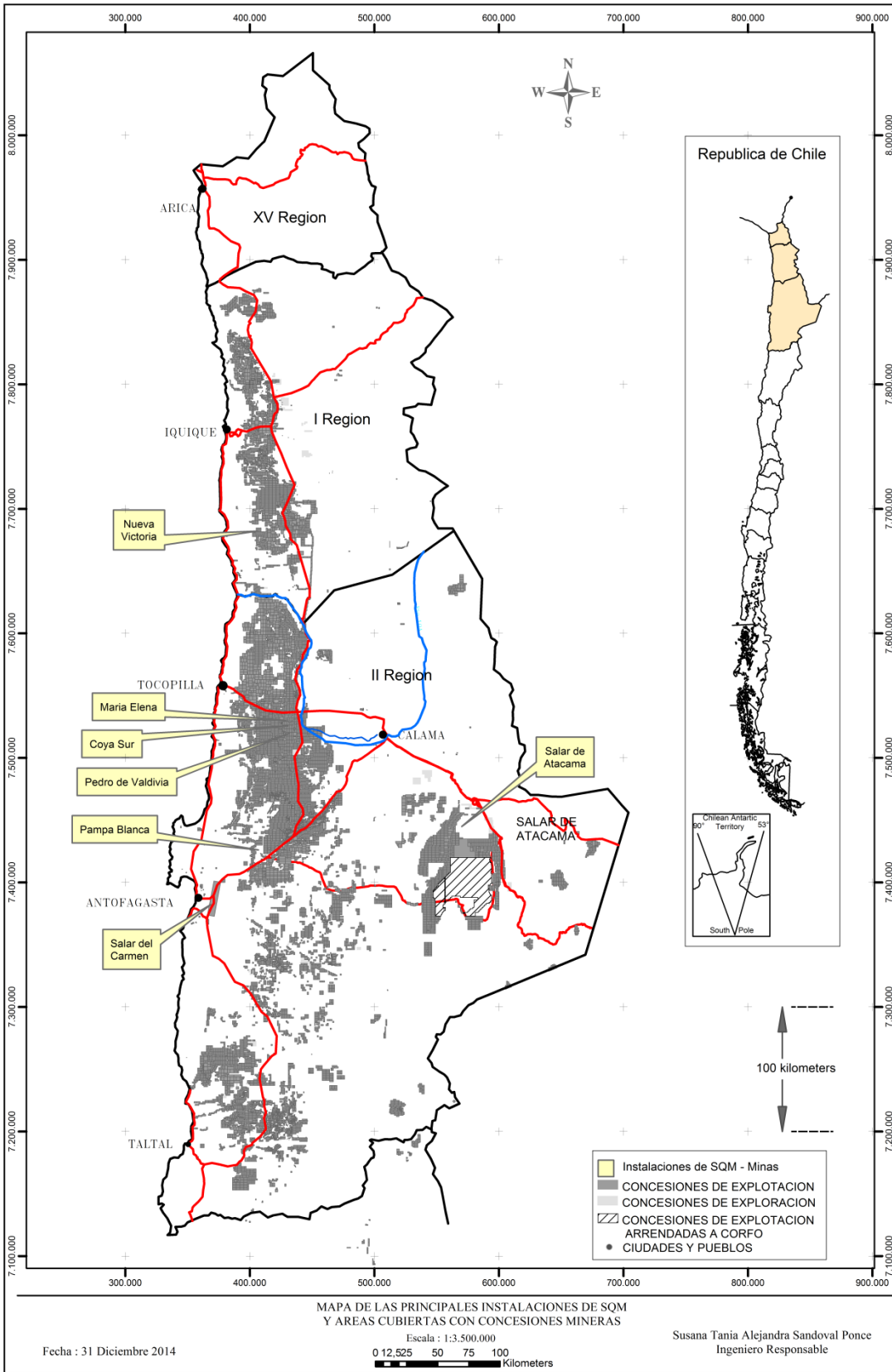

## **Concesiones Mineras**

### ***Concesiones Mineras para la Exploración y Explotación de Recursos Mineros de Caliche***

Poseemos derechos mineros correspondientes a concesiones mineras de explotación y exploración, otorgadas de acuerdo a la legislación aplicable en Chile:

- (1) “Concesiones Mineras de Explotación”: Se trata de concesiones mineras que, al estar constituidas, otorgan el derecho de usar los terrenos para explotar los recursos minerales contenidos en éstos, en forma perpetua sujeto a pagos de patentes anuales al gobierno chileno; o
- (2) “Concesiones Mineras de Exploración”: Son concesiones mineras que, al estar constituidas, otorgan el derecho de usar los terrenos para explorar y verificar la existencia de recursos minerales por un período de dos años, al cabo del cual la concesión se puede prorrogar solo una vez por dos años adicionales, si el área cubierta por la concesión minera se reduce a la mitad, o puede ser manifestada invocando para dar término a una concesión minera de explotación manteniendo la antelación que da la concesión de exploración invocada.

Una Concesión Minera de Exploración generalmente se obtiene para efectos de evaluar los recursos minerales de un área definida. Dicha solicitud dará al tenedor prioridad absoluta respecto de dicha Concesión de Explotación contra terceros. Si el propietario de la Concesión Minera de Exploración determina que el área no contiene recursos minerales explotables desde el punto de vista comercial, normalmente dejará que la Concesión Minera de Exploración se extinga. También se puede solicitar una Concesión Minera de Explotación sin haber tramitado antes una Concesión Minera de Exploración para el área involucrada.

Al 31 de diciembre del 2014, la superficie en Concesiones Mineras de Explotación constituidas asociadas a recursos de caliche para las faenas mineras de SQM S.A., corresponden aproximadamente a 554.447 hectáreas. Además, al 31 de diciembre del 2014, la superficie en Concesiones Mineras de Exploración constituidas asociadas a recursos minerales de caliche para las faenas mineras, representan aproximadamente a 9.900 hectáreas, y no se han solicitado nuevos derechos mineros adicionales.

### ***Concesiones Mineras para la Explotación de Salmueras en el Salar de Atacama***

Al 31 de diciembre de 2014, nuestra filial SQM Salar S.A. (“SQM Salar”) tiene derechos exclusivos y temporales sobre un área que cubre aproximadamente 140.000 hectáreas de terrenos en el Salar de Atacama en el norte de Chile, dentro de los cuales SQM Salar S.A. sólo puede explotar los recursos minerales existentes en 81.920 hectáreas. Dichos derechos son de propiedad de Corfo y arrendados a SQM Salar en virtud del Contrato de Arrendamiento suscrito entre Corfo y SQM Salar. Corfo no puede modificar unilateralmente el Contrato de Arrendamiento, y los derechos para explotar las sustancias minerales no se pueden transferir. El Contrato de Arrendamiento estipula que SQM Salar es responsable (i) de pagar la renta trimestral respectiva a Corfo de acuerdo con los porcentajes establecidos relacionados con el valor de venta de los productos resultantes de la explotación de las salmueras del Salar de Atacama, (ii) de mantener los derechos de Corfo sobre sus concesiones mineras de explotación y (iii) de efectuar pagos anuales por concepto de patentes mineras al Estado de Chile. El Contrato de Arrendamiento expira el 31 de diciembre de 2030.

De acuerdo con los términos del acuerdo del proyecto Salar de Atacama suscrito entre Corfo y SQM Salar (el “Acuerdo del Proyecto”), Corfo ha acordado que no permitirá que ninguna otra persona explore, explote o trabaje ningún recurso mineral en el área de las 140.000 hectáreas del Salar de Atacama antes mencionadas. El Acuerdo del Proyecto expira el 31 de diciembre de 2030.



Adicionalmente, SQM Salar posee concesiones mineras de explotación constituidas sobre unas 254.026 hectáreas en áreas vecinas al Salar de Atacama, que corresponden a reservas mineras sin explotar. También SQM Salar posee concesiones mineras de explotación en trámite de constitución sobre unas 78.530 hectáreas en áreas vecinas al Salar de Atacama.

Además, al 31 de diciembre de 2014, SQM Salar posee concesiones mineras de exploración constituidas por aproximadamente 102.300 hectáreas y ha solicitado derechos adicionales de exploración por aproximadamente 46.800 hectáreas. Los derechos de exploración son válidos por un período de dos años luego de lo cual la Sociedad puede (i) solicitar una concesión de explotación sobre los terrenos, (ii) solicitar una prórroga de la concesión de exploración por un período adicional de dos años (la prórroga sólo se aplica a una superficie equivalente a lo menos a la mitad de la superficie original concedida) o (iii) dejar que la concesión se extinga por vencimiento del plazo de otorgamiento.

Bajo el Contrato de Arrendamiento y en relación con la producción de litio, la Comisión Chilena de Energía Nuclear (“CCHEN”) establece un límite de extracción acumulado total de 180.100 toneladas de litio (958.672 toneladas de carbonato de litio equivalente) para todos los años del período de vigencia del Contrato de Arrendamiento. Ha transcurrido más de la mitad del período de vigencia del Contrato de Arrendamiento, y hemos extraído aproximadamente la mitad del monto total acumulado del límite sobre la extracción del litio.

En mayo de 2014, Corfo inició un proceso arbitral en contra de SQM Salar. Para más información, vea la sección 3) e) Descripción del Ámbito de Negocios: Factores de Riesgo.

#### *Concesiones a Nivel General*

Al 31 de diciembre de 2014, aproximadamente el 93% de la propiedad minera de SQM corresponde a Concesiones Mineras de Explotación y el 7% corresponde a Concesiones Mineras de Exploración. De las Concesiones Mineras de Explotación, aproximadamente el 90% se encuentran constituidas en conformidad a la legislación chilena aplicable y aproximadamente el 10% se encuentran en proceso de tramitación. De las Concesiones Mineras de Exploración, aproximadamente el 66% se encuentran constituidas en conformidad a la legislación chilena aplicable y aproximadamente el 34% se encuentran en proceso de tramitación.

Efectuamos pagos al gobierno chileno por el concepto de Concesiones de Exploración y Explotación constituidas, incluidas las que arrendamos a Corfo, por aproximadamente US\$8,2 millones en el 2014. Estos pagos no incluyen los pagos trimestrales que efectuamos directamente a Corfo en virtud del Contrato de Arrendamiento, de acuerdo con los porcentajes establecidos relacionados con el valor de venta de los productos resultantes de la explotación de las salmueras del Salar de Atacama.

La siguiente tabla desglosa las Concesiones Mineras de Explotación y Exploración constituidas por SQM S.A. al 31 de diciembre de 2014, incluyendo además la superficie de las pertenencias mineras arrendadas a Corfo:

Región	Concesiones de Explotación		Concesiones de Exploración		Total	
	Número Total	Hectáreas	Número Total	Hectáreas	Número Total	Hectáreas
Primera.....	2.233	446.280	33	8.400	2.266	454.680
Segunda.....	8.539	2.255.109	269	122.400	8.808	2.377.509
Tercera y otras.....	261	61.393	123	29.500	384	90.893
<b>Total .....</b>	<b>11.033</b>	<b>2.762.782</b>	<b>425</b>	<b>160.300</b>	<b>11.458</b>	<b>2.923.082</b>

La mayoría de las Concesiones Mineras de Explotación de propiedad de SQM, fueron tramitadas esencialmente por interés no metálico. Sin embargo un pequeño porcentaje de Concesiones Mineras fueron tramitadas por interés metálico y el pago de patente anual minera de este grupo corresponde a un valor superior.

También es factible que estudios geológicos sobre la propiedad minera tramitada esencialmente por interés no metálico, den como resultado que la concesión minera posea interés metálico para lo cual se debe dar aviso al Sernageomin, indicando que dichas Concesiones Mineras han cambiado el tipo de sustancia, para efectos de pago de patente anual.

### **Caliche: Faenas y Reservas**

#### ***Caliche: Faenas***

Actualmente se explotan las minas Nueva Victoria y Pedro de Valdivia. Las operaciones de la faena Pampa Blanca se suspendieron temporalmente en el año 2010 y las de María Elena se suspendieron temporalmente en octubre del 2013.

#### **María Elena**

La mina María Elena y sus instalaciones, llamadas El Toco, están ubicadas a 220 kilómetros al noreste de Antofagasta y son accesibles por carretera. A partir del caliche esta faena produjo hasta el mes de febrero de 2010 nitratos y yodo a través de lixiviación en bateas. Posteriormente se activó la faena para producir nitrato y yodo a partir de lixiviación en pilas y pozas de evaporación solar. Las operaciones mineras de esta faena a partir de la lixiviación en pilas se suspendieron temporalmente en octubre de 2013. Las principales plantas productivas de esta faena incluyen las del centro de operación ubicadas en El Toco y la planta de yoduro ubicada en María Elena. Las áreas que se estaban explotando hasta que se suspendieron las operaciones están ubicadas a aproximadamente 14 kilómetros al norte de las instalaciones productivas de María Elena. Las principales fuentes de energía para esta faena son electricidad y petróleo diésel.

#### **Nueva Victoria**

La faena Nueva Victoria está situada a 180 kilómetros al norte de María Elena y es accesible por carretera. Desde el año 2007, esta faena incluye las propiedades de Soronal, Mapocho e Iris. A partir del caliche esta faena produce nitratos y yodo, a través de lixiviación en pilas y pozas de evaporación. Las principales plantas productivas de esta faena incluyen los centros de operación del proceso de lixiviación en pilas, las plantas de yoduro y yodo ubicadas en Nueva Victoria e Iris, más las pozas de evaporación en el sector de Sur Viejo. Las áreas que actualmente son explotadas se ubican aproximadamente a 4 kilómetros al noroeste de Nueva Victoria. Las principales fuentes de energía para esta faena son energía solar y electricidad.

#### **Pampa Blanca**

Las instalaciones mineras en Pampa Blanca, que se ubican a 100 kilómetros al noreste de Antofagasta, se encuentran suspendidas desde marzo del 2010. A partir del caliche esta faena producía nitratos y yodo, a través de lixiviación en pilas y pozas de evaporación. Las principales plantas productivas de esta faena incluían los centros de operación del sistema de lixiviación en pilas y la planta de yoduro. La principal fuente de energía para esta faena era la electricidad.

#### **Pedro de Valdivia**

La mina e instalaciones que operamos en Pedro de Valdivia se encuentran ubicadas 170 kilómetros al noreste de Antofagasta y son accesibles por carretera. A partir del caliche esta faena produce nitratos y yodo, a través de lixiviación en bateas y pilas y pozas de evaporación. Las principales plantas productivas de esta faena incluyen las plantas de chancado, lixiviación en bateas, procesamiento de finos y las plantas de yoduro y yodo. Las áreas que actualmente son explotadas se ubican aproximadamente a

32 kilómetros al sureste de las instalaciones productivas de Pedro de Valdivia. Las principales fuentes de energía para esta operación son electricidad, gas natural y petróleo diesel.

### ***Caliche: Reservas***

Nuestro equipo interno de geólogos e ingenieros en minas preparan nuestras estimaciones de reservas de caliche. Las cifras de Reservas Probadas y Probables presentadas más adelante son estimaciones y pueden tener modificaciones a consecuencia de factores naturales que afectan la distribución de leyes, modificando la recuperación del nitrato y yodo. Por lo tanto, no podemos asegurar que los niveles de recuperación de nitrato y yodo indicados efectivamente se realizarán.

Estimamos las reservas mineras en base a evaluaciones de geólogos e ingenieros a partir de leyes obtenidas del muestreo realizado con máquinas de sondajes aire reverso y otros tipos de muestreo de tipo superficial. Se realizan perforaciones de sondajes a distintas mallas de espaciamiento. Normalmente, se comienza con 400 x 400 metros, luego reducimos el espacio a 200 x 200 metros, 100 x 100 metros y 50 x 50 metros. La ocurrencia geológica del mineral de caliche es única y diferente de otros minerales metálicos y no metálicos. El mineral caliche se encuentra en grandes capas horizontales de potencias que van de uno a cuatro metros que en su parte superior presentan material estéril (sobrecarga) que va de cero a dos metros. Dicha capa horizontal es una condición geológica natural y permite estimar la continuidad del caliche basado en un reconocimiento geológico de superficie y análisis de muestras de sondajes y zanjas. Los recursos mineros pueden ser calculados usando la información obtenida de las muestras de perforación.

Un Recurso Mineral es una concentración u ocurrencia de material natural, sólido, inorgánico, u orgánico fosilizado terrestre de tal forma, cantidad, y calidad que existe una razonable apreciación acerca de su potencial técnico-económico. La localización, tonelajes, contenidos, características geológicas, y el grado de continuidad de la mineralización es estimada, conocida, o interpretada a partir de específicas evidencias geológicas, metalúrgicas, y tecnológicas.

Un Recurso Medido es esa parte de un Recurso Mineral para la cual el tonelaje, las densidades, la forma, las características físicas, la ley y el contenido del mineral se pueden estimar con alto nivel de confianza. La estimación se basa en información detallada de exploración, muestreo y pruebas recopiladas a través de técnicas apropiadas de muestreo en afloramientos, zanjas y sondajes exploratorios.

Un Recurso Indicado es esa parte de un Recurso Mineral para la cual el tonelaje, las densidades, la forma, las características físicas, la ley y el contenido de mineral se pueden estimar con un nivel razonable de confianza. La estimación se basa en información detallada de exploración, muestreo y pruebas recopiladas a través de técnicas apropiadas de muestreo en afloramientos, zanjas y sondajes exploratorios.

De acuerdo a nuestra experiencia en relación con el mineral caliche, las mallas con un espaciamiento igual o menor a 100 metros definen suficientemente el caliche para considerarlos como Recursos Medidos y luego ajustarlos con aspectos técnicos, económicos y legales, como Reservas Probadas. Dichas reservas se obtienen usando el Método Kriging y mediante la aplicación de parámetros operacionales para obtener reservas rentables desde el punto de vista económico.

De modo similar, la información obtenida a partir de un detallado trabajo geológico y de muestras tomadas a partir de mallas de perforación con espaciamiento igual o menor a 200 metros se pueden usar para determinar los Recursos Indicados. Al ajustar los Recursos Indicados a factores técnicos, económicos y legales, es posible calcular la Reserva Probable. La Reserva Probable se calcula mediante la metodología de polígonos y tienen una incertidumbre o margen de error mayor al de las Reservas Probadas. Sin embargo, el grado de certeza de las Reservas Probables es lo suficientemente alto para asumir continuidad entre puntos de observación.

Las Reservas Probadas son la parte económicamente explotable de un Recurso Medido. El cálculo incluye la aplicación de parámetros mineros tales como sobrecarga máxima, espesor de caliche mínimo, razón estéril mineral, ley de corte y aplicación de dilución a las leyes. Las evaluaciones consideran estudios de prefactibilidad o factibilidad e incluyen factores metalúrgicos, económicos, de marketing, legales, medioambientales, sociales y gubernamentales. Dichas evaluaciones demuestran que, al momento de la realización del informe, la extracción se justificaría.

Las Reservas Probables son la parte económicamente explotable de un Recurso Indicado y en algunas circunstancias de un Recurso Mineral Medido. El cálculo incluye la aplicación de parámetros mineros tales como sobrecarga máxima, espesor de caliche mínimo, razón estéril mineral, ley de corte y aplicación de dilución a las leyes. Las evaluaciones consideran estudios de prefactibilidad e incluyen factores metalúrgicos, económicos, de marketing, legales, medioambientales, sociales y gubernamentales, parte de consideraciones pueden estar en proceso. Dichas evaluaciones demuestran que, al momento de la realización del informe, la extracción se justificaría.

A continuación se presentan las estimaciones de las Reservas Probadas de mineral caliche en cada una de nuestras minas al 31 de diciembre de 2014. La Compañía posee el 100% de los derechos de concesión de cada una de estas minas.

<b>Mina</b>	<b>Reservas Probadas (1)</b> (millones de toneladas métricas)	<b>Ley Promedio de Nitrato</b> (porcentaje por peso)	<b>Ley Promedio de Yodo</b> (partes por millón)	<b>Ley de Corte Promedio para la Mina (3)</b>
Pedro de Valdivia	186,3	7,1%	369	Nitrato 6,0 %
María Elena	98,3	7,1%	434	Yodo 300 ppm
Pampa Blanca	54,7	5,7%	538	Yodo 300 ppm
Nueva Victoria (4)	348,1	5,7%	435	Yodo 300 ppm

Además, las estimaciones de nuestras Reservas Probables de caliche en cada una de nuestras principales minas son las siguientes:

<b>Mina</b>	<b>Reservas Probables (2)</b> (millones de toneladas métricas)	<b>Ley Promedio de Nitrato</b> (porcentaje por peso)	<b>Ley Promedio de Yodo</b> (partes por millón)	<b>Ley de Corte Promedio para la Mina (3)</b>
Pedro de Valdivia (5)	264,6	7,8%	438	Nitrato 6,0 %
María Elena	133,8	7,3%	377	Yodo 300 ppm
Pampa Blanca	464,6	5,7%	540	Yodo 300 ppm
Nueva Victoria (6)	1.093,7	5,6%	420	Yodo 300 ppm

Notas sobre las reservas:

- (1) En las tablas anteriores se presentan las Reservas Probadas antes de las pérdidas relacionadas con la explotación y el tratamiento del mineral. Las Reservas Probadas se ven afectadas por los métodos de explotación minera, lo que da como resultado diferencias entre las reservas estimadas que se encuentran disponibles para la explotación en el plan minero y el material recuperable que finalmente se transfiere a los tanques o las pilas de lixiviación. El factor de explotación minero promedio para cada una de nuestras minas varía entre un 80% y un 90%, mientras que la recuperación metalúrgica global promedio de los procesos de nitrato y yodo contenidos en el material recuperado varía entre un 55% y un 65%.
- (2) Las Reservas Probables se pueden expresar como Reservas Probadas utilizando un factor de conversión sólo con la finalidad de tener una proyección que permita su planificación a largo plazo, este factor geológico posee como promedio un valor superior al 60%, el cual depende de las condiciones geológicas y la continuidad del mineral caliche, lo que varía de mina en mina.

- (3) Las leyes de corte de las Reservas Probadas y Probables varían de acuerdo con los objetivos requeridos en las distintas minas. Los valores asignados corresponden a los promedios de los distintos sectores.
- (4) El incremento en las reservas Probadas en Nueva Victoria de un 3,3% es producto de la recategorización de recursos indicados a medidos en el Sector Oeste.
- (5) El incremento de las Reservas Probables en Pedro de Valdivia (145,9 millones de toneladas) son producto de la recategorización a recursos indicados del sector Algorta.
- (6) El incremento de las Reservas Probables de Nueva Victoria es producto de la recategorización a Recursos Indicados de los sectores de Soronal (692,1 millones de toneladas) y Pampa Orcoma (326,1 millones de toneladas).

La información que se presenta en la tabla anterior está respaldada en Informe “Metodología, Procedimiento y Clasificación de Recursos y Reservas Nitrato y Yodo de SQM, Balance Año 2014”, preparado por el geólogo Vladimir Tejerina, profesionales Ingenieros de SQM y validado por la Sra. Marta Aguilera y el Sr. Orlando Rojas

La Sra. Marta Aguilera geóloga con más de 20 años de experiencia en el campo. Actualmente, ella trabaja para SQM como Gerente de Geología y desarrollo Minero. La Sra. Aguilera es Persona Competente, inscrita con el N° 163 en el Registro Público de Personas Competentes en Recursos y Reservas Mineras de acuerdo a la Ley N°20.235 que Regula la Figura de las Personas Competentes y Crea la Comisión Calificadora de Competencias de Recursos y Reservas Mineras (“Ley de Personas Competentes”) y su Reglamento vigente en Chile. Ha trabajado como Geólogo en depósitos Metálicos como No Metálicos, con vasta experiencia en estos últimos.

El Sr. Orlando Rojas es Ingeniero Civil en Minas y es consultor independiente. Actualmente es socio y empleado como gerente general de la empresa EMI-Ingenieros y Consultores S.A., con oficina en calle Renato Sánchez N°3357 Las Condes Santiago, Chile. Es miembro del Instituto de Ingenieros de Minas y está inscrito con el N°118 en el registro público de Personas Competentes en Recursos y Reservas Mineras de acuerdo a la Ley de Personas Competentes y su Reglamento vigente en Chile. Ha trabajado como ingeniero de minas por un total de 35 años después de su graduación de la universidad, de los cuales más de 30 años en temas de estimación de recursos y reservas.

Copias de los certificados de vigencia emitidos por la Comisión Minera se presentan a continuación:



## CERTIFICADO DE VIGENCIA

La **Comisión Calificadora de Competencias en Recursos y Reservas Mineras<sup>1</sup>**, certifica que la Sra. **Marta Aguilera Mercado**, RUT: 7.088.338-4, de profesión Geóloga, se encuentra inscrita en el Registro Público de Personas Competentes en Recursos y Reservas Mineras de Chile a partir de marzo de 2012 con el N°0163, en la especialidad de **“Geología”** y que sus competencias y experiencia como Persona Competente están vigentes para informar y reportar sobre su especialidad.

Se emite el presente certificado a petición del interesado para preparar una sección o el total del informe técnico del proyecto destinado a la SVS:  
**“Memoria Anual 2014 SQM”**

**Gladys Hernández**  
Secretaria Ejecutiva



Santiago, 31 marzo de 2015  
CM-322-032015

### Informaciones:

- El **Certificado de Vigencia** acredita la vigencia de competencias del interesado para informar y reportar en conformidad con el código CH 20.235 (“Código para la Certificación de Prospectos de Exploración, Recursos y Reservas Mineras”), sobre una materia o tema específico de acuerdo a las competencias inscritas y a su experiencia como Persona Competente.
- Ley N°20.235, Artículo 18°:** “Para la elaboración de los informes técnicos y los reportes públicos, las Personas Competentes en Recursos y Reservas Mineras deberán ceñirse estrictamente a las normas, reglas, criterios y procedimientos establecidos por el Código, como asimismo a todas aquellas otras normas de carácter técnico que la Comisión Minera dicte en uso de sus facultades legales”.
- La **aplicación del código CH 20.235** y el uso de este certificado es de exclusiva responsabilidad del interesado, según **los criterios técnicos y normas éticas** señaladas en la Ley N°20.235.
- Para todos los efectos legales, el Certificado de Vigencia tendrá validez sólo para la gestión solicitada.

<sup>1</sup> La **Comisión Calificadora de Competencias en Recursos y Reservas Mineras (Ley de la República de Chile N°20.235)** es miembro del Committee for Mineral Reserves International Reporting Standards (CRIRSCO) que agrupa a las organizaciones de Australia (JORC), Canadá (Instrumento 43-101), Sud África (SAMREC), EEUU (Society of Mining Engineers), Europa (PanEuropean Code), Rusia (NAEN), las que responden a una normativa internacional común para informar y reportar prospectos de exploración, recursos y reservas mineras.



LOS INGENIEROS DE CHILE A.G. - PUEBLO NUEVO, PROVIDENCIA - SANTIAGO DE CHILE - TELÉFONOS (70) 333 340 134 - FAX 340 016



## CERTIFICADO DE VIGENCIA

La **Comisión Calificadora de Competencias en Recursos y Reservas Mineras<sup>1</sup>**, certifica que el Sr. **Orlando Rojas Vercelotti**, RUT: 6.209.299-8, de profesión Ingeniero Civil de Minas, se encuentra inscrita en el Registro Público de Personas Competentes en Recursos y Reservas Mineras de Chile a partir de agosto de 2011 con el N°0118, en la especialidad de **“Minería”** y que sus competencias y experiencia como Persona Competente están vigentes para informar y reportar sobre su especialidad.

Se emite el presente certificado a petición del interesado para preparar una sección o el total del informe técnico del proyecto destinado a la SVS:  
**“Memoria Anual 2014 SQM”**

**Gladys Hernández**  
Secretaria Ejecutiva



Santiago, 31 marzo de 2015  
CM - 323 - 032015

### Informaciones:

- El **Certificado de Vigencia** acredita la vigencia de competencias del interesado para informar y reportar en conformidad con el código CH 20.235 (“Código para la Certificación de Prospectos de Exploración, Recursos y Reservas Mineras”), sobre una materia o tema específico de acuerdo a las competencias inscritas y a su experiencia como Persona Competente.
- Ley N°20.235, Artículo 18°:** “Para la elaboración de los informes técnicos y los reportes públicos, las Personas Competentes en Recursos y Reservas Mineras deberán ceñirse estrictamente a las normas, reglas, criterios y procedimientos establecidos por el Código, como asimismo a todas aquellas otras normas de carácter técnico que la Comisión Minera dicte en uso de sus facultades legales”.
- La **aplicación del código CH 20.235** y el uso de este certificado es de exclusiva responsabilidad del interesado, según los **criterios técnicos y normas éticas** señaladas en la Ley N°20.235.
- Para todos los efectos legales, el Certificado de Vigencia tendrá validez sólo para la gestión solicitada.

<sup>1</sup> La **Comisión Calificadora de Competencias en Recursos y Reservas Mineras (Ley de la República de Chile N°20.235)** es miembro del Committee for Mineral Reserves International Reporting Standards (CRIRSCO) que agrupa a las organizaciones de Australia (JORC), Canadá (Instrumento 43-101), Sud Africa (SAMREC), EEUU (Society of Mining Engineers), Europa (PanEuropean Code), Rusia (NAEN), las que responden a una normativa internacional común para informar y reportar prospectos de exploración, recursos y reservas mineras.



Luis Thayer Ojeda 166 oficina 706, Providencia - Santiago de Chile - Teléfonos (56) 222 345 134 - 222 343 016

Las reservas probadas y probables que se muestran son el resultado de la evaluación de aproximadamente 19,2% del total de la propiedad minera relacionada con el caliche de nuestra compañía. Sin embargo, hemos explorado aquellas áreas en las que creemos que hay mayor potencial para encontrar mineral caliche de alta ley. El 80,8% restante de esta área todavía no ha sido explorado, o su reconocimiento ha sido limitado, lo que no permite determinar las fuentes de recursos potenciales e

hipotéticos. Las reservas que se muestran en estas tablas se calculan en base a propiedades mineras que no se encuentran en ninguna disputa legal entre SQM y otras partes.

El mineral caliche es la materia prima clave que se utiliza en la producción de yodo, la nutrición de plantas especializada y los químicos industriales. Los siguientes márgenes brutos de las líneas de negocios específicas fueron calculados sobre la misma base que las leyes mínimas de cortes que se utilizaron para obtener un estimado de las reservas. Esperamos que los costos sigan relativamente estables en el futuro cercano.

	2014		2013		2012	
	Margen bruto	Precio	Margen bruto	Precio	Margen bruto	Precio
Yodo y sus derivados	42%	US\$38/kg	56%	US\$50/kg	63%	US\$53/kg
Nutrición vegetal de especialidad	21%	US\$806/ton	22%	US\$811/ton	32%	US\$866/ton
Químicos industriales	40%	US\$812/ton	28%	US\$877/ton	34%	US\$877/ton

Mantenemos en forma permanente un programa de exploración, recategorización y evaluación de recursos en los terrenos que rodean las minas de Nueva Victoria, Pedro de Valdivia, María Elena, Pampa Blanca, y otros sitios en los que tengamos las concesiones correspondientes. En el año 2014, seguimos con nuestro programa de reconocimiento básico de las nuevas propiedades mineras, los que incluye la preparación de un mapa de la superficie y una campaña de sondajes espaciados para cubrir aproximadamente 7.143 hectáreas. Respecto a las exploraciones de detalle, durante el año 2014 no se llevaron a cabo. Para el año 2015, se cuenta con un programa de exploración y recategorización de 1.609 hectáreas en la I región.

### **Salmueras del Salar de Atacama: Faenas y Reservas**

#### ***Salar de Atacama: Faenas***

##### **Salar de Atacama**

Nuestras instalaciones en el Salar de Atacama están ubicadas a 208 kilómetros al este de la ciudad de Antofagasta y 188 kilómetros al sureste de María Elena. A partir de las salmueras que se extraen del Salar esta faena produce cloruro de potasio, sulfato de potasio, ácido bórico, sales de cloruro de magnesio y soluciones de litio que son luego enviadas a la planta de carbonato de litio en el Salar del Carmen. Las principales plantas productivas de esta faena incluyen las de Cloruro de Potasio Húmedo (MOP-H I y II), Sulfato de Potasio Húmedo (SOP-H), Ácido Bórico (ABO), Secado Cloruro de Potasio (MOP-S), Compactado Cloruro de Potasio (MOP-G), Secado Sulfato de Potasio (SOP-S) y Compactado Sulfato de Potasio (SOP-G). La energía solar es la fuente de energía principal usada en la operación en el Salar de Atacama.

#### ***Salar de Atacama: Reservas***

Nuestro equipo interno de hidrogeólogos e ingenieros de minas prepara nuestras estimaciones de reservas de potasio, sulfato, litio y boro en el Salar de Atacama. Tenemos las concesiones mineras de explotación que cubren un área de aproximadamente 81.920 hectáreas, donde llevamos a cabo nuestra exploración geológica, muestreos de salmuera y análisis geoestadísticos. Estimamos que las reservas probadas y probables al 31 de diciembre de 2014, de acuerdo con las restricciones económicas, la exploración geológica, los muestreos de salmuera y los análisis geoestadísticos hasta una profundidad de



100 metros de todas nuestras concesiones de explotación y, adicionalmente, hasta una profundidad de 300 metros sobre un aproximado de 47% de la misma área total, son las siguientes:

	<b>Reservas Probadas (1)</b>	<b>Reservas Probables (1)</b>	<b>Reservas Totales</b>
	<i>(millones de toneladas métricas)</i>	<i>(millones de toneladas métricas)</i>	<i>(millones de toneladas métricas)</i>
Potasio (K+) (2)	50,2	21,8	72,0
Sulfato (SO4-2) (3)	40,1	19,1	59,2
Litio (Li+) (4)	3,7	2,3	6,0
Boro (B3+) (5)	0,9	0,3	1,2

Notas sobre las reservas:

- (1) Las toneladas métricas de potasio, sulfato, litio y boro consideradas en las reservas probadas y probables se muestran antes de pérdidas por procesos de evaporación y tratamiento metalúrgico. Las recuperaciones de cada ítem dependen de la composición de la salmuera, la cual cambia en el tiempo y el proceso aplicado para producir los productos comerciales deseados.
- (2) Las recuperaciones para el potasio varían entre 47% a 77%.
- (3) Las recuperaciones para el sulfato varían entre 27% a 45%.
- (4) Las recuperaciones para el litio varían entre 28% a 40%.
- (5) Las recuperaciones para el boro varían entre 28% a 32%.

La información que se presenta en la tabla anterior fue validada en marzo 2015 por el señor Álvaro Henríquez y el señor Orlando Rojas a partir de información generada por profesionales Geólogos, Ingenieros de SQM y asesores externos.

El Sr. Henríquez es Geólogo con más de 10 años de experiencia en el campo de la hidrogeología. Actualmente se encuentra contratado por SQM como Superintendente de Geología en la Gerencia de Hidrogeología Salar. Es Persona Competente, inscrito con el N° 226 en el Registro Público de Personas Competentes en Recursos y Reservas Mineras de acuerdo a la Ley de Personas Competentes y su Reglamento vigente en Chile. Ha evaluado como hidrogeólogo varios proyectos de salmuera, y cuenta con experiencia en evaluación de Recursos y Reservas.

El Sr. Orlando Rojas es Ingeniero Civil en Minas y es consultor independiente. Actualmente es socio y empleado como gerente general de la empresa EMI-Ingenieros y Consultores S.A., con oficina en calle Renato Sánchez N°3357 Las Condes Santiago, Chile. Es miembro del Instituto de Ingenieros de Minas y está inscrito con el N°118 en el registro público de Personas Competentes en Recursos y Reservas Mineras de acuerdo a la Ley de Personas Competentes y su Reglamento vigente en Chile. Ha trabajado como ingeniero de minas por un total de 35 años después de su graduación de la universidad, de los cuales más de 30 años en temas de estimación de recursos y reservas.

Copia del certificado de vigencia emitido por la Comisión Minera del Sr. Rojas se encuentra presentada en la sección anterior. A continuación se presenta copia del certificado de vigencia emitido por la Comisión Minera del Sr. Henríquez:



## CERTIFICADO DE VIGENCIA

La **Comisión Calificadora de Competencias en Recursos y Reservas Mineras<sup>1</sup>**, certifica que el Sr. **Álvaro Henríquez Salazar**, RUT: 13.233.759-4, de profesión Geólogo, se encuentra inscrita en el Registro Público de Personas Competentes en Recursos y Reservas Mineras de Chile a partir de octubre de 2013 con el N°0226, en la especialidad de **“Geología”** y que sus competencias y experiencia como Persona Competente están vigentes para informar y reportar sobre su especialidad.

Se emite el presente certificado a petición del interesado para preparar una sección o el total del informe técnico del proyecto destinado a la SVS:  
**“Memoria Anual 2014 SQM”**

**Gladys Hernández**  
**Secretaria Ejecutiva**



Santiago, 31 marzo de 2015  
 CM - 324 - 032015

### Informaciones:

- El **Certificado de Vigencia** acredita la vigencia de competencias del interesado para informar y reportar en conformidad con el código CH 20.235 (“Código para la Certificación de Prospectos de Exploración, Recursos y Reservas Mineras”), sobre una materia o tema específico de acuerdo a las competencias inscritas y a su experiencia como Persona Competente.
- Ley N°20.235, Artículo 18°:** “Para la elaboración de los informes técnicos y los reportes públicos, las Personas Competentes en Recursos y Reservas Mineras deberán ceñirse estrictamente a las normas, reglas, criterios y procedimientos establecidos por el Código, como asimismo a todas aquellas otras normas de carácter técnico que la Comisión Minera dicte en uso de sus facultades legales”.
- La **aplicación del código CH 20.235** y el uso de este certificado es de exclusiva responsabilidad del interesado, según los **criterios técnicos y normas éticas** señaladas en la Ley N°20.235.
- Para todos los efectos legales, el Certificado de Vigencia tendrá validez sólo para la gestión solicitada.

<sup>1</sup> La Comisión Calificadora de Competencias en Recursos y Reservas Mineras (Ley de la República de Chile N°20.235) es miembro del Committee for Mineral Reserves International Reporting Standards (CRIRSCO) que agrupa a las organizaciones de Australia (JORC), Canadá (Instrumento 43-101), Sud África (SAMREC), EELU (Society of Mining Engineers), Europa (Pan-European Code), Rusia (NAEN), las que responden a una normativa internacional común para informar y reportar prospectos de exploración, recursos y reservas mineras.



Luis Thayer Ojeda 166 oficina 706, Providencia - Santiago de Chile - Teléfonos (56) 222 345 134 - 222 343 016

En el cálculo se utilizó una ley de corte de 1% K, considerando solamente el MOP-S como un escenario de margen bajo, utilizando como materia prima una salmuera diluida con más contaminantes y un rendimiento en el extremo inferior del rango, de aproximadamente 47% de recuperación. En este

escenario, y considerando las condiciones de mercado actuales y de años recientes, el costo de la producción de MOP es aún competitivo.

La ley de corte para la extracción de litio se ha establecido en un 0,05% Li. El costo del proceso es competitivo en el mercado, aunque se considera un pequeño aumento del costo actual para acomodar mejor el área de evaporación (permitiendo alcanzar la concentración de Li requerida) y el uso de aditivos para mantener la calidad de la salmuera que se alimenta la planta.

Las reservas probadas y probables se basan en la experiencia productiva, registros de sondajes, muestreos de salmuera y modelos geo-estadísticas del reservorio, con objeto de estimar los volúmenes de salmuera y su composición. Calculamos el volumen de la salmuera efectivamente drenable o explotable en cada unidad de evaluación hidrogeológica, en base a medidas de porosidad drenable obtenidas en testigos de roca, datos de pruebas de bombeo, registros geofísicos y cambios en el nivel de la salmuera. Consideramos parámetros químicos para determinar el proceso a aplicarse a las salmueras. Basándonos en las características químicas, el volumen de salmuera y porosidad drenable, determinamos el número de toneladas métricas para cada ión químico evaluado.

Las reservas se definen principalmente en base a aquellos bloques geográficos que pertenecen a unidades hidrogeológicas adecuadamente identificadas, con producción histórica demostrada de salmuera, y que cuenten con una red de monitoreo que permita controlar la evolución química y piezométrica de la salmuera en el tiempo. La clasificación de reservas finalmente se logra a través del uso del error de estimación geoestadístico y el volumen de búsqueda, como indicador entre reservas probadas y reservas probables. Este criterio aplica a todas las unidades hidrogeológicas con una profundidad menor a 100 metros.

Para unidades de mayor profundidad (mayor a 100 metros) y unidades no explotadas, los bloques fueron estimados y se consideraron en la evaluación como reserva probable y recurso indicado si se encuentran dentro del primer volumen de búsqueda. Los bloques dentro del segundo y tercer volumen de búsqueda fueron clasificados como recursos inferidos hasta que se lleve a cabo exploración adicional. La exploración incluye ensayos con obturadores, muestreos químicos de salmueras y pruebas de bombeo de larga duración en pozos de producción piloto.

Este procedimiento se utiliza para estimar las potenciales restricciones sobre los rendimientos de producción y determinar la factibilidad económica de producir productos comerciales como el cloruro de potasio, sulfato de potasio, carbonato de litio y ácido bórico, en base a la evaluación.

Para complementar la información de las reservas, SQM cuenta con una resolución de calificación ambiental (RCA 226/06) que define una extracción de salmueras máxima por año hasta el final de la concesión (en el año 2030). Considerando las tasas máximas de producción de salmueras, e incluyendo los factores de reinyección, hemos realizado simulaciones hidrogeológicas mediante modelos numéricos, para estimar el cambio en el volumen y calidad de la salmuera durante a la vida del proyecto. Este procedimiento permite estimar un total de 26,5 millones de toneladas métricas de potasio desde nuestras reservas aprobadas ambientalmente, las que son consideradas como una fracción de las reservas probadas y probables definidas anteriormente.

Las salmueras del Salar de Atacama son la principal materia prima que se utiliza en la producción de cloruro de potasio y sulfato de potasio, así como de litio y sus derivados. Los siguientes márgenes brutos de las líneas de negocios específicas fueron calculados sobre la misma base que las leyes mínimas de cortes que se utilizaron para obtener un estimado de las reservas. Esperamos que los costos se mantengan relativamente estables en el futuro cercano.

	2014		2013		2012	
	Margen bruto	Precio	Margen bruto	Precio	Margen bruto	Precio
Cloruro de potasio y sulfato de potasio	28%	US\$375/ton	27%	US\$423/ton	41%	US\$500/ton
Litio y sus derivados	42%	US\$5.235/ton	49%	US\$5.444/ton	50%	US\$4.863/ton

### **Otras Instalaciones Productivas**

#### Coya Sur

La faena de Coya Sur se ubica a aproximadamente 15 kilómetros al sur de María Elena y las actividades productivas se relacionan principalmente con la producción de nitrato de potasio y productos terminados. Las principales plantas productivas de esta faena incluyen cuatro plantas de nitrato de potasio con capacidad total de 1.000.000 de toneladas métricas por año. También existen cinco líneas de producción para nitratos cristalizados, con capacidad total de 1.200.000 toneladas por año y una planta de producción de producto prilado con capacidad de 320.000 toneladas por año. Cabe mencionar que el nitrato de potasio producido en Coya Sur es un producto intermedio que sirve como insumo para la producción de los productos terminados (nitratos cristalizados y nitratos prilados), por lo que las capacidades de esta faena no son sumables entre sí. La fuente de energía principal usada en la operación en Coya Sur es gas natural.

#### Salar del Carmen

La faena del Salar del Carmen se ubica a aproximadamente 14 kilómetros al este de la ciudad de Antofagasta. Las plantas productivas de esta faena incluyen la planta de carbonato de litio, con una capacidad para producir 48.000 ton/año, y la planta de hidróxido de litio, con una capacidad para producir 6.000 ton/año. Las fuentes de energía principales usadas en la operación en el Salar del Carmen son energía eléctrica y gas natural.

La siguiente tabla proporciona un resumen de nuestras instalaciones productivas:

<b>Instalación</b>	<b>Tipo de instalación</b>	<b>Tamaño aproximado</b> (hectáreas) (1)	<b>Capacidad de producción</b> (miles de toneladas métricas/año)	<b>Edad promedio ponderada</b> (años) (2)	<b>Valor libro bruto</b> (millones de US\$) (2)
Coya Sur (3) (4)	Producción de nitratos	1.518	Nitrato de potasio: 1.000 Nitratos cristalizados: 1.200 Nitratos prilados: 320	7,4	463,1
María Elena (5) (6)	Producción de nitratos y yodo	35.830	Nitratos: 250 Yodo: 1,6	11,6	427,2
Nueva Victoria (5) (7)	Producción de sales de nitrato concentradas y yoduro	47.492	Yodo: 8,5	7,2	372,2
Pampa Blanca (5) (8)	Producción de sales de nitrato concentradas y yoduro	10.441	Nitratos: n/a Yodo: n/a	6,8	12,1
Pedro de Valdivia (3)	Producción de nitratos y yodo	253.880	Nitratos: 500 Yodo: 3,2	11,2	203,2
Salar de Atacama (3) (9)	Producción de cloruro de potasio, cloruro de litio, sulfato de potasio y ácido bórico.	35.911	Cloruro de potasio: 2.600 Sulfato de potasio: 240 Ácido bórico: 15	10,6	1.444,1
Salar del Carmen, Antofagasta (3)	Producción de carbonato de litio e hidróxido de litio.	126	Carbonato de litio: 48 Hidróxido de litio: 6	11,2	170,5
Tocopilla (10)	Instalaciones portuarias	22	-	11,1	155,2

- (1) Tamaño aproximado considera área industrial y mina para María Elena, Nueva Victoria, Pampa Blanca, Pedro de Valdivia y Salar de Atacama. Las zonas de mina corresponden a las autorizadas para su explotación por la autoridad ambiental y/o Sernageomin.
- (2) Edad promedio ponderada y valor libro bruto corresponden a las instalaciones productivas, excluyendo las minas, para María Elena, Nueva Victoria, Pampa Blanca, Pedro de Valdivia y Salar de Atacama.
- (3) Incluye instalaciones productivas y pozas de evaporación solar.
- (4) El nitrato de potasio producido en Coya Sur es un producto intermedio que sirve como insumo para la producción de los productos terminados (nitratos cristalizados y nitratos prilados), por lo que las capacidades de esta faena no son sumables entre sí.
- (5) Incluye instalaciones productivas, pozas de evaporación solar y pilas de lixiviación.
- (6) Las operaciones en la mina de El Toco (María Elena) fueron temporalmente suspendidas en noviembre 2013.
- (7) Las operaciones en la planta Iris fueron temporalmente suspendidas en octubre 2013, y se reiniciaron en agosto 2014.
- (8) Las operaciones en Pampa Blanca fueron temporalmente suspendidas en marzo 2010.
- (9) El cloruro de potasio y el sulfato de potasio se producen en una planta dual, y la capacidad de producción de cada producto depende de la mezcla de producción. Por lo tanto, las capacidades de producción de estos dos productos no son sumables entre sí.
- (10) Las instalaciones portuarias de Tocopilla fueron originalmente construidas en 1961 y han sido restauradas y expandidas desde esa fecha.

Nuestra línea de ferrocarril entre nuestras instalaciones productivas y Tocopilla fue originalmente construida en 1890, pero los rieles, locomotoras y vagones de carga han sido reemplazados y restaurados según fue necesario. Consideramos buena la condición de nuestras plantas y equipos principales.

Somos propietarios, directa o indirectamente a través de filiales, de todas las instalaciones y las mismas se encuentran libres de cualquier prenda, gravamen o encumbramiento material y creemos que son aptas y adecuadas para el negocio que realizamos en ellas.

**Rendimientos de Extracción**

La siguiente tabla establece ciertos datos operacionales relacionados con cada una de nuestras minas para 2014, 2013 y 2012:

<b>(Valores en miles a menos que se indique lo contrario)</b>	<b>2014</b>	<b>2013</b>	<b>2012</b>
<b>Pedro de Valdivia</b>			
Toneladas métricas de mineral trabajo	11.401	11.571	12.027
Nitratos ley promedio (% por peso)	8,1	7,5	7,3
Yodo (partes por millón (ppm))	418	415	406
Toneladas métricas de nitratos cristalizados producidas	453	445	466
Toneladas métricas de yodo producidas	3,2	3,2	3,2
<b>María Elena<sup>(1)</sup></b>			
Toneladas métricas de mineral de trabajo	-	5.870	6.787
Nitrato ley promedio (% por peso)	-	6,6	6,2
Yodo (ppm)	-	484	454
Toneladas métricas de nitratos cristalizados producidas	-	-	-
Toneladas métricas de yodo producidas	0,4	1,5	1,7
<b>Coya Sur<sup>(2)</sup></b>			
Toneladas métricas de nitratos cristalizados producidas	519	429	487
<b>Pampa Blanca<sup>(1)</sup></b>			
Toneladas métricas de mineral de trabajo	-	-	-
Yodo (ppm)	-	-	-
Toneladas métricas de yodo producidas	-	-	-
<b>Nueva Victoria<sup>(3)</sup></b>			
Toneladas métricas de mineral de trabajo	19.792	23.515	23.937
Yodo (ppm)	467	462	465
Toneladas métricas de yodo producidas	6,0	6,1	6,0
<b>Salar de Atacama<sup>(4)</sup></b>			
Toneladas métricas de carbonato de litio producidas	30	33	41
Toneladas métricas de cloruro de potasio, sulfato de potasio y sales de potasio producidas	1.993	1.922	1.979

(1) Operaciones en la minas de El Toco (faena de María Elena) y Pampa Blanca fueron temporalmente suspendidas en noviembre 2013 y marzo 2010, respectivamente. María Elena durante el 2014 obtuvo producción por mineral explotado en años anteriores.

(2) Incluye la producción en Coya Sur de tratamiento de soluciones de nitratos de María Elena y fines de Pedro de Valdivia, nitratos de pilas de lixiviación de Nueva Victoria y producción neta de plantas NPT (nitrato de potasio técnico).

(3) Las operaciones en la planta de yodo Iris, que es parte de las operaciones en Nueva Victoria, fueron temporalmente suspendidas en octubre 2013 y reactivadas en agosto 2014.

(4) El carbonato de litio es extraído en el Salar de Atacama y procesado en nuestras instalaciones en el Salar del Carmen. Como sales de potasio se considera Silvinita Sintética producida en planta y otras Sales de Potasio Cosechadas (Silvinita Natural, Carnalitas y Cosechas de Pozas de Plantas) que son enviadas para producción de Nitratos Cristalizados en Coya Sur.

### **Instalaciones de Transporte y Almacenamiento**

Somos propietarios y operamos líneas de ferrocarril y equipos así como también instalaciones portuarias y de almacenamiento, para el transporte y manejo de productos terminados y materiales consumibles.

Nuestro principal centro para la producción y el almacenamiento de materias primas es el eje compuesto por las instalaciones de Coya Sur, Pedro de Valdivia y Salar de Atacama. Otras instalaciones incluyen Nueva Victoria, y las plantas de terminado de carbonato de litio e hidróxido de litio en la faena del Salar del Carmen. El terminal portuario de Tocopilla de nuestra propiedad, es la principal instalación para almacenamiento y embarque de nuestros productos.

Las materias primas de nitratos se producen y se almacenan primero en nuestra mina de Pedro de Valdivia y luego se transportan por camión a las plantas descritas en el próximo párrafo, para procesamiento adicional. La materia prima de nitrato también se produce en Nueva Victoria desde donde se transporta en camiones a Coya Sur para efectuar un procesamiento adicional.

Los productos terminados de nitratos se producen en nuestras instalaciones de Coya Sur y luego se transportan mediante nuestro sistema ferroviario al terminal portuario de Tocopilla donde se almacenan y embarcan ya sea en bolsas o a granel. El cloruro de potasio se produce en nuestras instalaciones del Salar de Atacama y lo transportamos ya sea al puerto de Tocopilla o Coya Sur en camión propiedad de un tercero contratista dedicado. El producto transportado a Coya Sur se usa como materia prima para la producción de nitrato de potasio. El sulfato de potasio y el ácido bórico se producen en nuestras instalaciones del Salar de Atacama y luego se transportan en camiones al terminal del Puerto de Tocopilla.

Las soluciones de litio, producidas en nuestras instalaciones del Salar de Atacama, se transportan a la planta de carbonato de litio del área del Salar del Carmen donde se produce el carbonato de litio terminado. Parte del carbonato de litio se alimenta a la planta de hidróxido de litio adyacente, donde se produce hidróxido de litio terminado. Estos dos productos se empaquetan en bolsas y se almacenan en las instalaciones y se transportan con posterioridad por camión al terminal portuario de Tocopilla o a los terminales de contenedores, principalmente Antofagasta y Mejillones, para embarcarse en buques de alquiler o buques contenedores.

La materia prima de yodo, obtenida en las mismas minas en las que los nitratos, se procesa, se empaqueta en bolsas o tambores y se almacena exclusivamente en las instalaciones de Pedro de Valdivia y Nueva Victoria y luego se envía por camión a terminales portuarios de contenedores, principalmente Antofagasta, Mejillones o Iquique, donde posteriormente se envían a los distintos mercados por buque contenedor o por camión a Santiago, donde se producen los derivados del yodo.

Las instalaciones del Terminal del Puerto de Tocopilla se ubican aproximadamente a 186 kilómetros al norte de Antofagasta y aproximadamente a 124 kilómetros al oeste de Pedro de Valdivia, 84 kilómetros al oeste de María Elena y Coya Sur y 372 kilómetros al oeste del Salar de Atacama. Nuestra filial, Servicios Integrales de Tránsitos y Transferencias S.A. (SIT) opera las instalaciones para el embarque de productos y entrega de ciertas materias primas en base a concesiones renovables otorgadas por las autoridades reguladoras chilenas, siempre que dichas instalaciones se usen según estén autorizadas y paguemos los valores de concesión anuales. El puerto también cumple con la norma ISPS (Código de Seguridad de Barco Internacional e Instalación Portuaria). Las instalaciones del Terminal del Puerto de Tocopilla incluyen un autovía basculador para transferir el producto a granel al sistema de correas transportadoras usado para almacenar y embarcar el producto a granel.

Las instalaciones de almacenamiento constan de un sistema de seis silos, con capacidad de almacenamiento de un total de 55.000 toneladas métricas y área de almacenamiento abierta de

aproximadamente 250.000 toneladas métricas. Además, para cumplir con necesidades de almacenamiento futuras, la Sociedad continuará efectuando inversiones de acuerdo con el plan de inversión trazado por la administración. Los productos también se ensacan en las instalaciones portuarias de Tocopilla donde la capacidad de ensacado nominal es de aproximadamente 300.000 toneladas métricas por año.

Para el transporte de producto a granel, el sistema de correas transportadoras se extiende sobre la línea costera para entregar productos directamente dentro de escotillas de buques de carga a granel. Usando este sistema, la capacidad de carga nominal es de 1.200 toneladas por hora. Las bolsas se cargan en los mismos barcos graneleros usando remolques que se ubican en el muelle del Terminal del Puerto de Tocopilla y se descargan mediante grúas de buques en las bodegas correspondientes. Tanto los camiones a granel y los empacados en bolsas se cargan en el Terminal Portuario de Tocopilla para transferir el producto directamente a clientes o para transporte en buques contenedores desde otros puertos, principalmente Antofagasta, Mejillones e Iquique.

Principalmente contratamos carga de un buque de carga a granel en el Terminal del Puerto de Tocopilla para transferir el producto a nuestros ejes alrededor del mundo o para embarque a clientes, que en casos limitados, usan sus propios barcos contratados para la entrega. El transporte por camión lo proporciona una mezcla de equipos en terreno, contratados y de propiedad del cliente.

Los procesos de Tocopilla relacionados con la recepción, manejo, almacenamiento y embarque de nitratos a granel/embalados producidos en Coya Sur son certificados por la organización externa TÜV-Rheiland de acuerdo con la norma de calidad ISO 9001:2008.

#### **Derechos de Agua**

Mantenemos derechos de agua para un suministro de agua superficial y subterránea cerca de nuestras instalaciones productivas. Las principales fuentes de agua para nuestras instalaciones de nitrato y yodo en Pedro de Valdivia, María Elena y Coya Sur son los ríos Loa y San Salvador que corren cerca de nuestras instalaciones de producción. El agua para nuestras instalaciones de Nueva Victoria y Salar de Atacama se obtiene de pozos cerca de las instalaciones de producción. Además, compramos agua a terceros para nuestros procesos de producción en la planta de carbonato de litio en el Salar del Carmen. Además, compramos agua potable de empresas de agua locales. No hemos experimentado dificultades significativas al obtener el agua necesaria para realizar nuestras operaciones.

#### **Sistema Computacional**

Además de las instalaciones enumeradas anteriormente, operamos un sistema de computación e información que vincula a nuestras principales filiales e instalaciones operativas a lo largo de Chile a través de una red de área local. El sistema computacional y de información se usa principalmente para contabilización, monitoreo de suministros y existencias, facturación, control de calidad y actividades de investigación. El equipo computacional principal se ubica en nuestras oficinas de Santiago.

### **3) e) DESCRIPCIÓN DEL ÁMBITO DE NEGOCIOS: FACTORES DE RIESGO**

#### **Factores de Riesgo**

Nuestras operaciones se encuentran sujetas a ciertos factores de riesgo que pueden afectar la condición financiera o los resultados de las operaciones de SQM. Además de otra información contenida en esta Memoria Anual, usted debiera considerar cuidadosamente los riesgos descritos a continuación. Estos riesgos no son los únicos que enfrentamos. Los riesgos adicionales que actualmente no conocemos o que conocemos pero actualmente creemos no son significativos pueden también afectar nuestras



operaciones comerciales. Nuestro negocio, condición financiera y resultados de operaciones pueden verse afectados en forma material adversa por cualquiera de dichos riesgos.

### **Riesgos Relacionados a Nuestro Negocio**

#### ***La volatilidad de los precios mundiales de fertilizantes y productos químicos y los cambios en las capacidades productivas podrían afectar nuestro negocio, posición financiera y resultados de operaciones***

Los precios de nuestros productos se determinan principalmente por precios mundiales, los cuales en algunos casos han estado sujetos a una volatilidad sustancial en años recientes. Los precios mundiales de fertilizantes y productos químicos varían en función de la relación entre la oferta y la demanda en cualquier momento dado. La dinámica de la oferta y demanda en nuestros productos está también ligada a los ciclos económicos globales y ha sido impactada por circunstancias vinculadas a dichos ciclos. Además, la oferta de ciertos fertilizantes o productos químicos, incluyendo ciertos productos que nosotros vendemos, varía principalmente dependiendo de la producción de los productores más importantes (incluyéndonos a nosotros) y sus respectivas estrategias de negocios.

Desde 2008, los precios mundiales de los fertilizantes en base a potasio (incluidos algunos de nuestros nutrientes vegetales especiales, cloruro de potasio y sulfato de potasio) han aumentado y disminuido como resultado de los vaivenes de la situación económica y financiera global general. A pesar de que los precios de los fertilizantes en base a potasio se estabilizaron en 2009 después de la conclusión de importantes negociaciones contractuales entre grandes productores y compradores, durante el segundo semestre de 2013 los precios del potasio descendieron a causa del inesperado anuncio de la empresa rusa OAO Uralkali (“Uralkali”) poniendo fin a su participación en la empresa exportadora Belarus Potash Corporation (“BPC”). Producto del término de la participación de Uralkali en BPC, hubo mayor competencia por precios en el mercado. Además, en el primer semestre de 2014, observamos una reducción de los precios de los contratos entre los compradores chinos y los grandes productores de cloruro de potasio, lo cual aumentó la volatilidad del precio de los fertilizantes. El precio promedio de nuestra línea de negocios de cloruro de potasio y sulfato de potasio fue de aproximadamente un 11% menor en el año 2014 con respecto del año 2013. No podemos asegurar que los precios y volúmenes de ventas de los fertilizantes en base a potasio no bajen en el futuro.

Los precios del yodo siguieron una tendencia al alza desde fines de 2008 hasta 2012 para alcanzar un promedio de aproximadamente US\$53 por kilogramo en 2012, esto es, sobre 40% más que el precio promedio del 2011. Durante 2013, aunque la demanda de yodo alcanzó niveles récord, el crecimiento de la demanda se debilitó y la oferta aumentó, lo cual causó una reducción de los precios. El precio promedio del yodo percibido por SQM fue de cerca de US\$38 por kilogramo en 2014, aproximadamente un 23% menos que el precios promedio que percibimos el 2013. No podemos asegurar que los precios o volúmenes de venta del yodo no bajen en el futuro.

Producto de sucesos en los mercados globales durante el año 2009, la demanda del carbonato de litio disminuyó, lo que produjo una disminución en los precios y volúmenes de venta del litio. En septiembre de 2009 anunciamos una reducción de un 20% en los precios del carbonato de litio e hidróxido de litio, como medida para estimular la demanda. Como resultado, en el 2010 observamos una recuperación de la demanda en el mercado del carbonato de litio y que continuó en 2011 y 2012. En 2013 seguimos percibiendo un sólido crecimiento del mercado, impulsado principalmente por un aumento de la demanda relacionado con el uso de baterías. No obstante, el crecimiento de la demanda coincidió con un aumento de la oferta de varios competidores. En 2014 los precios se mantuvieron en niveles similares, registrando un promedio de US\$5.235 por tonelada métrica para esta línea de negocios, lo que representa una disminución de aproximadamente 4% con respecto al precio promedio del año 2013. No podemos asegurar que los precios y volúmenes de ventas del litio no bajen en el futuro.

Creemos que los precios de los productos que elaboramos continuarán estando influenciados, entre otras cosas, por factores de oferta y demanda y por estrategias de negocio de los productores más importantes. Algunos de los productores más importantes (incluyéndonos a nosotros) han incrementado o tienen la capacidad de aumentar su producción. Como consecuencia, los precios de nuestros productos pueden estar sujetos a volatilidades sustanciales. Una alta volatilidad, un descenso sustancial en los precios o en el volumen de ventas de uno o más de nuestros productos podrían tener un efecto material adverso en nuestro negocio, posición financiera y resultados de operaciones.

***Nuestras ventas a mercados emergentes y estrategia de expansión nos exponen a riesgos relacionados con las condiciones económicas y tendencias en aquellos mercados***

Vendemos nuestros productos en más de 110 países alrededor del mundo. En el año 2014, aproximadamente el 46% de nuestras ventas se efectuaron a países de mercados emergentes: 18% a América Central y América del Sur (excluyendo a Chile); 7% a África y el Medio Oriente; 11% en Chile; y 10% a Asia y Oceanía (excluyendo a Australia, Japón, Nueva Zelanda, Corea del Sur y Singapur). Esperamos ampliar nuestras ventas en estos y otros mercados emergentes en el futuro. Además, podríamos llevar a cabo adquisiciones o joint ventures en jurisdicciones en las cuales no operamos actualmente y que estén relacionadas con cualquiera de nuestros negocios o con nuevos negocios en los que creemos poder tener ventajas sustentables y competitivas. Los resultados y prospectos para nuestras operaciones dependerán, en parte, del nivel general de estabilidad política y de la actividad económica en cada país. Los acontecimientos futuros en los sistemas políticos o economías de dichos países o la implementación de futuras políticas gubernamentales en los mismos, incluyendo la imposición de retenciones y otros impuestos, las restricciones sobre el pago de dividendos o la repatriación de capital o la imposición de nuevas normas medioambientales o controles de precios, podrían tener un efecto material adverso en nuestro negocio, posición financiera y resultados de operaciones.

***Los niveles de nuestros inventarios pueden aumentar producto de condiciones adversas en la economía mundial***

En general, las condiciones económicas mundiales pueden afectar nuestros inventarios. A fines de 2014 tuvimos niveles de inventarios relativamente altos con respecto a años anteriores. Los mayores inventarios representan un riesgo financiero debido a la mayor necesidad de liquidez para financiar el capital de trabajo y también pueden implicar un mayor riesgo de pérdida de productos. No podemos asegurar que los niveles de inventarios no continúen en un nivel alto en 2015 o sigan aumentando en el futuro. Estos factores podrían tener un efecto material adverso en nuestro negocio, posición financiera y resultados de operaciones.

***Nuestro nivel de - y exposición a - incobrabilidad de las cuentas por cobrar puede aumentar de manera significativa***

Los potenciales efectos negativos de condiciones adversas en la economía mundial sobre la situación financiera de nuestros clientes pueden incluir un mayor plazo en las condiciones de pago de nuestras cuentas por cobrar e incrementar nuestra exposición a cuentas incobrables. Aunque para minimizar el riesgo, tomamos medidas tales como el uso de seguros de riesgo de crédito, letras de crédito y prepagos para una parte de las ventas, el incremento de nuestras cuentas por cobrar en conjunto con la situación financiera de nuestros clientes puede resultar en pérdidas que podrían tener un efecto material adverso en nuestro negocio, posición financiera y resultados de operaciones.

***Nuevas producciones de yodo o de carbonato de litio de los actuales o nuevos competidores en los mercados en los que operamos podría tener un efecto negativo en los precios***

En los últimos años, competidores nuevos y existentes han aumentado la oferta de yodo y carbonato de litio, y ello ha tenido un impacto en los precios de ambos productos. Aumentos de producción adicionales podrían tener un efecto negativo en los precios. La información sobre el estado de nuevos proyectos de ampliación de capacidad de producción de yodo o de carbonato de litio desarrollados por los actuales y potenciales competidores es limitada. En consecuencia, no podemos realizar proyecciones certeras sobre las capacidades de los posibles nuevos participantes en dichos mercados y las fechas en las cuales podrían iniciar sus operaciones. Si tales proyectos potenciales se concretan en el corto plazo, pueden afectar negativamente los precios de mercado y nuestra participación de mercado, y ello, a su vez, podría tener un efecto material adverso en nuestro negocio, posición financiera y resultados de operaciones.

#### ***Tenemos un programa de gasto de capital que está sujeto a riesgos e incertidumbres significativos***

Nuestro negocio requiere mucha inversión de capital. Específicamente, la exploración y explotación de reservas mineras, los costos de minería y procesamiento, la mantención de maquinarias y equipos y el cumplimiento de las leyes y normas aplicables requieren de gastos de capital substanciales. Debemos continuar invirtiendo capital para mantener o aumentar nuestros niveles de explotación y el monto de productos terminados que producimos.

Adicionalmente, requerimos permisos medioambientales para nuestros nuevos proyectos. Obtener permisos en ciertos casos puede generar demoras significativas en la ejecución e implementación de dichos nuevos proyectos y, en consecuencia, puede requerir que reevaluemos los riesgos respectivos y los incentivos económicos. No podemos asegurar que podremos mantener nuestros niveles de producción o generar flujos de efectivo suficientes, o que tendremos acceso a inversiones, préstamos u otras alternativas de financiamiento suficientes para continuar nuestras actividades en o por sobre los actuales niveles o que podremos implementar nuestros proyectos o recibir los permisos necesarios para ellos a tiempo. Cualquiera o todos dichos factores podrían tener un efecto material adverso en nuestro negocio, posición financiera y resultados de operaciones.

#### ***Los altos precios de las materias primas y la energía pueden aumentar nuestros costos de producción y costo de ventas, y la energía puede dejar de estar disponible a cualquier precio***

Dependemos de ciertas materias primas y varias fuentes de energía (diesel, electricidad, gas natural, incluyendo GNL, petróleo y otros) para elaborar nuestros productos. Las compras de materias primas que no producimos y la energía constituyen una parte importante de nuestros costos de explotación y alcanzaron, aproximadamente, un 15% en el 2014. Adicionalmente, es posible que no podamos obtener energía a cualquier precio si los suministros de nuestras fuentes de energía se restringen o de otra forma dejan de estar disponibles. En la medida que no podamos traspasar los aumentos en los precios de las materias primas y la energía a nuestros clientes, o que no seamos capaces de conseguir energía, ello podría tener un efecto material adverso en nuestro negocio, posición financiera y resultados de operaciones.

#### ***Las estimaciones de nuestras reservas podrían estar sujetos a cambios significativos***

Nuestro equipo interno de geólogos e ingenieros en minas preparan nuestras estimaciones de reservas de caliche y ellas fueron últimamente validadas en enero de 2015 por la Señora Marta Aguilera y el Señor Orlando Rojas. La señora Aguilera es Geóloga con más de 20 años de experiencia en el campo y se encuentra contratada por SQM como Gerente de Geología y Desarrollo Minero. Ella es una persona competente, según lo establece la Ley de Personas Competentes y está inscrita con el N° 163 en el Registro Público de Personas Competentes en Recursos y Reservas Mineras de acuerdo a dicha ley. Ha trabajado como Geólogo en depósitos metálicos como no metálicos, con vasta experiencia en estos últimos. El Sr. Orlando Rojas es Ingeniero Civil en Minas y es consultor independiente. Actualmente es socio y empleado como gerente general de la empresa EMI-Ingenieros y Consultores S.A., con oficina

en calle Renato Sánchez N°3.357 Las Condes Santiago, Chile. Es miembro del Instituto de Ingenieros de Minas y está inscrito con el N°118 en el registro público de Personas Competentes en Recursos y Reservas Mineras de acuerdo a la Ley de Personas Competentes y su Reglamento vigente en Chile. Ha trabajado como ingeniero de minas por un total de 35 años después de su graduación de la universidad, de los cuales más de 30 años en temas de estimación de recursos y reservas.

Las estimaciones de nuestras reservas de salmueras en el Salar de Atacama son preparadas por nuestros geólogos y fueron últimamente validadas en marzo de 2015 por don Álvaro Henríquez y don Orlando Rojas. El señor Henríquez es Geólogo con más de 10 años de experiencia en el campo de la hidrogeología y se encuentra contratado por SQM como Superintendente de Geología en la Gerencia de Hidrogeología Salar. Él es Persona Competente, inscrito con el N° 226 en el Registro Público de Personas Competentes en Recursos y Reservas Mineras de acuerdo a la Ley de Personas Competentes y su Reglamento vigente en Chile. Ha evaluado como hidrogeólogo varios proyectos de salmuera, y cuenta con experiencia en evaluación de Recursos y Reservas.

En cuanto a la cantidad y a la calidad de las reservas, los métodos para realizar las estimaciones incluyen numerosas incertidumbres las que podrían sufrir modificaciones al alza o a la baja. Asimismo, las estimaciones de nuestras reservas no están sujetas a revisión por Geólogos externos ni por empresas de auditoría externa. Un cambio a la baja de la cantidad y/o calidad de nuestras reservas podría afectar a nuestros volúmenes y costos de producción en el futuro y por lo tanto podría tener un efecto material adverso en nuestro negocio, condición financiera y resultados de operaciones.

***Los estándares de calidad en los mercados en los que vendemos nuestros productos podrían ser más estrictos en el tiempo***

En los mercados en los que operamos, los clientes pueden imponer estándares de calidad a nuestros productos y/o los gobiernos pueden promulgar normas más estrictas para la distribución y/o uso de nuestros productos. Como consecuencia, podemos no ser capaces de vender nuestros productos si no podemos cumplir con dichos nuevos estándares. Además, nuestro costo de producción puede aumentar para cumplir con cualquiera de dichas normas. No poder vender nuestros productos en uno o más mercados o a clientes importantes podría tener un efecto material adverso en nuestro negocio, posición financiera y resultados de operaciones.

***Las propiedades químicas y físicas de nuestros productos podrían afectar de manera adversa su comercialización***

Nuestros productos derivan de recursos naturales y, por tanto, contienen impurezas inorgánicas que pueden no cumplir con ciertos nuevos requerimientos de los clientes o gobiernos. Como consecuencia, es posible que no podamos vender nuestros productos si no podemos cumplir con dichos nuevos estándares. Además, nuestro costo de producción puede aumentar para cumplir con cualquier nueva norma. No poder vender nuestros productos en uno o más mercados o a clientes importantes podría tener un efecto material adverso en nuestro negocio, posición financiera y resultados de operaciones.

***Nuestro negocio está sujeto a muchos riesgos operacionales y de otra índole contra los cuales podríamos no estar completamente cubiertos a través de nuestras pólizas de seguros***

Nuestras instalaciones y operaciones en Chile y en el extranjero se encuentran aseguradas contra pérdidas, daños u otros riesgos mediante pólizas de seguros que son estándares para la industria y que personas prudentes y con experiencia en negocios similares al nuestro podrían razonablemente considerar suficientes.

Podemos estar sujetos a ciertos eventos que pueden no estar cubiertos por las pólizas de seguros y que podrían afectar material y adversamente nuestro negocio, posición financiera y resultados de

operaciones. Además y como consecuencia de grandes terremotos ocurridos recientemente en Chile y de otros desastres naturales que han ocurrido en todo el mundo, las condiciones en el mercado asegurador han cambiado y pueden continuar cambiando en el futuro y, como resultado, podríamos enfrentar mayores primas o coberturas reducidas, lo que podría tener un efecto material adverso en nuestro negocio, posición financiera y resultados de operaciones.

***Los cambios en las tecnologías u otros avances pueden resultar en que los clientes prefieran productos sustitutos***

Nuestros productos, particularmente el yodo y el litio y sus derivados, son materias primas preferidas para ciertas aplicaciones industriales, tales como baterías recargables y pantallas LCD. Los cambios en las tecnologías, el desarrollo de materias primas sustitutas u otros avances pueden afectar adversamente la demanda por estos y otros productos que producimos. Adicionalmente, otras alternativas a nuestros productos pueden volverse más económicamente atractivas en la medida que haya cambios en los precios globales de commodities. Lo anterior podría tener un efecto material adverso en nuestro negocio, posición financiera y resultados de operaciones.

***Estamos expuestos a huelgas y obligaciones laborales que pueden impactar nuestros niveles y costos de producción***

Más del 96% de nuestros empleados están contratados en Chile. De ellos, al 31 de diciembre de 2014, aproximadamente el 68% está representado por 25 sindicatos de trabajadores. Como en los años anteriores, durante 2014 renegociamos los convenios colectivos pertinentes con los sindicatos un año antes del vencimiento de los mismos. Al 31 de diciembre de 2014, concluimos renegociaciones con 21 sindicatos que representan un 91,9% de nuestros empleados sindicalizados y firmamos nuevos acuerdos con cada sindicato por una duración de tres años. En enero de 2015 se cerraron los procesos con dos sindicatos más, totalizando un 99,7%. Para cerrar el ciclo de negociación colectiva, nos falta negociar con dos sindicatos. Estamos expuestos a huelgas laborales o a acciones ilegales de hecho que pueden suspender nuestras operaciones e impactar nuestros niveles de producción. En caso de producirse una huelga o una acción ilegal de hecho y extenderse por un período sostenido en el tiempo, podríamos enfrentarnos a un aumento de costos e, incluso, a una interrupción de nuestro flujo de producción, lo que podría tener un efecto material adverso en nuestro negocio, posición financiera y resultados de operaciones.

La Ley Chilena N° 20.123, conocida como la Ley de Subcontratación, establece, como hemos señalado, que cuando ocurre un accidente de determinada gravedad en el lugar de trabajo, la sociedad debe detener el trabajo en el lugar en el que se produjo el accidente hasta que las autoridades del Servicio Nacional de Geología y Minería, el Servicio Nacional de Salud o la Dirección del Trabajo fiscalicen el sitio y prescriban las medidas que se deben tomar para prevenir riesgos futuros similares. La faena no se puede reasumir hasta que la sociedad haya tomado todas las medidas prescritas y el plazo para reanudar las operaciones puede durar un gran número de horas, días o más. Dicha ley podría tener un efecto material adverso en nuestro negocio, situación financiera y resultados de operaciones.

El 29 de diciembre de 2014 el Gobierno de Chile envió al Congreso un proyecto de ley que introduce modificaciones al Código del Trabajo en el ámbito de los derechos colectivos, con el objeto de modernizar el sistema de relaciones laborales, dando mayor fuerza a las organizaciones sindicales. Este proyecto de ley podría sufrir modificaciones luego de ser discutido en el parlamento durante el año 2015, por lo que aún no se puede prever cuales serían los posibles efectos que tendría en nuestro negocio, posición financiera y resultados de operaciones.

***Juicios y arbitrajes podrían impactarnos en forma adversa***

En la actualidad estamos involucrados en juicios y arbitrajes que involucran diferentes materias que se describen en la Nota 19.1 de nuestros estados financieros consolidados. Aunque intentamos defender vigorosamente nuestras posiciones, nuestra defensa de dichas acciones puede no llegar a ser exitosa. El término de un juicio o arbitraje en curso puede tener un efecto material adverso en nuestro negocio, posición financiera o resultados de operaciones. Además, nuestra estrategia de ser un líder mundial incluye participar en alianzas comerciales y productivas, en negocios conjuntos y en adquisiciones para mejorar nuestra posición competitiva global. En la medida que tales operaciones aumentan en complejidad y son llevadas a cabo en diferentes jurisdicciones, podríamos estar sujetos a procedimientos legales que, si resultan en contra nuestra, podrían tener un efecto material adverso en nuestro negocio, posición financiera y resultados de operaciones.

El Código Laboral de Chile ha establecido nuevos procedimientos en materias laborales que incluyen juicios orales ante jueces especialistas. La información disponible muestra que la mayoría de estos juicios orales han sido fallados en favor del empleado. Estos nuevos procedimientos podrían aumentar la probabilidad de fallos adversos y los mismos podrían tener un efecto material adverso en nuestro negocio, posición financiera y resultados de operaciones.

***Nuestra reputación de mercado podría verse afectada adversamente por el resultado negativo de ciertos procedimientos en contra de algunos miembros de nuestro Directorio y de algunos otros acusados***

El 10 de septiembre de 2013, la SVS emitió un comunicado de prensa en el que reveló que había instruido ciertos procedimientos administrativos (“Caso Cascada”) en contra (i) de don Julio Ponce Lerou, Presidente del Directorio de la Sociedad (ii) de don Patricio Contesse Fica, Director de la Sociedad e hijo de don Patricio Contesse González (Gerente General de SQM S.A. hasta el 16 de marzo de 2015) y (iii) de otros acusados. SQM ha sido informada que el señor Ponce y personas vinculadas controlaban el 29,94% del total de las acciones de SQM al 31 de diciembre de 2014. Véase la sección 4) a) Propiedad y Acciones: Propiedad. La SVS alegó infracciones a las leyes chilenas del mercado de valores y de sociedades anónimas en virtud de determinados actos realizados por entidades con participaciones directas o indirectas en la propiedad accionaria de SQM (las “Sociedades Cascada”). Las imputaciones relacionadas con el Caso Cascada no guardan relación alguna con acciones u omisiones de la Sociedad o de cualquiera de sus directores, ejecutivos o empleados en el desempeño de sus funciones como tales.

En relación al Caso Cascada, la SVS alegó la existencia de un esquema que involucra a los acusados y mediante el cual, a través de una serie de transacciones efectuadas entre los años 2009 y 2011, las Sociedades Cascada habrían vendido valores de varias empresas, incluyendo valores de SQM, a precios inferiores a los de mercado a firmas relacionadas con el señor Ponce y con otros acusados. Dichas firmas, después y tras un lapso de tiempo, habrían vendido dichos valores, en la mayoría de los casos nuevamente a las Sociedades Cascada, a precios mayores a los que fueron comprados. La SVS alegó que los acusados infringieron una serie de normas chilenas del mercado de valores y de sociedades anónimas con motivo de lo anterior.

El 31 de enero de 2014, la SVS agregó a una serie de instituciones financieras chilenas, administradoras de activos y a algunos de sus controladores, ejecutivos u otros directores, como acusados en el Caso Cascada. El 2 de septiembre de 2014, la SVS emitió una resolución en contra de los acusados imponiéndoles una multa total de UF 4.010.000 (aproximadamente US\$162,8 millones al 31 de diciembre de 2014) que incluye una multa en contra del señor Ponce por UF 1.700.000 (aproximadamente US\$69,0 millones al 31 de diciembre de 2014) y una multa en contra del señor Contesse Fica por UF 60.000 (aproximadamente US\$2,4 millones al 31 de diciembre de 2014). Los acusados están apelando la decisión administrativa de la SVS ante la Justicia Civil de Chile.

La Unidad de Delitos de Alta Complejidad de la Fiscalía Metropolitana Centro Norte también está investigando varias querellas criminales interpuestas en contra de diversas personas involucradas en el Caso Cascada. Además, el Servicio de Impuestos Internos de Chile anunció una investigación sobre la naturaleza y características de las transacciones supuestamente efectuadas en el Caso Cascada a fin de determinar si las personas o sociedades involucradas infringieron la legislación tributaria chilena o presentaron declaraciones falsas de renta con el propósito de evadir impuestos.

De acuerdo con la ley de sociedades anónimas Chilena, los dos directores de SQM afectados por el Caso Cascada o por las investigaciones descritas anteriormente pueden seguir siendo miembros del Directorio de la Sociedad y continuar participando en asuntos del Directorio hasta la resolución condenatoria, definitiva e inapelable, dictada por los tribunales en las querellas criminales realizadas en su contra en el Caso Cascada.

Si, por cualquier razón, la Sociedad no es capaz de diferenciarse de los acusados, ello podría tener un efecto adverso material en la reputación de mercado y en las operaciones comerciales de SQM. Asimismo, durante el transcurso del Caso Cascada, el señor Ponce y el señor Contesse Fica pueden dedicar tiempo y energía a defender sus derechos. Más aún, no podemos asegurarle que una resolución inapelable de las querellas relacionadas con el actual Caso Cascada o con las investigaciones de la Unidad de Delitos de Alta Complejidad de la Fiscalía Metropolitana Centro Norte o del Servicio de Impuestos Internos de Chile en relación con lo señalado anteriormente y que sea adversa para los señores Ponce y Contesse Fica no tendrá un efecto adverso material en nuestra reputación de mercado, operaciones comerciales y en el precio de nuestros valores, o que las Sociedades Cascada no venderán acciones de SQM o votarán en favor de incrementar los dividendos que pagamos a nuestros accionistas.

***Procesos de arbitraje en virtud del Contrato de Arrendamiento del Salar de Atacama, si se resuelven en nuestra contra, afectarían de manera adversa e importante nuestro negocio y operaciones***

SQM Salar S.A. (“SQM Salar”), nuestra filial, posee derechos de explotación exclusivos sobre los recursos minerales existentes en 81.920 hectáreas del Salar de Atacama en virtud de lo dispuesto en el contrato de arrendamiento que suscribió con la Corporación de Fomento de la Producción (“Corfo”), entidad del gobierno chileno, en 1993 (el “Contrato de Arrendamiento”). Las concesiones mineras de explotación relacionadas con dichos derechos son de dominio de Corfo y ésta las ha entregado en arriendo a SQM Salar contra el pago de rentas trimestrales realizadas en favor de Corfo que se basan en porcentajes específicos asociados al valor de los productos que resulten de los minerales extraídos desde dichas concesiones. Para el año concluido el 31 de diciembre de 2014, los ingresos de SQM relacionados con los productos originados en el Salar de Atacama correspondieron al 39% de nuestros ingresos consolidados (correspondientes a ingresos de nuestras líneas de potasio y de litio y sus derivados para tales períodos). Todos nuestros productos originados en el Salar de Atacama son el resultado de operaciones de extracción efectuadas en virtud del Contrato de Arrendamiento.

En mayo de 2014, Corfo inició un proceso arbitral en contra de SQM Salar señalando en su demanda (i) que SQM Salar habría aplicado incorrectamente las fórmulas para determinar los pagos de las rentas de arrendamiento y que ello habría conllevado para Corfo un menor pago de ~US\$8,9 millones en el período 2009–2013 y (ii) que SQM Salar no habría cumplido con su obligación de proteger los derechos mineros de Corfo al no reponer los linderos–vértices de algunas de las concesiones mineras de explotación entregadas en arriendo. En virtud de dichos supuestos incumplimientos del Contrato de Arrendamiento, Corfo busca (i) el pago de a lo menos US\$8,9 millones más cualquier otra cantidad que se le pueda adeudar por períodos posteriores a 2013 (ii) el término anticipado del Contrato de Arrendamiento (iii) los pagos de las rentas que se habrían pagado hasta el 2030 como compensación por el término anticipado del Contrato de Arrendamiento y (iv) el pago del daño moral en una cantidad equivalente al 30% de los daños contractuales que se determinen. SQM Salar afirma en contrario que ambas partes han aplicado las fórmulas de cálculo y pago de las rentas de arrendamiento por más de 20 años sin conflicto alguno y de manera consistente y en concordancia con los términos del Contrato de

Arrendamiento, con su comprensión común y con los acuerdos de las partes durante el plazo del Contrato de Arrendamiento. SQM Salar también sostiene que los incumplimientos alegados por Corfo son básicamente técnicos y que el término anticipado del Contrato de Arrendamiento sólo puede fundarse en un incumplimiento contractual sustancial que, en este caso, no existe. SQM Salar estima que sus argumentos prevalecerán en el proceso. No obstante, un fallo adverso en contra de SQM Salar que imponga pagos por daños en las cantidades que pretende Corfo o que permita poner término anticipado al Contrato de Arrendamiento tendría un efecto material adverso en nuestro negocio, posición financiera y resultados de operaciones. Asimismo, no podemos asegurar que Corfo no usará este procedimiento arbitral para intentar renegociar las condiciones del Contrato de Arrendamiento en una manera que no sea favorable para SQM Salar. Además, tampoco podemos asegurar que Corfo no adoptará otras acciones en el futuro en relación con el Contrato de Arrendamiento que puedan ser contrarias a nuestros intereses.

***Podríamos estar sujetos a riesgos producto de investigaciones que están siendo realizadas por el Servicio de Impuestos Internos y el Ministerio Público de Chile en relación con ciertos pagos de boletas y facturas efectuados por SQM entre los años 2009 y 2014***

El Servicio de Impuestos Internos de Chile (“SII”) ha estado llevando a cabo investigaciones relacionadas con el pago de boletas y facturas por diversas sociedades, incluyendo SQM, por servicios que no cuentan con la documentación de respaldo apropiada. El Ministerio Público de Chile ha estado llevando a cabo investigaciones relacionadas con lo anterior para determinar si dichos pagos pueden o no estar vinculados a supuestas violaciones de las leyes que rigen las donaciones a campañas políticas y que involucran a varias sociedades chilenas, incluyendo a SQM, y a empleados públicos.

El 26 de febrero del 2015, el Directorio de SQM constituyó un comité ad-hoc conformado por tres directores (el “Comité ad-hoc”) y autorizó al Comité ad-hoc para que lleve a cabo una investigación relacionada con dichos temas y a solicitar todo el asesoramiento externo que considere necesario. El 12 de marzo, uno de los integrantes del Comité ad-hoc renunció y fue posteriormente reemplazado, el 19 de marzo, por otro miembro del Directorio. Los miembros del Comité ad-hoc son Hernán Büchi B., Juan Antonio Guzmán M. y Wolf von Appen.

El Comité ad-hoc contrató a sus propios abogados en Chile y en los Estados Unidos de América para contar con asesoría especializada e independiente en el ejercicio de sus funciones. El Directorio espera recibir los resultados de esta investigación lo antes posible, pero por el momento no puede anticipar con certeza cuando concluirá la misma. Esperamos que el Directorio pueda recibir un informe preliminar de su avance antes de la próxima Junta de Accionistas programada para el 24 de abril del 2015.

Con respecto a las investigaciones del SII, SQM colaboró con el SII y entregó voluntariamente su información contable-tributaria correspondiente a los años 2009 a 2014. El 20 de marzo de 2015, la Compañía identificó ante el SII cerca de US\$11 millones en pagos que se originaron desde la oficina de nuestro ex Gerente General durante seis años, desde 2009 a 2014, que no reunían los requisitos para ser calificados como gastos bajo la norma chilena, debido a la falta de documentación de respaldo.

Hemos individualizado las boletas y facturas relacionadas con dichos pagos al SII y hemos presentado un borrador de correcciones de nuestras declaraciones de impuestos durante dichos seis años. En cuanto a este procedimiento, la Compañía ya pagó los impuestos adicionales y los intereses pertinentes y deberá asumir las multas asociadas a las declaraciones rectificadas. No obstante ello, el SII ya ha interpuesto una denuncia y una querrela criminal en contra del ex Gerente General, del actual Gerente General y del actual Vicepresidente de Finanzas y Desarrollo de SQM y otras personas en relación con los pagos que fueron motivo de las declaraciones rectificadas. El Ministerio Público de Chile también ha obtenido los libros y registros de la Compañía y ha interrogado a algunos de sus empleados en el marco de su investigación vinculada a potenciales violaciones de las leyes que rigen las donaciones a campañas políticas.



El 16 de marzo, el Directorio decidió desvincular a nuestro ex Gerente General, Patricio Contesse G., luego de la negativa del señor Contesse de cooperar con la investigación del Comité ad-hoc. El 17 de marzo del 2015, renunciaron tres miembros del Directorio que habían sido designados por Potash Corp., uno de los dos principales grupos de accionistas de SQM. Potash Corp. emitió un comunicado de prensa indicando que los tres Directores renunciaron porque les preocupaba no poder asegurar que la Compañía estuviera llevando a cabo una investigación adecuada y colaborando efectivamente con el Ministerio Público. Sin embargo, como ya se mencionó, la Compañía ha conformado el Comité ad-hoc y éste cuenta con sus propios asesores independientes para llevar a cabo una investigación adecuada y que se encuentra actualmente en proceso.

El 31 de marzo del 2015, la SVS inició un proceso administrativo en contra de los cinco actuales Directores de SQM por la supuesta falta de entrega oportuna y fidedigna al mercado de información relacionada con los pagos que están siendo investigados.

En los Estados Unidos de América se han presentado demandas colectivas en contra de la Compañía, del ex Gerente General de la Compañía y de varios de sus ejecutivos principales por supuestas violaciones de las leyes de valores de dicho País sustentadas en la supuesta falta de entrega oportuna de asuntos relacionados con las materias indicadas y que están siendo investigadas en Chile.

La investigación y las solicitudes de las autoridades regulatorias Chilenas no han concluido. No podemos predecir el resultado ni la duración de dichas investigaciones, ni tampoco de nuestra investigación interna. Podríamos estar sujetos a procedimientos civiles, criminales o regulatorios en Chile, y podríamos estar sujetos a procedimientos civiles, criminales o regulatorios fuera de Chile, incluyendo en los Estados Unidos de América. El responder las solicitudes regulatorias actuales y cualesquier procedimiento civil, criminal o regulatorio futuro, podría desviar la atención de nuestros principales ejecutivos de su enfoque en nuestras operaciones cotidianas. Adicionalmente, gastos que pueden surgir producto de tales solicitudes o procedimientos, de nuestra revisión de las respuestas, de litigios relacionados u otras actividades asociadas pueden ser significativos. Empleados, ejecutivos y Directores actuales y anteriores pueden solicitar indemnizaciones, anticipos o reembolsos de gastos, incluyendo honorarios de abogados, con respecto de la investigación actual o de procedimientos futuros relacionados con estos asuntos. Además, se nos puede requerir el pago de indemnizaciones o multas materiales, y se nos pueden imponer otros requerimientos o medidas de solución o pagos. La ocurrencia de cualquiera de los anteriores podría tener un efecto material adverso en nuestro negocio, posición financiera y resultados de operaciones y en el precio de nuestras acciones.

***Tenemos operaciones en múltiples jurisdicciones cada una con sus sistemas regulatorios, códigos tributarios y otros regímenes estructurales***

Operamos en múltiples jurisdicciones con complejos entornos regulatorios que están sujetos a diferentes interpretaciones de las empresas y de las respectivas autoridades gubernamentales. Tales jurisdicciones pueden tener diferentes códigos tributarios, regulaciones medioambientales, códigos laborales y marcos legales que pueden dificultar nuestros esfuerzos para cumplir con tales normativas y ello podría tener un efecto material adverso en nuestro negocio, posición financiera y resultados de operaciones.

***Las leyes y normativas medioambientales nos pueden exponer a costos más altos, obligaciones, demandas e imposibilidad de cumplir con los objetivos de producción actuales y futuros***

Nuestras operaciones en Chile se encuentran sujetas a normas nacionales y locales relacionadas con la protección medioambiental. De acuerdo con dichas normas, debemos realizar estudios de impacto ambiental o declaraciones de impacto ambiental en relación con cualquier proyecto o actividad futura (o sus modificaciones significativas) que puedan afectar el medio ambiente y la salud de las personas. Adicionalmente, debemos obtener un permiso medioambiental para ciertos proyectos y actividades. El

Servicio de Evaluación Ambiental evalúa los estudios de impacto ambiental presentados para su aprobación y permite a ciudadanos privados, agencias públicas o autoridades locales, revisar y cuestionar los proyectos que pueden afectar el medio ambiente, ya sea antes de que dichos proyectos se ejecuten o una vez que ya están operando, si no cumplen con las normas aplicables. Para asegurar el cumplimiento de las normas y resoluciones medioambientales, las autoridades nacionales, a través de la Superintendencia del Medio Ambiente, pueden aplicar multas de hasta US\$10 millones, cerrar las instalaciones en forma temporal o permanente, o revocar los permisos medioambientales.

Las normas medioambientales Chilenas se han hecho cada vez más rigurosas en años recientes, tanto respecto de la aprobación de nuevos proyectos como en conexión con la implementación y desarrollo de proyectos ya aprobados, y creemos que esta tendencia probablemente continuará. Dado el interés del público en materias medioambientales, estas normas o su aplicación pueden también estar sujetas a consideraciones políticas que están más allá de nuestro control.

Monitoreamos continuamente el impacto de nuestras operaciones en el ambiente y la salud de las personas y, de tiempo en tiempo, hemos incorporado modificaciones a nuestras instalaciones para minimizar cualquier impacto adverso.

Los acontecimientos futuros asociados a la creación o implementación de requerimientos medioambientales, o su interpretación, podrían dar como resultado mayores costos de capital u operacionales o de cumplimiento o podrían tener un efecto material adverso en nuestro negocio, posición financiera y resultados de operaciones. El éxito de nuestras inversiones actuales en el Salar de Atacama y en Nueva Victoria depende del comportamiento de las variables del ecosistema que se monitorean en el tiempo. Si el comportamiento de estas variables en años futuros no cumple con los requerimientos ambientales, nuestra operación puede estar sujeta a importantes restricciones por parte de las autoridades llegando a limitar las cantidades máximas permitidas de extracción de salmueras y de agua.

Nuestro desarrollo futuro depende de nuestra capacidad de sostener los niveles de producción proyectados en el tiempo y ello requiere inversiones adicionales y la presentación de los estudios y declaraciones de impacto ambiental correspondientes. Si no podemos obtener la aprobación pertinente, nuestra capacidad de mantener la producción a determinados niveles puede verse dañada seriamente y ello podría tener un efecto material adverso en nuestro negocio, posición financiera y resultados de operaciones.

Además, nuestras operaciones mundiales están sujetas a otras regulaciones medioambientales nacionales e internacionales. Dado que las regulaciones y leyes medioambientales en las diferentes jurisdicciones en las cuales operamos pueden cambiar, no podemos asegurar que futuras leyes medioambientales o cambios en las existentes, no tendrán un efecto material adverso en nuestro negocio, situación financiera y resultados de operaciones.

#### ***Nuestro suministro de agua podría verse afectado por cambios geológicos o climáticos***

Nuestro acceso al agua puede verse impactado por los cambios en la geología u otros factores naturales, tales como el secado de los pozos o el menor caudal de dichos pozos o de los ríos, que no podemos controlar. Tales cambios podrían tener un efecto material adverso en nuestro negocio, posición financiera y resultados de operaciones.

#### ***Cualquier pérdida de personal clave podría afectar de manera adversa y material nuestro negocio***

Nuestro éxito depende, en gran medida, de las capacidades, experiencia y esfuerzos de nuestro equipo de alta gerencia y otro personal clave. La pérdida de los servicios de miembros clave de nuestra alta gerencia o de empleados con capacidades críticas podría tener un efecto negativo en nuestro negocio, posición financiera y resultados de operaciones. Si no podemos atraer o retener gerentes altamente

capacitados, talentosos y calificados u otro personal clave, nuestra capacidad para llevar a cabo nuestros objetivos puede verse afectada de manera adversa y material.

### **Riesgos Relacionados al Mercado en General**

#### ***Las fluctuaciones en los tipos de cambio pueden tener un efecto negativo en nuestro rendimiento financiero***

Transamos una parte significativa de nuestros negocios en dólares de los Estados Unidos de América y el dólar de los Estados Unidos de América es la moneda del ambiente económico principal en el cual operamos y es, además, nuestra moneda funcional para efectos de reporte de los estados financieros. Sin embargo, una parte importante de nuestros costos se encuentra relacionada con el peso chileno. Por ello, un aumento o una disminución en el tipo de cambio entre el peso chileno y el dólar de los Estados Unidos de América afectarán nuestros costos de producción. El peso chileno ha estado sujeto a grandes devaluaciones y revaluaciones en el pasado y puede estar sujeto a fluctuaciones significativas en el futuro. Al 31 de diciembre de 2014, el tipo de cambio del peso chileno con respecto al dólar estadounidense era de Ch\$606,75 por dólar de los Estados Unidos de América mientras que al 31 de diciembre de 2013, el tipo de cambio era de Ch\$524,61 por dólar de los Estados Unidos de América. Así, el peso chileno se depreció en un 16% con respecto al dólar estadounidense en 2014. Al 16 de marzo del año 2015, el tipo de cambio del peso chileno en relación con el dólar estadounidense fue de Ch\$639,02.

Dado que somos una empresa internacional que opera en varios otros países, también transamos negocios y contamos con activos y pasivos en otras monedas distintas al dólar de los Estados Unidos de América. Entre otras, el euro, el rand sudafricano, el peso mexicano, el yuan chino y el real brasileño. En consecuencia, las fluctuaciones en los tipos de cambio de dichas monedas con respecto al dólar de los Estados Unidos de América pueden tener un efecto material adverso en nuestro negocio, posición financiera y resultados de operaciones.

#### ***Las fluctuaciones en las tasas de interés pueden tener un impacto material en nuestro rendimiento financiero***

Tenemos deudas vigentes a corto y largo plazo que devengan intereses sobre la base de la tasa LIBOR más un diferencial (spread). Debido a que en la actualidad sólo hedgeamos una parte de estos pasivos, estamos entonces expuestos al riesgo de la tasa de interés relacionado con las fluctuaciones de la tasa LIBOR. Al 31 de diciembre de 2014, aproximadamente el 14% de nuestra deuda financiera poseía precios basados en la tasa LIBOR que no estaban hedgeados. Un aumento significativo en la tasa podría tener un efecto material adverso en nuestro negocio, posición financiera y resultados de operaciones.

### **Riesgos Relacionados a Chile**

#### ***Dado que somos una empresa domiciliada en Chile, estamos expuestos a los riesgos políticos en Chile***

Nuestro negocio, posición financiera y resultados de operaciones podrían verse afectados por cambios en las políticas del gobierno de Chile, por otros hechos políticos en Chile o que afecten a Chile y por cambios legales en las normativas o prácticas administrativas de las autoridades chilenas o de interpretación de dichas normas y prácticas y sobre las cuales nosotros no tenemos control.

#### ***Modificaciones de las normas relacionadas con, o cualquier revocación o suspensión de, nuestras concesiones podrían tener un efecto negativo en nuestro negocio***

Cualquier modificación de las normas a las cuales estamos sujetos o cambios adversos de nuestras concesiones, o una revocación o suspensión de tales concesiones, podría tener un efecto material adverso en nuestro negocio, posición financiera y resultados de operaciones.

***Cambios en las concesiones mineras o portuarias podrían afectar nuestros costos de operación***

Nuestras operaciones mineras (incluida la extracción de salmueras) se realizan en conformidad con las concesiones de exploración y de explotación otorgadas de acuerdo con las disposiciones de la Constitución Política de la República de Chile y las leyes y estatutos correspondientes. En lo fundamental, nuestras concesiones de explotación nos otorgan un derecho perpetuo (con la excepción de los derechos vinculados con nuestras operaciones en el Salar de Atacama y que nos han sido arrendados hasta el 2030) para realizar operaciones mineras en las áreas cubiertas por dichas concesiones en la medida que paguemos las respectivas patentes anuales relacionadas con tales concesiones mineras. Nuestras concesiones de exploración nos permiten explorar en búsqueda de recursos minerales en los terrenos cubiertos por las mismas durante un período específico y posteriormente solicitar la concesión de explotación correspondiente. Nuestra filial SQM Salar, como arrendataria, posee derechos exclusivos y temporales sobre concesiones mineras de explotación que cubren un área de aproximadamente 140.000 hectáreas de terrenos en el Salar de Atacama en el norte de Chile y, dentro de las cuales SQM Salar tiene el derecho exclusivo de explotar los recursos minerales existentes en 81.920 hectáreas. Dichos derechos resultan del dominio exclusivo de Corfo sobre las respectivas concesiones mineras de explotación y del consiguiente arriendo de las mismas en favor de SQM Salar en virtud del Contrato de Arrendamiento suscrito por Corfo y SQM Salar. Corfo no puede modificar unilateralmente el Contrato de Arrendamiento, y los derechos para explotar las sustancias minerales no se pueden transferir. El Contrato de Arrendamiento estipula que SQM Salar es responsable de pagar la renta trimestral respectiva a Corfo, de mantener los derechos de Corfo sobre sus concesiones mineras de explotación y de efectuar pagos anuales por concepto de patentes mineras al Estado de Chile. El Contrato de Arrendamiento expira el 31 de diciembre de 2030. Bajo el Contrato de Arrendamiento y en relación con la producción de litio, la Comisión Chilena de Energía y Nuclear (“CCHEN”) establece un límite de extracción acumulado total de 180.100 toneladas de litio (958.672 toneladas de carbonato de litio equivalente) para todos los años del período de vigencia del Contrato de Arrendamiento. Ha transcurrido más de la mitad del período de vigencia del Contrato de Arrendamiento y hemos extraído aproximadamente la mitad del monto total acumulado del límite sobre la extracción del litio. Sin embargo, no es posible asegurar que no alcanzaremos el límite de extracción de litio antes del plazo de término del Contrato de Arrendamiento. Asimismo, no podemos asegurarle que Corfo no adoptará otras acciones en el futuro en relación con el Contrato de Arrendamiento que vayan en contra de nuestros intereses. Véase la sección 3) e) Descripción del Ámbito de Negocios: Factores de Riesgo: “Procesos de arbitraje en virtud del Contrato de Arrendamiento del Salar de Atacama, si se resuelven en nuestra contra, afectarían de manera adversa e importante nuestro negocio y operaciones”.

También operamos instalaciones portuarias en Tocopilla, Chile, para el embarque de productos y la recepción de materias primas de acuerdo a concesiones marítimas otorgadas por las autoridades reguladoras chilenas. Estas concesiones son normalmente renovables siempre y cuando dichas instalaciones se usen según estén autorizadas y paguemos los derechos anuales asociados a las mismas.

Cualquier modificación significativa de cualquiera de estas concesiones podría tener un efecto material adverso en nuestro negocio, posición financiera y resultados de operaciones.

***Los cambios en leyes y otras normas por derechos de agua podrían afectar nuestros costos operacionales***

Mantenemos derechos de aprovechamiento de agua que son claves para nuestras operaciones. Obtuvimos dichos derechos de la Dirección General de Aguas de Chile para el suministro de agua desde ríos y pozos cercanos a nuestras instalaciones de producción, y creemos que ellos son suficientes para

satisfacer nuestros requerimientos operacionales actuales. Sin embargo, el Código de Aguas de Chile y las leyes y reglamentaciones respectivas están sujetos a cambios que pueden tener un efecto material adverso en nuestro negocio, posición financiera y resultados de operaciones. Por ejemplo, una enmienda publicada el 16 de junio de 2005 modificó el Código de Aguas permitiendo, bajo ciertas condiciones, otorgar derechos de agua permanentes de hasta 2 litros por segundo para cada pozo construido antes del 30 de junio de 2004 en las áreas en que realizamos nuestras operaciones mineras, sin considerar la disponibilidad del agua o la manera en que los nuevos derechos podrían afectar a los titulares de los derechos existentes. Por ello, la cantidad de agua que podemos efectivamente extraer en virtud de nuestros derechos existentes puede verse reducido si se ejercen estos derechos adicionales. Además, debemos pagar valores anuales para mantener los derechos de agua que han sido constituidos en nuestro favor y que no estamos ejerciendo. Estos y otros cambios futuros potenciales al Código de Aguas y a otras normas pertinentes podrían tener un efecto material adverso en nuestro negocio, posición financiera y resultados de operaciones.

#### ***El gobierno chileno puede imponer una carga impositiva adicional sobre sociedades que operen en Chile***

En 2005, el Congreso Chileno aprobó la Ley N° 20.026 que Establece un Impuesto Específico a la Actividad Minera (también conocida como la “Ley de Royalty”) y estableció un impuesto de royalty para ser aplicado a las actividades mineras realizadas en Chile.

Como resultado del terremoto y maremoto ocurrido en Chile en febrero de 2010, el Gobierno elevó la tasa de impuesto a la renta de las empresas con el objeto de financiar la reconstrucción. Dicha legislación elevó la tasa general de impuesto a las empresas de su tasa histórica del 17,0% al 20,0% para la renta obtenida en 2011, la que se declaró y pagó en 2012. El 27 de septiembre de 2012, la Ley No. 20.630 introdujo nuevas enmiendas a la legislación tributaria existente. Entre los cambios introducidos, el impuesto a la renta corporativo se mantuvo definitivamente en un 20% a partir del año 2013.

El 29 de septiembre de 2014, se publicó la Ley N° 20.780 (la “Reforma Tributaria”) que introdujo cambios significativos al sistema tributario chileno y fortaleció las facultades del Servicio de Impuestos Internos de Chile para controlar y evitar la evasión tributaria. La Reforma Tributaria contempla, entre otras materias, cambios al régimen tributario de las empresas a través de la creación de dos regímenes tributarios. A partir del 1 de enero de 2017, las empresas Chilenas podrán optar entre dos regímenes tributarios: (i) el sistema parcialmente integrado; o (ii) el sistema de renta atribuida. En ambos regímenes, la tasa de impuesto a las empresas se elevará a un 21% en 2014, 22,5% en 2015 y 24% en 2016. El 1 de enero de 2017 o después de esa fecha y dependiendo del régimen tributario elegido por una empresa, las tasas de impuesto pueden incrementarse a una tasa máxima de 25% en 2017 –en el caso del sistema de renta atribuida– o a una tasa de 25,5% en 2017 y posteriormente a una tasa máxima de 27% en 2018 –en el caso del sistema parcialmente integrado–.

Dado que somos una sociedad anónima abierta, el régimen que se nos aplica por defecto es el sistema parcialmente integrado, a menos que en una futura junta de accionistas nuestros accionistas acuerden optar por el sistema de renta atribuida. El aumento en la tasa de impuestos generó un aumento de US\$52,3 millones en nuestros pasivos por impuestos diferidos. De acuerdo a las instrucciones de la SVS, reflejamos el efecto de este ajuste como una reducción del patrimonio neto en nuestro estado de situación financiera al 31 de diciembre de 2014. Además, en virtud de la diferencia potencial entre el tratamiento contable de los efectos de la Reforma Tributaria de acuerdo a IFRS y el tratamiento de acuerdo a las instrucciones de la SVS, seguiremos analizando el impacto de la Reforma Tributaria sobre nuestros estados financieros y obligaciones de reporte y no podemos predecir cómo nuestros estados financieros futuros reflejarán estos cambios.

Adicionalmente, la Reforma Tributaria podría tener otros efectos materiales adversos en nuestro negocio, posición financiera y resultados de operaciones.

Del mismo modo, tampoco podemos asegurarle que la manera en que la Ley de Royalty o la tasa de impuesto a las empresas se interpretan y aplican no cambiará en el futuro. Además, el Estado Chileno puede decidir aplicar impuestos adicionales a las empresas mineras o a otras empresas en Chile. Tales cambios podrían tener un efecto material adverso en nuestro negocio, posición financiera y resultados de operaciones.

***Ratificación de la Convención 169 de la Organización Internacional del Trabajo acerca de pueblos indígenas y tribales podría afectar nuestros planes de desarrollo***

Chile, miembro de la Organización Internacional del Trabajo (“OIT”), ha ratificado la Convención 169 de la OIT concerniente a los pueblos indígenas y tribales. Dicha Convención establece varios derechos para personas y comunidades indígenas. Entre otros derechos, la Convención señala (i) que los grupos indígenas serán notificados y consultados antes de efectuar algún proyecto en terrenos definidos como indígenas –el derecho a veto no se encuentra mencionado– y (ii) que los grupos indígenas tengan, en lo posible, participación en los beneficios que resulten de la explotación de recursos naturales en los terrenos indígenas. El Estado de Chile no ha definido el alcance de dichos beneficios. En la medida que estos nuevos derechos delineados en dicha Convención se traduzcan en leyes y normas del Estado de Chile, se podría afectar el desarrollo de nuestros proyectos de inversión en terrenos definidos como indígenas y tal circunstancia podría tener un efecto material adverso en nuestro negocio, posición financiera y resultados de operaciones.

***Chile se encuentra localizado en una región sísmica activa***

Chile está propenso a terremotos dado que se encuentra localizado a lo largo de importantes líneas de fallas marítimo-terrestres. El terremoto más reciente en Chile ocurrió en 2014 en el mar, cerca de la costa, y tuvo una magnitud de 8,2 en la escala de Richter. También hubo un terremoto en el año 2010 que causó un daño substancial en varias regiones del país. Chile además ha experimentado actividad volcánica. Un terremoto importante o una erupción volcánica podría acarrear significativas consecuencias negativas para nuestras operaciones y para la infraestructura general en Chile, tales como caminos, vías ferroviarias, puertos y vías de accesos a productos. Aún cuando mantenemos pólizas de seguros estándares para la industria, que incluyen coberturas por terremoto, no podemos estar seguros que un futuro evento sísmico o volcánico no tendrá un efecto material adverso en nuestro negocio, posición financiera y resultados de operaciones.

**3) f) DESCRIPCIÓN DEL ÁMBITO DE NEGOCIOS: PLANES DE INVERSIÓN**

Estamos constantemente revisando diferentes oportunidades para mejorar nuestros métodos de producción, aumentar nuestra capacidad productiva de actuales productos y desarrollar nuevos productos y mercados. Además, se requieren gastos de capital significativos todos los años para sostener nuestra capacidad de producción. Estamos concentrados en el desarrollo de nuevos productos en respuesta a la demanda de nuestros clientes, así como nuevos productos que se pueden derivar como parte de nuestra producción existente u otros productos que pueden calzar en nuestra estrategia de desarrollo a largo plazo. Nuestros gastos de capital en los últimos cinco años estuvieron principalmente relacionados al crecimiento orgánico del negocio y a su sustentabilidad, con la construcción de nuevas instalaciones y con la renovación de plantas y equipos. Estas inversiones se llevaron a cabo utilizando financiamiento interno a través de nuestro programa de gastos de capital para inversiones en Chile.

Nuestros gastos de capital para los años finalizados el 31 de diciembre de 2014, 2013 y 2012 fueron los siguientes:

<b>(En millones de US\$)</b>	<b>2014</b>	<b>2013</b>	<b>2012</b>
Gastos de Capital.....	112,1	386,5	450,0

Durante el 2012, tuvimos gastos de capital totales de US\$450,0 millones, relacionados principalmente con:

- proyectos para aumentar las eficiencias y la capacidad en las instalaciones de yodo y nitrato en la región de Tarapacá;
- la inversión continua relacionada al aumento de la capacidad de producción de los productos basados en potasio en el Salar de Atacama, incluyendo varios proyectos relacionados a la producción de productos finales; y
- varios proyectos diseñados para mantener la capacidad productiva, incrementar rendimientos y reducir costos.

Durante el 2013, tuvimos gastos de capital totales de US\$386,5 millones, relacionados principalmente con:

- inversiones relacionadas con el mejoramiento continuo de los productos a base de nitratos en Coya Sur;
- inversiones relacionadas con el aumento de la producción de productos a base de potasio en el Salar de Atacama;
- inversiones continuas relacionadas con el aumento de la capacidad de producción y la eficiencia de nuestras instalaciones de nitrato y yodo;
- optimización de nuestra instalación de cloruro de potasio en el Salar de Atacama;
- proyectos para aumentar la eficiencia de nuestros servicios de personal y logística; y
- diversos proyectos para mantener la capacidad de producción, aumentar el rendimiento y reducir los costos.

Durante el 2014, tuvimos gastos de capital totales de US\$112,1 millones, relacionados principalmente con:

- desarrollo de nuevos sectores de extracción y aumentos de producción tanto de nitratos como yodo en Nueva Victoria;
- inversiones orientadas a mantener y mejorar la calidad de los productos terminados de nitratos;
- exploración y construcción de pozos para sustentar la producción de largo plazo del Salar de Atacama;
- consolidación ERP corporativo SAP; y
- sustentaciones en todas las unidades productivas para asegurar las metas productivas.

Para el año 2015, el Directorio ha aprobado un plan de inversiones de US\$182 millones principalmente enfocado a sustentación de sus plantas productivas. No se requiere financiamiento externo para el programa de inversión de capital para el período 2015. Sin embargo, nos reservamos el derecho a acceder a los mercados de capitales con el fin de optimizar nuestra posición financiera.

#### **4) a) PROPIEDAD Y ACCIONES: PROPIEDAD**

##### **i) SITUACIÓN DE CONTROL**

Al 31 de diciembre del 2014, SQM tiene un grupo controlador conforme a la definición que establece para tal efecto el Título XV de la Ley N°18.045. En efecto, al 31 de diciembre del 2014 SQM ha sido informada que don Julio Ponce Lerou (RUT: 4.250.719-9) y personas relacionadas con él controlan el 100% de la sociedad Inversiones SQYA Ltda. y el 100% de la sociedad Inversiones SQ Ltda. y que éstas, por su parte, controlan actual e indirectamente el 29,94% de la totalidad de las acciones de SQM (71.785.716 acciones Serie A y 7.007.688 acciones Serie B).- Esto último (i) en virtud de que la sociedad Inversiones SQ Ltda. controla el 0,0258% de las acciones de la sociedad Norte Grande S.A.,

de que la sociedad Inversiones SQYA Ltda. controla el 67,53% de las acciones de la sociedad Norte Grande S.A., de que la sociedad Norte Grande S.A. controla, a su vez, el 76,49% de las acciones de la Sociedad de Inversiones Oro Blanco S.A., de que la Sociedad de Inversiones Oro Blanco S.A. controla, por su parte, el 88,64% de las acciones de la Sociedad de Inversiones Pampa Calichera S.A. y de que la Sociedad de Inversiones Pampa Calichera S.A. controla, por último, el 19,69% de las acciones de SQM (ii) en virtud, también, de que la Sociedad de Inversiones Pampa Calichera S.A. controla el 99,99% de la sociedad Inversiones Global Mining (Chile) Limitada y de que la sociedad Inversiones Global Mining (Chile) Limitada controla, a su vez, el 3,34% de las acciones de SQM y (iii) en virtud, finalmente, de que la sociedad Norte Grande S.A. controla el 76,34% de las acciones de la sociedad Nitratos de Chile S.A., de que la sociedad Nitratos de Chile S.A. controla, a su vez, el 98,89% de las acciones de la sociedad Potasios de Chile S.A., incluyendo 5.323.052 acciones que al 31 de diciembre de 2014 se encontraban en custodia en "EuroAmerica Corredores de Bolsa S.A.", y de que la sociedad Potasios de Chile S.A. controla, por una parte, el 10,07% de las acciones de la Sociedad de Inversiones Pampa Calichera S.A. y, por otra parte, el 6,91% de las acciones de SQM.- Así, entonces, Sociedad de Inversiones Pampa Calichera S.A. y sus empresas relacionadas Inversiones Global Mining (Chile) Limitada y Potasios de Chile S.A. controlan el 29,94% de la totalidad de las acciones de SQM ("Grupo Pampa"). Para el desglose de las acciones de SQM por serie que posee cada una de las sociedades del Grupo Pampa, véase la sección "Identificación de 12 Mayores Accionistas". Adicionalmente, el Grupo Pampa también ha informado que es dueño de 4.499 acciones de SQM y que las mismas están incluidas en el 29,94% precedentemente señalado y que ellas se encuentran en custodia en "EuroAmerica Corredores de Bolsa S.A.".

Kowa Company Ltd., Inversiones La Esperanza (Chile) Limitada, Kochi S.A. y la Esperanza Delaware Corporation ("Grupo Kowa") son dueñas de un 2,09% de la totalidad de las acciones de SQM. El Grupo Pampa y el Grupo Kowa suscribieron el día 21 de diciembre del año 2006 un Acuerdo de Actuación Conjunta que les permite, actualmente, controlar un 32% de la totalidad de las acciones de SQM.- Como consecuencia de dicho Acuerdo, el Grupo Pampa controla indirectamente el 32% de la totalidad de las acciones de SQM y tal circunstancia le permite tener la calidad de Controlador de la misma. Adicionalmente, dicho Acuerdo de Actuación Conjunta contempla las limitaciones a la libre disposición de acciones de SQM a que se refiere el hecho esencial que Sociedad de Inversiones Pampa Calichera S.A. comunicó a las autoridades y a los mercados en general durante el mismo día 21 de diciembre del año 2006.



## Organigrama de la Situación de Control

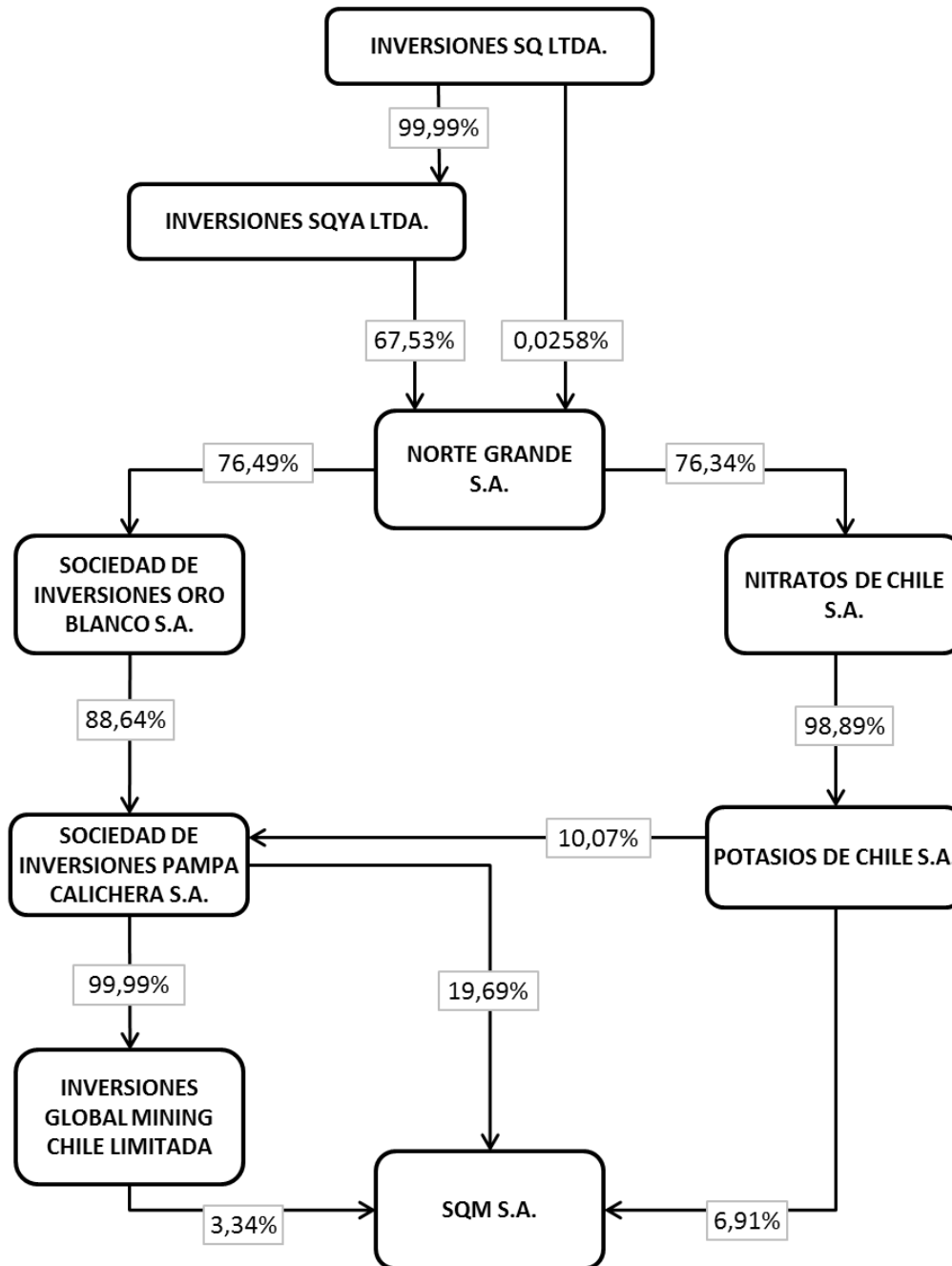

ii) IDENTIFICACIÓN DE ACCIONISTAS MAYORITARIOS DISTINTOS A LOS CONTROLADORES

Al 31 de diciembre del 2014, Potash Corporation of Saskatchewan Inc. ("PCS") posee el 100% de Inversiones El Boldo Limitada, el 100% de Inversiones RAC Chile Ltda. y el 100% de Inversiones PCS Chile Limitada y por consiguiente es el propietario indirecto de 84.222.887 acciones de SQM que equivalen al 32,00% de la totalidad de las acciones de SQM.

### iii) IDENTIFICACIÓN DE 12 MAYORES ACCIONISTAS

Al 31 de diciembre de 2014, los 12 mayores accionistas de SQM, comprendiendo el total de las acciones serie A y B, eran:

<b>Serie A + Serie B</b>	<b>R.U.T.</b>	<b>N° de Acciones</b>	<b>% Participación</b>
THE BANK OF NEW YORK MELLON ADRS*	59.030.820-K	61.894.725	23,52%
SOCIEDAD DE INVERSIONES PAMPA CALICHERA SA**	96.511.530-7	51.811.219	19,69%
INVERSIONES EL BOLDO LIMITADA	77.633.940-7	47.293.872	17,97%
INVERSIONES RAC CHILE LIMITADA	79.744.950-4	21.403.015	8,13%
POTASIOS DE CHILE SA**	76.165.311-3	18.179.147	6,91%
INVERSIONES PCS CHILE LIMITADA	77.297.720-4	15.526.000	5,90%
INVERSIONES GLOBAL MINING CHILE LIMITADA**	96.863.960-9	8.798.539	3,34%
BANCO DE CHILE POR CUENTA DE TERCEROS NO RESIDENTES	97.004.000-5	5.795.818	2,20%
BANCO ITAU POR CUENTA DE INVERSIONISTAS	76.645.030-K	5.433.026	2,06%
INVERSIONES LA ESPERANZA CHILE LIMITADA**	79.798.650-K	3.711.598	1,41%
BANCO SANTANDER POR CUENTA DE INVERSIONISTAS EXTRANJEROS	97.036.000-K	2.912.604	1,11%
EUROAMERICA CORREDORES DE BOLSA S.A.	96.899.230-9	2.073.517	0,79%
<b>Subtotal 12 Mayores Accionistas Series A y B</b>		<b>244.833.080</b>	<b>93,02%</b>
<b>Total Acciones Series A y B</b>		<b>263.196.524</b>	<b>100%</b>

\* The Bank of New York Mellon es el banco depositario para los ADSs de la Compañía que transan en la Bolsa de Nueva York. Al final de la presente sección se presenta información sobre los tenedores de ADSs.

\*\* Indica accionista que forma parte del Grupo Controlador.

Al 31 de diciembre de 2014, los 12 mayores accionistas de la serie A eran:

<b>Serie A</b>	<b>R.U.T.</b>	<b>N° de Acciones</b>	<b>% Participación</b>
SOCIEDAD DE INVERSIONES PAMPA CALICHERA SA**	96.511.530-7	44.803.531	31,37%
INVERSIONES EL BOLDO LIMITADA	77.633.940-7	29.330.326	20,54%
INVERSIONES RAC CHILE LIMITADA	79.744.950-4	19.200.242	13,44%
POTASIOS DE CHILE SA**	76.165.311-3	18.179.147	12,73%
INVERSIONES PCS CHILE LIMITADA	77.297.720-4	15.526.000	10,87%
INVERSIONES GLOBAL MINING CHILE LIMITADA**	96.863.960-9	8.798.539	6,16%
INVERSIONES LA ESPERANZA CHILE LIMITADA**	79.798.650-K	3.711.598	2,60%
KOWA CO LTD**	59.046.730-8	781.429	0,55%
KOCHI S.A. **	96.518.570-4	737.057	0,52%
LA ESPERANZA DELAWARE CORPORATION**	59.023.690-K	227.550	0,16%
INVERSIONES RENTAMAX LIMITADA	76.056.187-8	154.000	0,11%
EUROAMERICA CORREDORES DE BOLSA S.A.	96.899.230-9	138.321	0,10%
<b>Subtotal 12 Mayores Accionistas Serie A</b>		<b>141.587.740</b>	<b>99,14%</b>
<b>Total Acciones Serie A</b>		<b>142.819.552</b>	<b>100%</b>

\*\* Indica accionista que forma parte del Grupo Controlador.

Al 31 de diciembre de 2014, los 12 mayores accionistas de la serie B eran:

<b>Serie B</b>	<b>R.U.T.</b>	<b>N° de Acciones</b>	<b>% Participación</b>
THE BANK OF NEW YORK MELLON ADRS*	59.030.820-K	61.894.725	51,42%
INVERSIONES EL BOLDO LIMITADA	77.633.940-7	17.963.546	14,92%
SOCIEDAD DE INVERSIONES PAMPA CALICHERA SA**	96.511.530-7	7.007.688	5,82%
BANCO DE CHILE POR CUENTA DE TERCEROS NO RESIDENTES	97.004.000-5	5.795.818	4,81%
BANCO ITAU POR CUENTA DE INVERSIONISTAS	76.645.030-K	5.412.076	4,50%
BANCO SANTANDER POR CUENTA DE INV EXTRANJEROS	97.036.000-K	2.912.604	2,42%
INVERSIONES RAC CHILE LIMITADA	79.744.950-4	2.202.773	1,83%
EUROAMERICA CORREDORES DE BOLSA S.A.	96.899.230-9	1.935.196	1,61%
BANCHILE CORREDORES DE BOLSA S A	96.571.220-8	1.799.359	1,49%
AFP PROVIDA S A PARA FDO PENSION C	98.000.400-7	1.469.493	1,22%
AFP HABITAT S A PARA FDO PENSION C	98.000.100-8	1.016.920	0,84%
AFP CAPITAL S A FONDO DE PENSION TIPO C	98.000.000-1	818.499	0,68%
<b>Subtotal 12 Mayores Accionistas Serie B</b>		<b>110.228.697</b>	<b>91,57%</b>
<b>Total Acciones Serie B</b>		<b>120.376.972</b>	<b>100%</b>

\* The Bank of New York Mellon es el banco depositario para los ADSs de la Compañía que transan en la Bolsa de Nueva York. Al final de la presente sección se presenta información sobre los tenedores de ADSs.

\*\* Indica accionista que forma parte del Grupo Controlador.

The Bank of New York Mellon es el banco depositario para los ADSs de la Compañía que transan en la Bolsa de Nueva York. De acuerdo a información pública presentada por inversionistas a la Securities and Exchange Commission de los Estados Unidos en sus respectivos formularios 13F, los 12 mayores tenedores de ADSs al 31 de diciembre de 2014 eran los siguientes:

<b>ADS (Serie B)</b>	<b>R.U.T.</b>	<b>N° de ADSs</b>	<b>% Participación Serie B</b>	<b>% Participación Total</b>
SAILINGSTONE CAPITAL PARTNERS, LLC	N/A	16.157.531	13,42%	6,14%
BAILLIE GIFFORD & COMPANY, LTD	N/A	5.333.418	4,43%	2,03%
MANNING & NAPIER ADVISORS, LLC	N/A	3.565.095	2,96%	1,35%
FIDUCIARY MANAGEMENT, INC.	N/A	3.385.360	2,81%	1,29%
SARASIN & PARTNERS, LLP	N/A	2.238.879	1,86%	0,85%
ABERDEEN ASSET MANAGERS, LTD (U.K.)	N/A	2.084.050	1,73%	0,79%
DELAWARE INVESTMENTS	N/A	2.072.407	1,72%	0,79%
THE VANGUARD GROUP, INC.	N/A	1.333.393	1,11%	0,51%
FIDELITY MANAGEMENT & RESEARCH COMPANY	N/A	1.171.019	0,97%	0,44%
COLUMBIA WANGER ASSET MANAGEMENT, LLC	N/A	1.123.860	0,93%	0,43%
TEMPLETON ASSET MANAGEMENT (SINGAPORE), LTD	N/A	852.217	0,71%	0,32%
STATE TEACHERS RETIREMENT SYSTEM OF OHIO	N/A	770.000	0,64%	0,29%
<b>Subtotal 12 Mayores Tenedores de ADSs</b>		40.087.229	33,30%	15,23%
<b>Total ADSs al 31 de diciembre de 2014</b>		<b>61.894.725</b>	<b>51,42%</b>	<b>23,52%</b>

#### iv) NÚMERO TOTAL DE ACCIONISTAS

En la siguiente tabla se desglosa el número total de accionistas de SQM al 31 de diciembre de 2014:

	<b>Registro de Accionistas</b>	<b>Registro de Tenedores de ADSs</b>	<b>Total</b>
Número Total de Accionistas Series A y B	1.285	61	1.346
Número Total de Accionistas Serie A	415	-	415
Número Total de Accionistas Serie B	1.190	61	1.251

v) **CAMBIOS IMPORTANTES EN LA PROPIEDAD**

No han ocurrido cambios accionarios importantes en SQM durante el año 2014.

4) b) **PROPIEDAD Y ACCIONES: ACCIONES, SUS CARACTERÍSTICAS Y DERECHOS**

i) **DESCRIPCIÓN DE LAS SERIES DE ACCIONES**

Los dividendos se distribuyen cada año a los accionistas Serie A y B que se encuentren inscritos en el registro de accionistas el quinto día hábil anterior a la fecha de pago de los dividendos. Los estatutos de la Sociedad no especifican un límite de tiempo luego del cual un derecho a dividendo venza pero las normas chilenas establecen que con posterioridad a 5 años, los dividendos no reclamados se deben traspasar al Cuerpo de Bomberos.

El Artículo 5 de los Estatutos de la Sociedad establece que las acciones Serie B no pueden exceder, en caso alguno, el cincuenta por ciento de las acciones emitidas, vigentes y pagadas de SQM. Las acciones Serie B tienen un derecho restringido de votar en virtud de que sólo pueden elegir un director de la Sociedad independientemente de su participación en el capital social. Las acciones Serie B tienen el derecho a pedir una Junta General Ordinaria o Extraordinaria de Accionistas cuando los accionistas de al menos el 5% de las acciones Serie B emitidas lo requieran y para pedir una Sesión Extraordinaria de Directorio sin la autorización del Presidente del mismo cuando lo requiera el director elegido por los accionistas de acciones Serie B. Las acciones Serie A tienen la opción de excluir el director elegido por los accionistas Serie B del proceso de votación en el cual se debe elegir al Presidente del Directorio si existe un empate. Sin embargo, los artículos 31 y 31 bis establecen que en las Juntas Generales de Accionistas cada accionista tendrá derecho a un voto por cada acción que posea o represente y (a) que ningún accionista tendrá derecho a votar por sí mismo o en nombre de otros accionistas de las mismas acciones Series A o B que representen más de un 37,5% de las acciones vigentes con derecho a voto de cada Serie y (b) que ningún accionista tendrá derecho a votar por sí mismo o a nombre de otros accionistas que representen más del 32% de las acciones vigentes con derecho a voto. Al calcular la propiedad de un accionista de acciones Serie A o B se le debe agregar a la participación del accionista y la de terceros relacionados con él.

El Artículo 5 bis de los Estatutos de la Sociedad establece que ninguna persona puede directamente o a través de terceros, empresas del estado, instituciones descentralizadas, autónomas, municipales u otras instituciones, concentrar más del 32% del total de las acciones con derecho a voto de la Sociedad.

Cada acción Serie A y Serie B tiene derecho a compartir igualmente las utilidades de la Sociedad y, por tanto, tienen los mismos derechos en cualquier dividendo declarado sobre las acciones vigentes de SQM.

Los estatutos de la Sociedad no incluyen estipulación alguna relacionada con: (a) provisiones de amortización, (b) fondos de amortización o (c) obligación de requerimientos de capital de parte de la Sociedad.

Según se establece en el Artículo 103 de la Ley 18.046, una sociedad sujeta a la supervisión de la SVS puede ser liquidada en los siguientes casos:

- vencimiento del período de duración, de existir alguno, que se establezca en los estatutos;
- todas las acciones de la sociedad terminan en posesión de una persona por más de 10 días corridos;
- por acuerdo de una Junta Extraordinaria de Accionistas;
- por revocación, en lo correspondiente a las leyes aplicables, del decreto que autorizó su existencia; y

- cualquier otra razón contemplada en sus estatutos.

El Artículo 40 de los Estatutos de la Sociedad indica que, en caso de liquidación, la Junta de Accionistas nominará un comité de tres miembros que tendrá autoridad para realizar el proceso de liquidación. Cualquier exceso o remanente que resulte de lo anterior se distribuirá en partes iguales entre los accionistas.

El único modo de cambiar los derechos de los accionistas de SQM –incluyendo las de dominio de inversionistas titulares de ADSs– es modificando los Estatutos Sociales y ello sólo puede efectuarse en una Junta Extraordinaria de Accionistas según se establece en el Artículo 28 de los Estatutos de la Sociedad.

Número total de acciones emitidas:

- Serie A: 142.819.552
- Serie B: 120.376.972

## ii) **POLÍTICA DE DIVIDENDOS**

La política de dividendos de SQM para el año 2014, aprobada por la Junta de Accionistas celebrada el día 25 de abril de 2014, comprende la distribución a los accionistas de la Compañía del 50% de las utilidades distribuibles del ejercicio comercial.

### iii) (1) **INFORMACIÓN ESTADÍSTICA: DIVIDENDOS**

Cada acción Serie A y B tiene igual derecho a compartir cualquier dividendo declarado sobre el capital accionario en circulación de SQM. Durante los últimos tres años, la Compañía ha repartido los siguientes dividendos:

<b>Año de Distribución</b>	<b>US\$ Total (en millones)</b>	<b>US\$/Acción</b>
2012	79,9	0,30350
2012 (Provisorio)	250,0	0,94986
2013	74,6	0,28337
2013 (Provisorio)	199,0	0,75609
2014	34,6	0,13129
2014 (Eventual)	230,0	0,87387
2014 (Provisorio)	109,2	0,41493

### iii) (2) **INFORMACIÓN ESTADÍSTICA: TRANSACCIONES EN BOLSAS**

SQM cotiza sus acciones Serie A y Serie B en la Bolsa de Santiago, en la Bolsa Electrónica de Santiago, en la Bolsa de Valparaíso y cotiza sus acciones Serie B en la Bolsa de Nueva York, como ADSs. Al 31 de diciembre de 2014, la acción Serie B tuvo una presencia bursátil en la Bolsa de Comercio de Santiago de 100% y la acción Serie A no tuvo presencia bursátil.

Información sobre las acciones de SQM en la Bolsa de Santiago:

	Precio Promedio (Ch\$/Acción)		Número de Acciones Transadas		Monto Transado (Millones de Ch\$)	
	SQM-A	SQM-B	SQM-A	SQM-B	SQM-A	SQM-B
<b>2012</b>						
I Trimestre	26.793	28.260	18.256	12.806.955	489	361.927
II Trimestre	27.774	27.332	17.994	13.974.466	500	381.952
III Trimestre	29.442	29.217	113.626	15.279.934	3.345	446.428
IV Trimestre	28.285	27.574	91.538	14.502.171	2.589	399.883
<b>2013</b>						
I Trimestre	26.905	26.707	76.387	15.702.209	2.055	419.365
II Trimestre	22.709	22.877	10.506	17.121.263	239	391.675
III Trimestre	17.960	16.165	194.979	24.919.516	3.502	402.812
IV Trimestre	17.658	13.644	15.663.149	13.267.894	276.576	181.031
<b>2014</b>						
I Trimestre	17.938	15.716	76.762	11.753.129	1.377	184.718
II Trimestre	17.553	16.631	32.135	8.861.831	564	147.379
III Trimestre	16.068	16.191	38.992	5.258.285	627	85.138
IV Trimestre	16.225	14.669	27.581	6.731.941	447	98.749

Fuente: Bloomberg, Composite Exchange

Información sobre las acciones de SQM en la Bolsa de Nueva York:

	Precio Promedio (US\$/ADS)	Número de Acciones Transadas	Monto Transado (Millones de US\$)
	SQM-B	SQM-B	SQM-B
<b>2012</b>			
I Trimestre	57,74	22.559.886	1.303
II Trimestre	55,09	22.891.125	1.261
III Trimestre	60,89	27.450.076	1.671
IV Trimestre	57,67	20.718.423	1.195
<b>2013</b>			
I Trimestre	56,47	25.898.128	1.462
II Trimestre	46,39	38.173.920	1.771
III Trimestre	30,80	72.002.917	2.218
IV Trimestre	26,34	46.257.192	1.218
<b>2014</b>			
I Trimestre	28,92	59.614.226	1.724
II Trimestre	30,38	34.367.580	1.044
III Trimestre	28,01	23.737.815	665
IV Trimestre	24,17	24.540.528	593

Fuente: Bloomberg, Composite Exchange



5) a) **ADMINISTRACIÓN Y PERSONAL: ORGANIGRAMA DE ESTRUCTURA ADMINISTRATIVA**

**Organigrama de Estructura Administrativa**

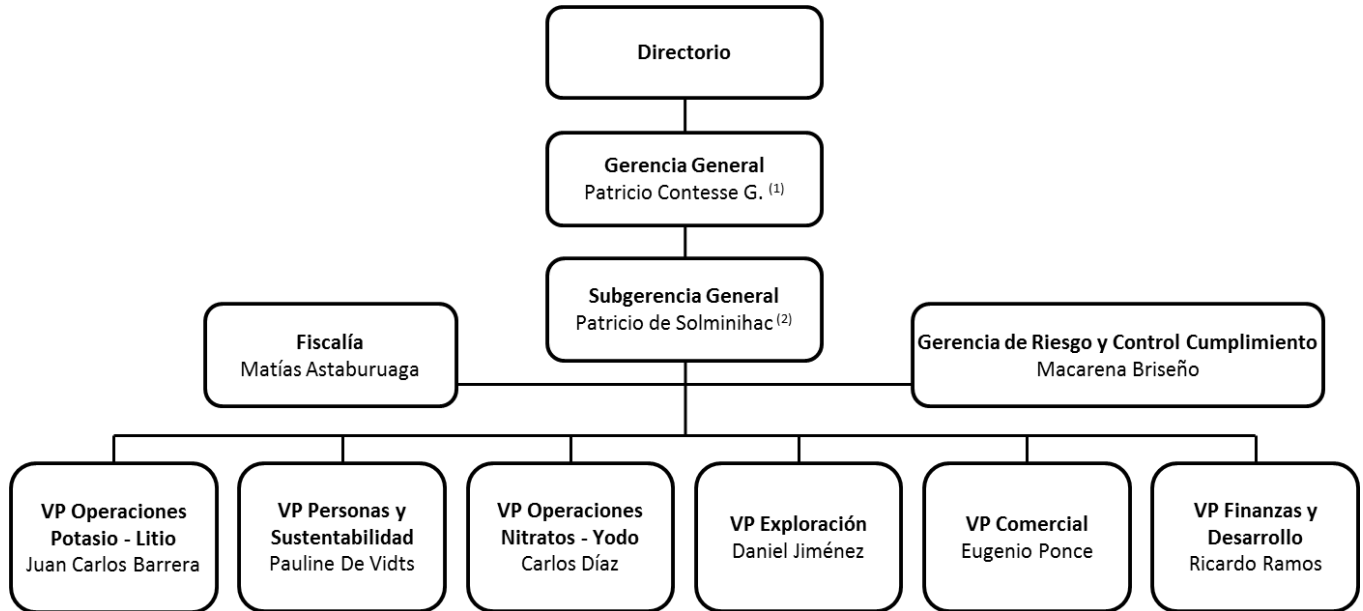

(1) Con fecha 16 de marzo de 2015, don Patricio Contesse G. dejó el cargo de Gerente General de SQM.

(2) Con fecha 16 de marzo de 2015, don Patricio de Solminihac T. fue nombrado Gerente General de SQM.

5) b) **ADMINISTRACIÓN Y PERSONAL: INFORMACIÓN SOBRE EL DIRECTORIO**

**i) INFORMACIÓN GENERAL SOBRE EL DIRECTORIO**

El Directorio de SQM está compuesto por 8 miembros titulares. No hay miembros suplentes. Los directores son elegidos por la Junta Ordinaria de Accionistas por períodos de tres años. El Directorio puede asignar reemplazos para llenar cualquier vacante que ocurra durante los períodos entre elecciones. Si ocurre una vacante, todo el Directorio deberá ser elegido o reelegido en la próxima junta ordinaria de accionistas. La última elección de directores fue en la junta ordinaria de accionistas del 25 de abril de 2013.

**ii) IDENTIFICACIÓN DE LOS DIRECTORES**

Directores vigentes al 31 de diciembre de 2014:

Nombre	Cargo	Profesión	RUT	Fecha de Nombramiento	Fecha de Última Reelección
Julio Ponce Lerou	Presidente Titular	Ingeniero Forestal	4.250.719-9	Sept. 1987	Abr. 2013
Wayne R. Brownlee (1)	Vicepresidente Titular	Economista	Pasaporte Canadá N° BD108168	Dic. 2001	Abr. 2013
Hernán Büchi Buc	Director Titular	Ingeniero Civil	5.718.666-6	Abr. 1993	Abr. 2013
Patricio Contesse Fica	Director Titular	Abogado	15.315.085-0	Abr. 2013	N/A
José María Eyzaguirre Baeza (1)	Director Titular	Abogado	7.011.679-0	Dic. 2001	Abr. 2013
Juan Antonio Guzmán Molinari	Director Titular	Ingeniero Químico e Industrial	5.123.918-0	Abr. 2013	N/A
Alejandro Montero Purviance (1)	Director Titular	Ingeniero Comercial	6.939.458-2	Abr. 2013	N/A
Wolf Von Appen Behrmann	Director Titular	Empresario	2.884.455-7	May. 2005	Abr. 2013

(1) Con fecha 17 de marzo de 2015, los señores Wayne R. Brownlee, José María Eyzaguirre Baeza y Alejandro Montero Purviance renunciaron a sus cargos de Directores de SQM S.A.

Directores no vigentes al 31 de diciembre de 2014:

Nombre	Cargo	Profesión	RUT	Fecha de Nombramiento	Fecha de Última Reelección	Fecha de Cesación en el Cargo
Eduardo Novoa Castellón	Director Titular	Ingeniero Comercial	7.836.212-K	Abr. 2008	Abr. 2011	Abr. 2013
Kendrik T. Wallace	Director Titular	Abogado	Pasaporte EE.UU. N° 71298876	Dic. 2001	Abr. 2011	Abr. 2013
Daniel Yarur Elsaca	Director Titular	Ingeniero Informático	6.022.573-7	Abr. 2003	Abr. 2011	Abr. 2013

iii) **REMUNERACIONES DE LOS DIRECTORES**

Resumen dietas Directorio enero-diciembre 2014 (en Ch\$):

Directores	SQM S.A.							SQMC S.A.			
	Directorio			Comité Directores		Comité Salud, Seguridad, Medio Ambiente (1)		Total	Directorio	Comité	Total
	Fijo	Variable	Otros	Fijo	Variable	Fijo	Variable		Fijo	Fijo	
Julio Ponce Lerou	79.048.392	915.002.244	-	-	-	-	-	994.050.636	86.438.001	-	86.438.001
Wayne R. Brownlee	27.027.920	104.571.541	-	-	-	5.075.089	-	136.674.550	-	-	-
Hernán Büchi Buc	28.189.750	104.571.541	-	15.082.529	33.985.961	-	-	181.829.781	-	-	-
Patricio Contesse Fica	24.673.770	104.571.541	-	-	-	5.074.789	-	134.320.100	-	-	-
José María Eyzaguirre Baeza	27.027.913	104.571.541	-	-	-	5.075.089	-	136.674.543	-	-	-
Juan Antonio Guzmán Molinari	27.027.919	104.571.541	-	14.687.506	33.985.961	-	-	180.272.927	-	-	-
Alejandro Montero Purviance	27.030.623	104.571.541	-	-	-	-	-	131.602.164	-	-	-
Wolf Von Appen Behrman	28.189.752	104.571.541	-	15.082.530	33.985.961	-	-	181.829.784	-	-	-
<b>TOTAL</b>	<b>268.216.039</b>	<b>1.647.003.031</b>	<b>-</b>	<b>44.852.565</b>	<b>101.957.883</b>	<b>15.224.967</b>	<b>-</b>	<b>2.077.254.485</b>	<b>86.438.001</b>	<b>-</b>	<b>86.438.001</b>

(1) El Comité de Salud, Seguridad y Medio Ambiente se creó en la Junta Ordinaria de Accionistas celebrada con fecha 25 de abril de 2014.

## Resumen dietas Directorio enero-diciembre 2013 (en Ch\$):

Directores	SQM S.A.					SQMC S.A.			
	Directorio			Comité Directores		Total	Directorio	Comité	Total
	Fijo	Variable	Otros	Fijo	Variable		Fijo	Fijo	
Julio Ponce Lerou	96.518.550	1.078.877.316	-	-	-	1.175.395.866	82.791.807	-	82.791.807
Wayne R. Brownlee	21.706.484	123.300.278	-	-	-	145.006.762	-	-	-
Hernán Büchi Buc	13.003.357	123.300.278	-	3.900.827	40.072.697	180.277.159	-	-	-
Patricio Contesse Fica	9.227.566	-	-	-	-	9.227.566	-	-	-
José María Eyzaguirre Baeza	13.776.898	123.300.278	-	-	-	137.077.176	-	-	-
Juan Antonio Guzmán Molinari	8.062.089	-	-	2.741.109	-	10.803.198	-	-	-
Alejandro Montero Purviance	8.062.089	-	-	-	-	8.062.089	-	-	-
Wolf Von Appen Behrman	21.708.378	123.300.278	-	3.900.827	40.072.697	188.982.180	-	-	-
Eduardo Novoa Castellón	4.572.771	123.300.278	-	1.554.741	40.072.697	169.500.487	-	-	-
Kendrik T. Wallace	13.644.395	123.300.278	-	-	-	136.944.673	-	-	-
Daniel Yarur Elsaca	4.572.771	123.300.278	-	-	-	127.873.049	-	-	-
<b>TOTAL</b>	<b>214.855.348</b>	<b>1.941.979.262</b>	<b>-</b>	<b>12.097.504</b>	<b>120.218.091</b>	<b>2.289.150.205</b>	<b>82.791.807</b>	<b>-</b>	<b>82.791.807</b>

**iv) ASESORÍAS CONTRATADAS POR EL DIRECTORIO**

Durante el año 2014, la Sociedad incurrió en gastos de auditoría por 32.400 UF. (Aproximadamente US\$1,3 millones al 31 de diciembre de 2014. La UF, o unidad de fomento, está indexada a la inflación en Chile.)

**5) c) ADMINISTRACIÓN Y PERSONAL: INFORMACIÓN SOBRE EL COMITÉ DE DIRECTORES**

**i) CONFORMACIÓN DE COMITÉ DE DIRECTORES EN VIRTUD DE ARTÍCULO 50 BIS DE LA LEY N°18.046**

Al 31 de diciembre de 2014, la Sociedad tenía un Comité de Directores para desempeñar las funciones contempladas en el artículo 50 bis de la Ley N°18.046.

**ii) IDENTIFICACIÓN DE INTEGRANTES DEL COMITÉ DE DIRECTORES**

Al 31 de diciembre de 2014, el Comité de Directores antes mencionado estaba constituido por los directores señores Hernán Büchi B., Juan Antonio Guzmán M. y Wolf von Appen B.– Considerando las disposiciones aplicables al día 31 de diciembre de 2014, don Juan Antonio Guzmán M. tenía y tiene todavía la calidad de Director Independiente y de Presidente del Comité de Directores de la Sociedad.

Dicho Comité de Directores fue elegido durante la Junta de Accionistas de SQM que se celebró el día 25 de abril de 2013. En ese entonces, fue elegido como nuevo miembro del Comité el director don Juan Antonio Guzmán M. y el mismo reemplazó a don Eduardo Novoa C. – Con anterioridad a esta elección, el último cambio en la composición del Comité de Directores ocurrió el 28 de abril de 2011.

**iii) REMUNERACIONES DEL COMITÉ DE DIRECTORES**

El 25 de abril de 2014, la Junta General Ordinaria de Accionistas de SQM S.A. acordó pagar a cada Director integrante del Comité de Directores una remuneración mensual equivalente a UF 75 y una remuneración anual equivalente a 0,02% de la utilidad líquida que la Sociedad obtenga durante el ejercicio comercial del año 2014. Ello, independientemente del número de sesiones realizadas por el Comité durante el respectivo periodo y de las remuneraciones que los integrantes del Comité obtengan como miembros del Directorio de la Sociedad. En dicha misma Junta, se aprobó, además, un presupuesto operacional para el Comité de Directores equivalente a la suma de las remuneraciones precedentemente indicadas.

El 25 de abril de 2013, la Junta General Ordinaria de Accionistas de SQM S.A. acordó pagar a cada Director integrante del Comité de Directores una remuneración mensual equivalente a UF 17 y una remuneración anual equivalente al 0,013% de la utilidad líquida que la Sociedad obtenga durante el ejercicio comercial del año 2013. Ello, independientemente del número de sesiones realizadas por el Comité durante el respectivo periodo y de las remuneraciones que los integrantes del Comité obtengan como miembros del Directorio de la Sociedad. En dicha misma Junta se aprobó, además, un presupuesto operacional para el Comité de Directores equivalente a la suma de las remuneraciones precedentemente indicadas.

Para el detalle de las remuneraciones percibidas por cada uno de los miembros del Comité durante los ejercicios 2014 y 2013, véase la sección 5)b)iii) Remuneraciones de los Directores.

#### iv) **ACTIVIDADES DEL COMITÉ DE DIRECTORES**

Durante el año 2014, el Comité de Directores de SQM (Comité) esencialmente analizó –uno– los Informes y Estados Financieros No Auditados de la Sociedad –dos– los Informes y Estados Financieros Auditados de SQM –tres– los Informes y propuestas de los Auditores Externos, Inspectores de Cuentas y Clasificadoras Independientes de Riesgo de la Sociedad –cuatro– la propuesta al Directorio de SQM acerca de los Auditores Externos y de los Clasificadores Independientes de Riesgo que dicho Directorio podría recomendar a la respectiva Junta de Accionistas para su consiguiente designación –cinco– los servicios tributarios y otros, diferentes de los de auditoría propiamente tales, prestados por los Auditores Externos de la Sociedad en favor de ésta y de sus filiales en Chile y en el extranjero –seis– los planes de remuneraciones y compensaciones de los Ejecutivos Principales de la Sociedad –siete– los antecedentes relativos a las operaciones sociales a que se refiere el Título XVI de la Ley de Sociedades Anónimas –ocho– el Informe de Control Interno de la Sociedad y –nueve– las diferentes materias a que se hace referencia en el capítulo “Comité de Directores” que se encuentra inserto en los Estados Financieros de SQM al día 31 de diciembre del año 2014.

Dentro de dicho contexto y en relación con lo anterior, el Comité:

- (a) Examinó los antecedentes relativos a los Estados Financieros de SQM correspondientes al ejercicio comercial del año 2013 y el Informe emitido al respecto por los Auditores Externos de SQM.– Del mismo modo, también examinó los Estados Financieros Consolidados Intermedios de la Sociedad correspondientes al ejercicio comercial del año 2014.
- (b) Examinó –i– en su **Sesión N°88 de 7 de enero del año 2014** la suscripción de dos “Contratos de Transporte Marítimo” entre el “Grupo SQM” y el “Grupo Ultramar” –vinculado a don Wolf von Appen B., Director de SQM S.A.–. El Comité de Directores de la Sociedad aprobó tales suscripciones y el Directorio de SQM S.A., después, en su **Sesión de Directorio N°680 de 21 de enero del año 2014**, fue oportunamente informado acerca de dichas aprobaciones y, por su parte, también confirmó que tales Contratos fueron convenidos en precios, términos y demás modalidades similares a las prevalecientes en los mercados respectivos en el momento pertinente y consiguientemente aprobó su suscripción –por unanimidad de los Directores presentes y con la sola abstención del Director señor Von Appen– y declaró que los mismos no constituyen un Hecho Esencial para la Sociedad –ii– la suscripción de dos “Contratos de Transporte Marítimo” entre el “Grupo SQM” y el “Grupo Ultramar” –vinculado a don Wolf von Appen B., Director de SQM S.A.– y que el Directorio de SQM S.A., en su **Sesión de Directorio N°690 de 16 de septiembre del año 2014**, confirmó que tales Contratos fueron convenidos en precios, términos y demás modalidades similares a las prevalecientes en los mercados respectivos en el momento pertinente y consiguientemente aprobó su suscripción –por unanimidad de los Directores presentes y con la sola abstención del Director señor Von Appen– y declaró que los mismos no constituyen un Hecho Esencial para la Sociedad –iii– en su **Sesión N°94 de 16 de diciembre del año 2014** los tres “Acuerdos de Prestación de Servicios Legales” entre el “Grupo SQM” y el “Estudio de Abogados Claro y Cía.” –vinculado a los señores Wayne R. Brownlee y José María Eyzaguirre B., Directores de SQM–. El Comité de Directores de la Sociedad aprobó tales Acuerdos y el Directorio de SQM S.A., después, en su **Sesión de Directorio N°694 de 16 de diciembre del año 2014**, fue oportunamente informado acerca de ello y, por su parte, también confirmó que tales Acuerdos fueron convenidos en precios, términos y demás modalidades similares a las prevalecientes en los mercados respectivos en el momento pertinente y consiguientemente aprobó los mismos –por unanimidad de los Directores presentes y

con la sola abstención de los Directores señores Wayne R. Brownlee y José María Eyzaguirre B.– y declaró que ellos no constituyen un Hecho Esencial para la Sociedad y –iv– en su **Sesión N°94 de 16 de diciembre del año 2014** la suscripción de un “Contrato de Transporte Marítimo” entre el “Grupo SQM” y el “Grupo Ultramar” – vinculado a don Wolf von Appen B., Director de SQM S.A.–. El Comité de Directores de la Sociedad aprobó tal suscripción y el Directorio de SQM S.A., después, en su **Sesión de Directorio N°694 de 16 de diciembre del año 2014**, fue oportunamente informado acerca de dicha aprobación y, por su parte, también confirmó que tal Contrato fue convenido en precios, términos y demás modalidades similares a las prevalecientes en los mercados respectivos en el momento pertinente y consiguientemente aprobó su suscripción –por unanimidad de los Directores presentes y con la sola abstención del Director señor Von Appen– y declaró que el mismo no constituye un Hecho Esencial para la Sociedad.

- (c) Propuso al Directorio de la Sociedad los nombres de los Auditores Externos y de los Clasificadores Independientes de Riesgo de SQM y que el Directorio de ésta, a su vez, podría sugerir para su designación a la respectiva Junta General Ordinaria de Accionistas de SQM.– El Directorio de la Sociedad aprobó dichas sugerencias y la Junta, por su parte, también acogió las mismas.
- (d) Examinó los sistemas de remuneraciones y los planes de compensación de los trabajadores y Ejecutivos Principales de la Sociedad.

El Comité de Directores, finalmente, emitió el informe Anual de Gestión a que se hace referencia en la Ley N°18.046.

v) **ASESORÍAS CONTRATADAS POR EL COMITÉ DE DIRECTORES**

Durante el año 2014, el Comité de Directores no incurrió en gastos de asesorías.

**5) d) ADMINISTRACIÓN Y PERSONAL: EJECUTIVOS PRINCIPALES****i) IDENTIFICACIÓN DE LOS EJECUTIVOS PRINCIPALES**

Al 31 de diciembre de 2014 los ejecutivos principales de SQM eran los siguientes:

Nombre	Cargo	Profesión	RUT	Fecha de Nombramiento	Antigüedad en la Empresa (1)
Patricio Contesse G. (2)	Gerente General	Ingeniero Forestal	6.356.264-5	Mar. 1990	25 años
Patricio de Solminihac T. (3)	Subgerente General	Ingeniero Civil Industrial	6.263.302-6	Ene. 2000	27 años
Matías Astaburuaga S.	Fiscal Vicepresidente Legal	Abogado	7.080.469-7	Feb. 1989	26 años
Juan Carlos Barrera P.	Vicepresidente de Operaciones Potasio - Litio	Ingeniero Civil Industrial	10.528.182-K	Ene. 2007	24 años
Macarena Briseño C.	Gerente de Riesgo y Control Cumplimiento	Ingeniero Civil	8.402.701-4	Ago. 2013	21 años
Pauline De Vidts S.	Vicepresidente de Personas y Sustentabilidad	Ingeniero Civil Industrial	9.668.138-0	Ago. 2013	19 años
Carlos Díaz O.	Vicepresidente de Operaciones Nitratos – Yodo	Ingeniero Civil Industrial	10.476.287-5	Oct. 2012	19 años
Daniel Jiménez Sch.	Vicepresidente de Exploración	Ingeniero Civil Industrial	6.362.533-7	Ago. 2013	24 años
Eugenio Ponce L.	Vicepresidente Comercial	Ingeniero Mecánico	5.370.715-7	Mar. 1999	34 años
Ricardo Ramos R.	Vicepresidente de Finanzas y Desarrollo	Ingeniero Civil Industrial	8.037.690-1	Nov. 1994	26 años

(1) Antigüedad en la Empresa considera SQM S.A. y sus filiales.

(2) Con fecha 16 de marzo de 2015, don Patricio Contesse G. dejó el cargo de Gerente General de SQM.

(3) Con fecha 16 de marzo de 2015, don Patricio de Solminihac T. fue nombrado Gerente General de SQM.

**ii) REMUNERACIONES DE LOS EJECUTIVOS PRINCIPALES**

Para los años 2014 y 2013 las remuneraciones totales recibidas por la los ejecutivos principales fueron las siguientes:

Año	Ejecutivos (1)	Sueldo Fijo (MMCh\$)	Sueldo Variable (MMCh\$)	Sueldo Total (MMCh\$)
2013	117	10.723	1.946	12.669
2014	108	11.394	4.179	15.573

(1) Considera el número promedio de ejecutivos durante el período.



**iii) PLANES DE COMPENSACIÓN**

Planes de incentivo para ejecutivos: El objetivo de toda organización es la creación de valor para sus grupos de interés. En consecuencia, SQM ha desarrollado un sistema de incentivos variable que reconoce el compromiso de las personas con la organización y sus resultados.

Directores: Las únicas remuneraciones asignadas al Directorio de la Compañía son las indicadas en la sección 5)b)iii) Remuneraciones de los Directores. La Compañía no tiene implementado ningún plan de incentivo para sus Directores.

Ejecutivos Principales de SQM: La Compañía tiene para sus ejecutivos un plan de bonos anuales y cada dos años por cumplimiento de objetivos y nivel de aportación individual a los resultados de la Empresa. Estos incentivos están basados en las siguientes variables: a) Corto plazo (cada un año): el resultado operacional de la Compañía e índices de seguridad; b) Largo plazo (cada dos años): el Retorno sobre el Patrimonio después de impuesto de la Compañía. Adicionalmente, SQM posee un plan de compensación con la finalidad de retener a sus ejecutivos mediante el otorgamiento de bonos vinculados al precio de la acción de SQM. Para más detalles ver la Nota 3.35 –Planes de compensación - de los Estados Financieros de SQM.

**5) e) ADMINISTRACIÓN Y PERSONAL: DOTACIÓN DE PERSONAL**

Al 31 de diciembre de 2014, la dotación de SQM y sus subsidiarias estaba constituida por 4.800 personas de la siguiente manera:

Condición Profesional	Matriz	Subsidiarias	Total General
Ejecutivos	29	76	105
Profesionales	108	884	992
Técnicos y operarios	266	3.247	3.513
Extranjeros		190	190
<b>Total</b>	<b>403</b>	<b>4.397</b>	<b>4.800</b>

**5) f) ADMINISTRACIÓN Y PERSONAL: PARTICIPACIÓN DE EJECUTIVOS PRINCIPALES Y DIRECTORES**

Hemos sido informados que los siguientes directores poseen acciones de SQM al 31 de diciembre de 2014:

Nombre	Cargo	Porcentaje de acciones de SQM
Julio Ponce Lerou	Presidente Titular	0%
Wayne R. Brownlee (1)	Vicepresidente Titular	0%
Hernán Büchi Buc	Director Titular	0%
Patricio Contesse Fica	Director Titular	0%
José María Eyzaguirre Baeza (1)	Director Titular	0%
Juan Antonio Guzmán Molinari	Director Titular	0%
Alejandro Montero Purviance (1)	Director Titular	<1%
Wolf Von Appen Behrmann	Director Titular	0%

(1) Con fecha 17 de marzo de 2015, los señores Wayne R. Brownlee, José María Eyzaguirre Baeza y Alejandro Montero Purviance renunciaron a sus cargos de Directores de SQM S.A.

Hemos sido informados que los siguientes ejecutivos principales poseen acciones de SQM al 31 de diciembre de 2014:

Nombre	Cargo	Porcentaje de acciones de SQM
Patricio Contesse G. (1)	Gerente General	<1%
Patricio de Solminihac T.	Subgerente General	0%
Matías Astaburuaga S.	Fiscal Vicepresidente Legal	0%
Juan Carlos Barrera P.	Vicepresidente de Operaciones Salar - Litio	<1%
Macarena Briseño C.	Gerente de Riesgo y Control Cumplimiento	0%
Pauline De Vidts S.	Vicepresidente de Personas y Sustentabilidad	0%
Carlos Díaz O.	Vicepresidente de Operaciones Nitratos – Yodo	0%
Daniel Jiménez Sch.	Vicepresidente de Exploración	0%
Eugenio Ponce L.	Vicepresidente Comercial	0%
Ricardo Ramos R.	Vicepresidente de Finanzas y Desarrollo	0%

(1) Con fecha 16 de marzo de 2015, don Patricio Contesse G. dejó el cargo de Gerente General de SQM.

#### **6) a) INFORMACIÓN SOBRE SUBSIDIARIAS Y ASOCIADAS: SUBSIDIARIAS Y ASOCIADAS**

##### **Filiales Nacionales**

##### **AGRORAMA S.A.:**

Naturaleza jurídica: Sociedad anónima  
 Capital: US\$165.000  
 Participación: 99,999% SQMC S.A.  
 0,001% Interés minoritario

Porcentaje inversión sobre activos individuales de SQM S.A.: 0,0008028%

Objeto Social: Comercialización y distribución de fertilizantes, pesticidas e insumos agrícolas

Directorio: Carlos Ríos  
 Christian Izarnotegui  
 Claudio Morales

Gerente General: Christian Izarnotegui L.

Relación con la matriz: Distribución

Contratos con la matriz: No aplica

Dirección: El Trovador 4285, Las Condes, Santiago, Chile

Teléfono: (56) 2 2425 2000

Fax: (56) 2 2425 2068

##### **AJAY-SQM CHILE S.A.:**

Naturaleza jurídica: Sociedad anónima  
 Capital: US\$5.313.794  
 Participación: 51% SQM S.A.  
 49% Otros no relacionados

Porcentaje inversión sobre activos individuales de SQM S.A.: 0,2055468%

Objeto Social: Procesamiento de yodo

Directorio: Eugenio Ponce L.\*  
 Felipe Smith de A.\*  
 Alan Shipp  
 Charles Pittard  
 Gerente General: Patricio Covarrubias G.  
 Relación con la matriz: Producción  
 Contratos con la matriz: Distribución  
 Dirección: Avda Pdte. Eduardo Frei N° 4900, Santiago, Chile.  
 Teléfono: (56) 2 2443 7110  
 Fax: (56) 2 2443 7114

**ALMACENES Y DEPOSITOS LTDA.:**

Naturaleza jurídica: Sociedad limitada  
 Capital: US\$1.281.810  
 Participación: 99% SQM Potasio S.A.  
 1% SQM S.A.

Porcentaje inversión sobre activos

individuales de SQM S.A.: 0,0082692%

Objeto Social: Depósitos General.

Directorio: No tiene

Gerente General: Patricio Contesse G.\*

Dirección: El Trovador 4285, Las Condes, Santiago, Chile

Relación con la matriz: Soporte

Contratos con la matriz: No aplica

Teléfono: (56) 2 2425 2000

Fax: (56) 2 2425 2268

**COMERCIAL AGRORAMA LTDA**

Naturaleza jurídica: Sociedad limitada  
 Capital: US\$1.320.000  
 Participación: 70% SQMC S.A.  
 30% Otros no relacionados

Porcentaje inversión sobre activos

individuales de SQM S.A.: 0,0110921%

Objeto Social: Comercialización y distribución de fertilizantes, pesticidas e insumos agrícolas

Directorio: Carlos Ríos  
 Christian Izarnotegui  
 Tullio Callegari  
 Alejandro Bitrán

Gerente General: Christian Izarnotegui L.

Relación con la matriz: Distribución

Contratos con la matriz: No aplica

Dirección: El Trovador 4285, Las Condes, Santiago, Chile

Teléfono: (56) 2 2425 2000

Fax: (56) 2 2425 2068

**COMERCIAL HYDRO S.A.:**

Naturaleza jurídica: Sociedad anónima  
 Capital: US\$4.818.186  
 Participación: 99,9999% SQMC S.A.

---

\* Empleado de SQM S.A.

0,0001% SQMC Internacional Ltda.  
 Porcentaje inversión sobre activos  
 individuales de SQM S.A.: 0,1199918%  
 Objeto Social: Importación y comercialización de fertilizantes  
 Gerente General: Claudio Morales\*  
 Directorio: Eugenio Ponce  
 Ricardo Ramos  
 Claudio Morales  
 Relación con la matriz: Soporte  
 Contratos con la matriz: No tiene  
 Dirección: El Trovador 4285, Las Condes, Santiago, Chile  
 Teléfono: (56) 2 2425 2525  
 Fax: (56) 2 2425 2268

**EXPLORACIONES MINERAS S.A.:**

Naturaleza jurídica: Sociedad anónima  
 Capital: US\$30.100.000  
 Participación: 0,269103% SQM S.A.  
 99,730897% SQM Potasio S.A.  
 Porcentaje inversión sobre activos  
 individuales de SQM S.A.: 0,6278822%  
 Objeto Social: Explotación de otras minas y canteras  
 Directorio: Patricio de Solminihac T.\*  
 Ricardo Ramos R.\*  
 Patricio Contesse G.\*  
 Gerente General: Patricio Contesse G.\*  
 Relación con la matriz: Soporte  
 Contratos con la matriz: No aplica  
 Dirección: El Trovador 4285, Las Condes, Santiago, Chile  
 Teléfono: (56) 2 2425 2000  
 Fax: (56) 2 2425 2434

**INSTITUCION DE SALUD PREVISIONAL NORTE GRANDE LTDA.:**

Naturaleza jurídica: Sociedad limitada  
 Capital: US \$82.500  
 Participación: 99% SQM Industrial S.A.  
 1% SQM S.A.  
 Porcentaje inversión sobre activos  
 individuales de SQM S.A.: 0,0131239%  
 Objeto Social: Administrar materias de salud para SQM S.A.  
 Directorio: No aplica  
 Gerente General: Humberto Riquelme  
 Relación con la matriz: Soporte  
 Contratos con la matriz: Soporte  
 Dirección: Aníbal Pinto N° 3228, Antofagasta, Chile  
 Teléfono: (55) 412621  
 Fax: (55) 412632

**ORCOMA ESTUDIOS SPA:**

Naturaleza jurídica: Sociedad por acciones  
 Capital: US\$4.631.507  
 Participación: 51% SQM SA  
 49% Otros no relacionados

Porcentaje inversión sobre activos  
individuales de SQM S.A.: 0,0548844%

Objeto Social: La exploración, reconocimiento, prospección e investigación de yacimientos mineros para la extracción, producción y procesamiento de minerales.

Representante Legal: Patricio de Solminihac\*  
Ricardo Ramos\*

Relación con la matriz: No aplica

Contratos con la matriz: Ninguno a la fecha

Dirección: Apoquindo 3721, oficina 131, Las Condes, Santiago, Chile

Teléfono: (56) 2 367 3000

**ORCOMA SPA:**

Naturaleza jurídica: Sociedad por acciones

Capital: US\$2.357.731

Participación: 100% SQM SA

Porcentaje inversión sobre activos  
individuales de SQM S.A.: 0,0547025%

Objeto Social: Explorar, reconocer, prospectar, investigar, desarrollar y explotar yacimientos mineros a fin de extraer, producir y procesar minerales.

Representante Legal: Patricio de Solminihac\*  
Ricardo Ramos\*

Relación con la matriz: No aplica

Contratos con la matriz: Ninguno a la fecha

Dirección: Apoquindo 3721, oficina 131, Las Condes, Santiago, Chile

Teléfono: (56) 2 367 3000

**PROINSA LTDA.:**

Naturaleza jurídica: Sociedad limitada

Capital: US\$67.743

Participación: 99,9% SQMC S.A.  
0,1% Otros no relacionados

Porcentaje inversión sobre activos  
individuales de SQM S.A.: 0,0024625%

Objeto Social: Producción y comercialización de fertilizantes

Directorio: No tiene

Gerente General: Claudio Morales

Relación con la matriz: Soporte

Contratos con la matriz: No aplica

Dirección: El Trovador 4285, Las Condes, Santiago, Chile

Teléfono: (56) 2 2425 2525

Fax: (56) 2 2425 2268

**SERVICIOS INTEGRALES DE TRANSITOS Y TRANSFERENCIAS S.A.:**

Naturaleza jurídica: Sociedad anónima

Capital: US\$9.873.573

Participación: 99,99966% SQM Industrial S.A.  
0,00034% SQM S.A.

Porcentaje inversión sobre activos  
individuales de SQM S.A.: 0,9701733%

Objeto Social: Movimiento y almacenaje de mercaderías

Directorio: Eugenio Ponce L.\*  
Ricardo Ramos R.\*

Gerente General: Patricio de Solminihac T.\*  
 Relación con la matriz: Daniel Jiménez Sch.\*  
 Contratos con la matriz: Carlos Diaz O.\*  
 Dirección: Patricio Contesse G.\*  
 Teléfono: Distribución  
 Fax: No aplica  
 Dirección: Arturo Prat N° 1060, Tocopilla, Chile  
 Teléfono: (55) 414452  
 Fax: (55) 414488

**SOCIEDAD PRESTADORA DE SERVICIOS DE SALUD CRUZ DEL NORTE S.A.:**

Naturaleza jurídica: Sociedad anónima  
 Capital: US\$82.500  
 Participación: 99% SQM Industrial S.A.  
 1% SQM Potasio S.A.

Porcentaje inversión sobre activos  
 individuales de SQM S.A.: 0,0010917%  
 Objeto Social: Prestación de servicio de salud  
 Directorio: No tiene  
 Gerente General: No aplica  
 Relación con la matriz: Soporte  
 Contratos con la matriz: Soporte  
 Dirección: El Trovador 4285, Las Condes, Santiago, Chile  
 Teléfono: (56) 2 2425 2000  
 Fax: (56) 2 2425 2068

**SOQUIMICH COMERCIAL S.A.:**

Naturaleza jurídica: Sociedad anónima abierta  
 Capital: US\$61.745.898  
 Participación: 60,6383212% SQM Industrial S.A.  
 0,0000004% SQM S.A.  
 39,3616784% Otros no relacionados

Porcentaje inversión sobre activos  
 individuales de SQM S.A.: 1,7447198%  
 Objeto Social: Producción y comercialización de fertilizantes  
 Directorio: Julio Ponce L.  
 Eugenio Ponce L.\*  
 Radomiro Blas Tomic E.  
 Patricio de Solminihac T.\*  
 Patricio Contesse G.\*  
 Julio Ponce P.  
 Ricardo Ramos R.\*  
 Gerente General: Claudio Morales\*  
 Relación con la matriz: Distribución  
 Contratos con la matriz: Suministro  
 Dirección: El Trovador 4285, Las Condes, Santiago, Chile  
 Teléfono: (56) 2 2425 2525  
 Fax: (56) 2 2425 2268

**SQM INDUSTRIAL S.A.:**

Naturaleza jurídica: Sociedad anónima  
 Capital: US\$715.066.287  
 Participación: 99,047043% SQM S.A.

0,952957% SQM Potasio S.A.  
 Porcentaje inversión sobre activos  
 individuales de SQM S.A.: 21,0575254%  
 Objeto Social: Operación de plantas de extracción, beneficio y transferencia de  
 sustancias mineras y materias primas  
 Gerente General: Patricio Contesse G.\*  
 Directorio: Patricio de Solminihac T.\*  
 Ricardo Ramos\*  
 Carlos Diaz O.\*  
 Relación con la matriz: Producción  
 Contratos con la matriz: No aplica  
 Dirección: El Trovador 4285, Las Condes, Santiago, Chile  
 Teléfono: (56) 2 2425 2525  
 Fax: (56) 2 2425 2268

**SQM NITRATOS S.A.:**

Naturaleza jurídica: Sociedad anónima  
 Capital: US\$30.349.981  
 Participación: 99,99999782% SQM S.A.  
 0,00000218% SQM Potasio S.A.  
 Porcentaje inversión sobre activos  
 individuales de SQM S.A.: 1,0801125%  
 Objeto Social: Producción y venta de fertilizantes  
 Directorio: Patricio Contesse G.\*  
 Patricio de Solminihac T.\*  
 Ricardo Ramos R.\*  
 Daniel Jiménez Sch.\*  
 Carlos Diaz O.\*  
 Gerente General: Patricio Contesse G.\*  
 Relación con la matriz: Producción  
 Contratos con la matriz: No aplica  
 Dirección: El Trovador 4285, Las Condes, Santiago, Chile  
 Teléfono: (56) 2 2425 2000  
 Fax: (56) 2 2425 2268

**SQM POTASIO S.A.:**

Naturaleza jurídica: Sociedad anónima  
 Capital: US\$257.010.492  
 Participación: 99,999999% SQM S.A.  
 0,000001% Otros no relacionados  
 Porcentaje inversión sobre activos  
 individuales de SQM S.A.: 25,0252995%  
 Objeto Social: Extracción de minerales para la fabricación de abonos y productos  
 químicos  
 Directorio: Patricio de Solminihac T.\*  
 Ricardo Ramos R.\*  
 Carlos Diaz O.\*  
 Patricio Contesse G.\*  
 Daniel Jiménez Sch.\*  
 Gerente General: Patricio Contesse G.\*  
 Relación con la matriz: Producción  
 Contratos con la matriz: No aplica  
 Dirección: El Trovador 4285, Las Condes, Santiago, Chile

Teléfono: (56) 2 2425 2000  
 Fax: (56) 2 2425 2268

**SQM SALAR S.A.:**

Naturaleza jurídica: Sociedad anónima  
 Capital: US\$38.000.000  
 Participación: 81,82% SQM Potasio S.A.  
 18,18% SQM S.A.

Porcentaje inversión sobre activos  
 individuales de SQM S.A.: 22,4524501%  
 Objeto Social: Explotación y comercialización de potasio, litio y otros productos  
 Directorio: Patricio De Solminihac T.\*  
 Daniel Jiménez Sch.\*  
 Ricardo Ramos R.\*  
 Carlos Diaz O.\*  
 Patricio Contesse G.\*  
 Gerente General: Patricio Contesse G.\*  
 Relación con la matriz: Producción  
 Contratos con la matriz: No aplica  
 Dirección: El Trovador 4285, Las Condes, Santiago, Chile  
 Teléfono: (56) 2 2425 2000  
 Fax: (56) 2 2425 2268

**SQMC INTERNACIONAL LTDA.:**

Naturaleza jurídica: Sociedad limitada  
 Capital: US\$957.105  
 Participación: 99,7423% SQMC S.A.  
 0,2577% Proinsa Ltda.

Porcentaje inversión sobre activos  
 individuales de SQM S.A.: 0,0032255%  
 Objeto Social: Comercialización, importación y exportación  
 Directorio: No tiene  
 Gerente General: Claudio Morales  
 Relación con la matriz: Soporte  
 Contratos con la matriz: No aplica  
 Dirección: El Trovador 4285, Las Condes, Santiago, Chile  
 Teléfono: (56) 2 2425 2525  
 Fax: (56) 2 2425 2268

**Coligadas Nacionales****SALES DE MAGNESIO LTDA.:**

Naturaleza jurídica: Sociedad limitada  
 Capital: US\$188.100  
 Participación: 50% SQM Salar S.A.  
 50% Otros no relacionados

Porcentaje inversión sobre activos  
 individuales de SQM S.A.: 0,0269099%  
 Objeto Social: Comercialización de sales de magnesio  
 Directorio: No tiene  
 Gerente General: José Tomás Ovalle  
 Relación con la matriz: Distribución  
 Contratos con la matriz: Arriendo oficina



Dirección: El Trovador 4285, Las Condes, Santiago, Chile  
 Teléfono: (56) 2 2425 2428  
 Fax: (56) 2 2425 2434

### **Filiales Internacionales**

#### **ADMINISTRACION Y SERVICIOS SANTIAGO S.A. DE C.V.:**

Naturaleza jurídica: Sociedad anónima de capital variable  
 Capital: US\$6.612  
 Participación: 99,998% SQM Industrial S.A.  
 0,002% SQM North America Corporation

Porcentaje inversión sobre activos

individuales de SQM S.A.: -0,0144944%

Objeto Social: Prestación de servicios

Directorio: Christian Lüders M.\*  
 Ricardo Ramos R.\*  
 Eugenio Ponce L.\*  
 Gerardo Illanes G.\*  
 Patricio de Solminihac T.\*  
 Enrique Olivares C.\*  
 Francisco Sanchez V.\*

Gerente General: Christian Lüders M.\*

Relación con la matriz: Soporte

Contratos con la matriz: No aplica

Dirección: Av. Moctezuma 144-4, Ciudad del Sol. CP 45050, Zapopan, Jalisco,  
 México

Teléfono: (52 33) 35401100

Fax: (52 33) 35401100

#### **COMERCIAL CAIMÁN INTERNACIONAL S.A.:**

Naturaleza jurídica: Sociedad anónima  
 Capital: US\$1.000  
 Participación: 100% SQM Investment Corporation N.V.

Porcentaje inversión sobre activos

individuales de SQM S.A.: -0,0198834%

Objeto Social: Comercialización, importación y exportación

Directorio: Christian Lüders M.\*  
 Gerardo Illanes G.\*  
 Francisco Sánchez V.

Gerente General: Christian Lüders M.\*

Relación con la matriz: Soporte

Contratos con la matriz: No aplica

Dirección: Edificio Plaza Bancomer, Calle 50, Panamá, República de Panamá

Teléfono: (52 33) 35101100

Fax: (52 33) 35101100

#### **NITRATOS NATURAIS DO CHILE SERVICIOS LTDA.:**

Naturaleza jurídica: Sociedad limitada  
 Capital: US\$202.567  
 Participación: 99,9999% SQM Industrial S.A.  
 0,0001% SQM Brasil Ltda.

Porcentaje inversión sobre activos

individuales de SQM S.A.: -0,0978837%

Objeto Social: Asesoría comercial; representación de otras sociedades nacionales y extranjeras; apoyo administrativo en general  
 Directorio: No tiene  
 Representante legal: Martim de Almeida Sampaio  
 Relación con la matriz: Soporte  
 Contratos con la matriz: No aplica  
 Dirección: Calçada das Margaridas, nº 163, sala 02, Centro Comercial de Alphaville, Alphaville, Barueri, CEP 06453-038, Sao Paulo, Brasil.  
 Teléfono: (55 11) 4195 6315

**NORTH AMERICAN TRADING COMPANY:**

Naturaleza jurídica: Sociedad anónima  
 Capital: US\$338.124  
 Participación: 100% SQM North America Corporation  
 Porcentaje inversión sobre activos individuales de SQM S.A.: 0,0061787%  
 Objeto Social: Sociedad de inversiones  
 Directorio: Ricardo Ramos\*  
 Daniel Jiménez\*  
 Presidente: Sebastián Sánchez  
 Relación con la matriz: Soporte  
 Contratos con la matriz: No aplica  
 Dirección: 2727 Paces Ferry Road, Building Two, Suite 1425, Atlanta, GA 30339  
 Teléfono: (1 770) 916 9400  
 Fax: (1 770) 916 9401

**ROYAL SEED TRADING A.V.V.:**

Naturaleza jurídica: Sociedad limitada  
 Capital: US\$6.000  
 Participación: 1,67% SQM S.A.  
 98,33% SQM Potasio S.A.  
 Porcentaje inversión sobre activos individuales de SQM S.A.: -0,4022432%  
 Objeto Social: Inversión y comercialización de bienes muebles e inmuebles  
 Directorio: IMC International Management & Trust Company N.V.  
 Gerente General: IMC International Management & Trust Company N.V.  
 Relación con la matriz: Soporte  
 Contratos con la matriz: No aplica  
 Dirección: L. G. Smith Blv 62 Miramar Building, Suite 304, Oranjestad, Aruba  
 Teléfono: 297 582 3301  
 Fax: 297 583 6454

**RS AGRO CHEMICAL TRADING CORP. A.V.V.:**

Naturaleza jurídica: Sociedad limitada  
 Capital: US\$6.000  
 Participación: 98,3333% SQM S.A.  
 1,6667% SQM Potasio S.A.  
 Porcentaje inversión sobre activos individuales de SQM S.A.: 0,1208100%  
 Objeto Social: Inversión y comercialización de bienes muebles e inmuebles  
 Directorio: IMC International Management & Trust Company N.V.  
 Gerente General: IMC International Management & Trust Company N.V.  
 Relación con la matriz: Soporte

Contratos con la matriz: No aplica  
 Dirección: L. G. Smith Blv 62 Miramar Building, Suite 304, Oranjestad, Aruba  
 Teléfono: 297 582 3301  
 Fax: 297 583 6454

**SOQUIMICH EUROPEAN HOLDINGS B.V.:**

Naturaleza jurídica: Sociedad limitada  
 Capital: US\$15.815.547  
 Participación: 100% SQM Corporation N.V.  
 Porcentaje inversión sobre activos  
 individuales de SQM S.A.: 2,4509728%  
 Objeto Social: Sociedad de inversiones  
 Directorio: Frank Biot  
 Patrick Vanbeneden  
 Paul van Duuren  
 Dennis Beets  
 Gerente General: No tiene  
 Relación con la matriz: Distribución  
 Contratos con la matriz: No aplica  
 Dirección: Luna ArenA, Herikerbergweg 238, 1101 CM Amsterdam Zuid-Oost,  
 Holanda  
 Teléfono: (31 20) 5755600  
 Fax: (31 20) 6730016

**SOQUIMICH S.L.R. ARGENTINA:**

Naturaleza jurídica: Sociedad limitada  
 Capital: US\$1.656.500  
 Participación: 99,99906% SQM Investment Corporation  
 0,00094% SQM Industrial S.A.  
 Porcentaje inversión sobre activos  
 individuales de SQM S.A.: 0,0041579%  
 Objeto Social: Importación, exportación y comercialización de fertilizantes, salitre  
 yodo, sales yodadas, sulfato de sodio, nitratos de potasio y toda clase  
 de insumos para la agricultura e industriales.  
 Directorio: No tiene  
 Gerente General: Carlos Balter  
 Relación con la matriz: Soporte  
 Contratos con la matriz: No aplica  
 Dirección: Espejo 65 – Oficina 6 – 5500 Mendoza, Argentina  
 Teléfono: (54 261) 434 0301  
 Fax: (54 261) 434 0301

**SQI CORPORATION N.V.:**

Naturaleza jurídica: Sociedad anónima  
 Capital: US\$6,300  
 Participación: 99,98413% SQM Potasio S.A.  
 0,01587% SQM S.A.  
 Porcentaje inversión sobre activos  
 individuales de SQM S.A.: -0,0015331%  
 Objeto Social: Inversión en bienes muebles e inmuebles  
 Directorio: TMF Group  
 Gerente General: TMF Group  
 Relación con la matriz: Soporte

Contratos con la matriz: No aplica  
 Dirección: Pietermaai 15, Curacao  
 Teléfono: (59) (99) 4335119  
 Fax: (59) (99) 4335119

**SQM AFRICA (PTY) LTDA.:**

Naturaleza jurídica: Sociedad limitada  
 Capital: US\$70.699  
 Participación: 100% Soquimich European Holdings B.V.  
 Porcentaje inversión sobre activos individuales de SQM S.A.: 0,2179504%  
 Objeto Social: Comercialización de nutrientes vegetales de especialidad y productos industriales  
 Directorio: Frank Biot  
 Patrick Vanbeneden  
 Gerente General: Ettianne Strydom  
 Relación con la matriz: Distribución  
 Contratos con la matriz: No aplica  
 Dirección: Building 33 Waterford Office Park, Waterford Drive, 2191 Fourways, Johannesburg, Sudáfrica  
 Teléfono: (27 11) 6588640  
 Fax: (27 11) 6581101

**SQM AGRO INDIA PVT LTD:**

Naturaleza jurídica: Sociedad limitada  
 Capital: US\$81.509  
 Participación: 100% Soquimich European Holdings B.V.  
 Porcentaje inversión sobre activos individuales de SQM S.A.: 0,0000929%  
 Objeto Social: Agente y distribuidor de nutrientes vegetales de especialidad en India  
 Directorio: Patrick Vanbeneden  
 Alex Nijo  
 Olaf Rietveld  
 Gerente General: No aplica  
 Relación con la matriz: Distribución  
 Contratos con la matriz: No aplica  
 Dirección: C 30 Chiragh Enclave, New Dehli, 110048 India  
 Teléfono: (91 11) 26 44 24 98  
 Fax: (91 11) 26 23 82 73

**SQM (BEIJING) COMMERCIAL CO. LTDA.:**

Naturaleza jurídica: Sociedad limitada  
 Capital: US\$1.600.000  
 Participación: 100% SQM Industrial S.A.  
 Porcentaje inversión sobre activos individuales de SQM S.A.: 0,0535411%  
 Objeto Social: Agente comisionista y comercialización de productos químicos  
 Directorio: Patricio de Solminihac T.\*  
 Eugenio Ponce L.\*  
 Ricardo Ramos R.\*  
 Gerente General: Olaf Rietveld  
 Relación con la matriz: Distribución  
 Contratos con la matriz: Acuerdo de agencia comercial

Dirección: Room 1502, CBD International Mansion No. 16 Yong An Dong Li,  
Jian Wai Ave Beijing, 100022, P.R. China.  
Teléfono: (86 10) 6461 8950  
Fax: (86 10) 8454 0885

**SQM BRASIL SERVICIOS LTDA.:**

Naturaleza jurídica: Sociedad limitada  
Capital: US\$2.190.000  
Participación: 98,91% SQM Industrial  
1,09% SQM S.A.  
Porcentaje inversión sobre activos  
individuales de SQM S.A.: 0,0020673%  
Objeto Social: Asesoría comercial; representación de otras sociedades nacionales y  
extranjeros; apoyo administrativo en general.  
Directorio: No tiene  
Representante legal: Martim de Almeida Sampaio  
Relación con la matriz: Soporte  
Contratos con la matriz: No aplica  
Dirección: Caçada das Margaridas, nº 163, sala 02, Centro Comercial de  
Alphaville, Alphaville, Barueri, CEP 06453-038, Sao Paulo, Brasil  
Teléfono: (55 11) 4195 6315

**SQM COMERCIAL DE MEXICO S.A. de C.V.:**

Naturaleza jurídica: Sociedad anónima de capital variable  
Capital: US\$22.044.533  
Participación: 99,9459% SQM Industrial S.A.  
0,0536% SQM Potasio S.A.  
0,0005% SQM S.A.  
Porcentaje inversión sobre activos  
individuales de SQM S.A.: 0,6752445%  
Objeto Social: Importación, exportación y comercialización de fertilizantes  
Directorio: Christian Lüders M.\*  
Ricardo Ramos R.\*  
Eugenio Ponce L.\*  
Gerardo Illanes G.\*  
Patricio de Solminihac T.\*  
Enrique Olivares C.\*  
Francisco Sanchez V.\*  
Gerente General: Christian Lüders M.\*  
Relación con la matriz: Distribución  
Contratos con la matriz: No aplica  
Dirección: Av. Moctezuma 144-4, Ciudad del Sol. CP 45050, Zapopan, Jalisco,  
México  
Teléfono: (52 33) 35401100  
Fax: (52 33) 35401100

**SQM CORPORATION N.V.:**

Naturaleza jurídica: Sociedad anónima  
Capital: US\$12.939.718  
Participación: 99,9794% SQM Industrial S.A.  
0,0204% SQI Corporation N.V.  
0,0002% SQM S.A.  
Porcentaje inversión sobre activos

individuales de SQM S.A.: 2,1284624%  
 Objeto Social: Inversión en bienes muebles e inmuebles  
 Directorio: TMF Group  
 Gerente General: TMF Group  
 Relación con la matriz: Soporte  
 Contratos con la matriz: No aplica  
 Dirección: Pietermaai 15, Curacao  
 Teléfono: (59) (99) 4335119  
 Fax: (59) (99) 4335119

**SQM ECUADOR S.A.:**

Naturaleza jurídica: Sociedad anónima  
 Capital: US\$416.900  
 Participación: 99,996% SQM Industrial S.A.  
 0,004% SQM S.A.

## Porcentaje inversión sobre activos

individuales de SQM S.A.: 0,0091287%  
 Objeto Social: Venta por mayor de abonos  
 Directorio: No tiene  
 Gerente General: Andrés Yaksic\*  
 Relación con la matriz: Distribución  
 Contratos con la matriz: No aplica  
 Dirección: Av. José Orrantia y Av. Juan Tanca Marengo, Edificio Executive Center, Piso 3 Oficina 304-305, Guayaquil, Ecuador  
 Teléfono: (593 4) 2158639  
 Fax: (593 4) 2158639 ext 11

**SQM EUROPE N.V.:**

Naturaleza jurídica: Sociedad anónima  
 Capital: US\$21.736.572  
 Participación: 99,42% Soquimich European Holdings B.V.  
 0,58% SQM S.A.

## Porcentaje inversión sobre activos

individuales de SQM S.A.: 1,1577180%  
 Objeto Social: Distribución y comercialización de nutrientes vegetales de especialidad y productos industriales en Europa, África del Norte y el Mediano y Lejano Oriente  
 Directorio: Ricardo Ramos R.\*  
 Eugenio Ponce L.\*  
 Patricio de Solminihac T.\*  
 Daniel Jiménez S.\*  
 Enrique Olivares\*  
 Gerente General: Frank Biot  
 Relación con la matriz: Soporte y distribución  
 Contratos con la matriz: No aplica  
 Dirección: Houtkok-Noordkaai 25a, 2030. Antwerp, Bélgica  
 Teléfono: (32 3) 2039700  
 Fax: (32 3) 2312782

**SQM FRANCE S.A.**

Naturaleza jurídica: Sociedad anónima  
 Capital: US\$204.061  
 Participación: 100% Soquimich European Holdings NV

Porcentaje inversión sobre activos  
individuales de SQM S.A.: 0,0055051%  
Objeto Social: Distribución  
Directorio:  
Representante Legal: Oliver Lecaplain  
Relación con la matriz: Soporte  
Contratos con la matriz: No aplica  
Dirección: Zac Des Pommiers, 27930 Fauville, France  
Teléfono: No tiene

**SQM IBERIAN S.A.**

Naturaleza jurídica: Sociedad anónima  
Capital: US\$133.127  
Participación: 100% Soquimich European Holdings B.V.  
Porcentaje inversión sobre activos  
individuales de SQM S.A.: 0,1254324%  
Objeto Social: Distribución y comercialización de nutrientes vegetales de especialidad  
y productos técnicos en España  
Directorio: Frank Biot  
Jorge Lütken  
Erik Borghys  
Andrés Yaksic\*  
Gerencia: José Andrés Cayuela  
Enrique Torras  
Erik Lütken  
Relación con la matriz: Distribución  
Contratos con la matriz: No aplica  
Dirección: Provenza 251 Principal 1a CP 08008 Barcelona, España  
Teléfono: (34 93) 4877806  
Fax: (34 93) 4872344

**SQM INDONESIA S.A.:**

Naturaleza jurídica: Sociedad anónima  
Capital: US\$35.629  
Participación: 80% Soquimich European Holding B.V.  
20% Otros no relacionados  
Porcentaje inversión sobre activos  
individuales de SQM S.A.: 0,0000557%  
Objeto Social: Servicios de trading de importaciones y de distribución  
Directorio: Frank Biot (Presidente)  
Patrick Vanbeneden  
Marnix Van Hyfte  
Rudy Ismanto  
Gerente General: No aplica  
Relación con la matriz: No aplica  
Contratos con la matriz: No aplica  
Dirección: Puri Sentra Niaga Blok B 25, JL. Wiraloka, Kalimalang, Jakarta,  
13620  
Teléfono: (62 21) 86607760  
Fax: (62 21) 86607761

**SQM INVESTMENT CORPORATION N.V.:**

Naturaleza jurídica: Sociedad anónima

Capital: US\$50.000  
 Participación: 99,00% SQM Potasio S.A.  
 1,00% SQM S.A.

Porcentaje inversión sobre activos  
 individuales de SQM S.A.: 0,722570%

Objeto Social: Inversión y comercialización de bienes muebles e inmuebles  
 Directorio: TMF Group  
 Gerente General: TMF Group  
 Relación con la matriz: Soporte  
 Contratos con la matriz: No aplica  
 Dirección: Pietermaai 15, Curacao  
 Teléfono: (59) (99) 4335119  
 Fax: (59) (99) 4335119

**SQM ITALIA SRL:**

Naturaleza jurídica: Sociedad limitada  
 Capital: US\$308.652  
 Participación: 100% Soquimich European Holdings NV

Porcentaje inversión sobre activos  
 individuales de SQM S.A.: 0,0286172%

Objeto Social: Distribución  
 Directorio:  
 Gerente General: Silvio Maria Parri  
 Frank Biot

Relación con la matriz: Soporte  
 Contratos con la matriz: No aplica  
 Dirección: Via A. Meucci, N°5, 50012 – Bagno A Ripoli –Firenze, Italia  
 Teléfono: +39 055 644 418  
 Fax: No tiene

**SQM JAPAN CO. LTD.:**

Naturaleza jurídica: Sociedad limitada  
 Capital: US\$87.413  
 Participación: 99% SQM Potasio S.A.  
 1% SQM S.A.

Porcentaje inversión sobre activos  
 individuales de SQM S.A.: 0,0382104%

Objeto Social: Comercialización de productos en Asia/Oceanía y asistencia de  
 marketing  
 Directorio: Patricio Contesse\*  
 Eugenio Ponce\*  
 Mayo Shibazaki  
 Gerente General: Mayo Shibazaki  
 Relación con la matriz: Distribución y marketing  
 Contratos con la matriz: Acuerdo de agencia comercial  
 Dirección: From 1st Bldg 207, 5-3-10 Minami- Aoyama, Minatoku, Tokio, Japón  
 107-0062  
 Teléfono: (81 3) 5778 3311  
 Fax: (81 3) 5778 3312

**SQM LITHIUM SPECIALTIES LIMITED PARTNERSHIP, L.L.P:**

Naturaleza jurídica: Sociedad limitada



Capital: US\$33.712.430  
 Participación: 99% SQM Virginia LLC  
 1% North American Trading Co.

Porcentaje inversión sobre activos  
 individuales de SQM S.A.: 0,3370880%

Objeto Social: Producción y comercialización de derivados del litio.  
 Directorio: No tiene  
 Presidente: Sebastian Sanchez  
 Relación con la matriz: Soporte  
 Contratos con la matriz: No aplica  
 Dirección: 2727 Paces Ferry Road, Building Two, Suite 1425, Atlanta, GA 30339  
 Teléfono: 1 (770) 916 9400  
 Fax: 1 (770) 916 9401

**SQM NITRATOS MEXICO S.A. de C.V.:**

Naturaleza jurídica: Sociedad anónima de capitales variables  
 Capital: US\$5.636  
 Participación: 99,998% SQM Industrial S.A.  
 0,002% SQM North America Corporation

Porcentaje inversión sobre activos  
 individuales de SQM S.A.: 0,0002091%

Objeto Social: Prestación de servicios  
 Directorio: Christian Lüders M.\*  
 Ricardo Ramos R.\*  
 Eugenio Ponce L.\*  
 Gerardo Illanes G.\*  
 Patricio de Solminihac T.\*  
 Enrique Olivares C.\*  
 Francisco Sanchez V.\*

Gerente General: Christian Lüders M.\*  
 Relación con la matriz: Soporte  
 Contratos con la matriz: No aplica  
 Dirección: Av. Moctezuma 144-4, Ciudad del Sol. CP 45050, Zapopan, Jalisco,  
 México  
 Teléfono: (52 33) 35401100  
 Fax: (52 33) 35401100

**SQM NORTH AMERICA CORPORATION:**

Naturaleza jurídica: Sociedad anónima  
 Capital: US\$30.140.100  
 Participación: 51% SQM Industrial S.A.  
 40% SQM S.A.  
 9% Soquimich European Holdings B.V.

Porcentaje inversión sobre activos  
 individuales de SQM S.A.: 0,7050464%

Objeto Social: Comercialización de nitratos, bonos, yodo y litio en Norteamérica  
 Directorio: Patricio Contesse G.\*  
 Patricio de Solminihac T.\*  
 Eugenio Ponce L.\*  
 Ricardo Ramos R.\*  
 Daniel Jiménez S. \*

Presidente: Sebastian Sanchez  
 Relación con la matriz: Distribución

Contratos con la matriz: No aplica  
 Dirección: 2727 Paces Ferry Road, Building Two, Suite 1425, Atlanta, GA 30339  
 Teléfono: (1 770) 916 9400  
 Fax: (1 770) 916 9401

**SQM OCEANIA PTY LIMITED:**

Naturaleza jurídica: Sociedad limitada  
 Capital: US\$1  
 Participación: 100% SQM Soquimich European Holdings B.V.  
 Porcentaje inversión sobre activos individuales de SQM S.A.: 0,0489651%  
 Objeto Social: Importación, exportación y distribución de fertilizantes industriales y productos industriales  
 Directorio: Frank Biot  
 Patrick Vanbeneden  
 Gerardo Illanes G.\*  
 Carlos Díaz O.\*  
 Geoffrey Walker  
 Gerente General: No tiene  
 Relación con la matriz: Distribución  
 Contratos con la matriz: No aplica  
 Dirección: LEVEL 16 201 ELIZABETH STREET SYDNEY NSW 2000  
 Teléfono: (61 412) 558911  
 Fax: (61 293) 479221

**SQM PERÚ S.A.:**

Naturaleza jurídica: Sociedad anónima  
 Capital: US\$17.427  
 Participación: 99,02% SQM Industrial S.A.  
 0,98% SQM S.A.  
 Porcentaje inversión sobre activos individuales de SQM S.A.: -0,0150983%  
 Objeto Social: Comercialización de insumos agrícolas e industriales  
 Directorio: Ricardo Ramos\*  
 Enrique Olivares\*\*  
 Andrés Yaksic\*  
 Gerente General: Andrés Yaksic\*  
 Relación con la matriz: Soporte  
 Contratos con la matriz: No aplica  
 Dirección: Avenida Camino Real N° 390 of 801, San Isidro, Lima, Perú  
 Teléfono: (511) 6112121  
 Fax: (511) 6112122

**SQM (THAILAND) LIMITED:**

Naturaleza jurídica: Sociedad limitada  
 Capital: US\$3.364.341  
 Participación: 99,996% SQM European Holdings NV  
 0,004% Otros no relacionados  
 Porcentaje inversión sobre activos individuales de SQM S.A.: 0,0645719%  
 Objeto Social: Comercialización de fertilizantes y químicos industriales  
 Directorio: Andrés Yaksic\*  
 Patrick Vanbeneden

Representante legal: Bert Desmet  
 Relación con la matriz: Pattamakan Suparp  
 Contratos con la matriz: Bert Desmet  
 Dirección: Distribución  
 No aplica  
 Unit 2962, Level 29, No. 388, Exchange Tower, Sukhumvit Road,  
 Klongtoey District, Bangkok, Thailand  
 Teléfono: (66) 2104 9136

**SQM VIRGINIA L.L.C.:**

Naturaleza jurídica: Sociedad limitada  
 Capital: US \$33.375.305  
 Participación: 100% SQM North America Corporation  
 Porcentaje inversión sobre activos  
 individuales de SQM S.A.: 0,3337199%  
 Objeto Social: Sociedad de inversiones  
 Directorio: Eugenio Ponce L.\*  
 Gerardo Illanes G.\*  
 Presidente: Sebastián Sánchez  
 Relación con la matriz: Soporte  
 Contratos con la matriz: No aplica  
 Dirección: 2727 Paces Ferry Road, Building Two, Suite 1425, Atlanta, GA 30339  
 Teléfono: (1 770) 916 9400  
 Fax: (1 770) 916 9401

**SQMC HOLDING CORPORATION:**

Naturaleza jurídica: Sociedad anónima  
 Capital: US\$3.000.000  
 Participación: 99,9% SQM Potasio S.A.  
 0,1% SQM S.A.  
 Porcentaje inversión sobre activos  
 individuales de SQM S.A.: 0,7434891%  
 Objeto Social: Sociedad de inversiones  
 Directorio: Eugenio Ponce L.\*  
 Felipe Smith\*  
 Presidente: Sebastián Sánchez  
 Relación con la matriz: Soporte  
 Contratos con la matriz: No aplica  
 Dirección: 2727 Paces Ferry Road, Building Two, Suite 1425, Atlanta, GA 30339  
 Teléfono: (1 770) 916 9400  
 Fax: (1 770) 916 9401

**Coligadas Internacionales****ABU DHABI FERTILIZER INDUSTRIES CO. W.L.L.:**

Naturaleza jurídica: Sociedad limitada  
 Capital: US\$1.442.660  
 Participación: 37% SQM Corporation N.V.  
 63% Otros no relacionados  
 Porcentaje inversión sobre activos  
 individuales de SQM S.A.: 0,2385560%  
 Objeto Social: Distribución y comercialización de nutrientes vegetales de especialidad  
 Directorio: Yousef Al Tawil  
 Patrick Vanbeneden

Gerente General: Frank Biot  
 Relación con la matriz: Yousef Al Tawil  
 Contratos con la matriz: Distribución  
 Dirección: No aplica  
 Teléfono: PO Box 71871, Abu Dhabi, Emiratos Árabes Unidos  
 Fax: (971) 25511700  
 (971) 25511702

**AJAY EUROPE SARL:**

Naturaleza jurídica: Sociedad limitada  
 Capital: US\$4.206.847  
 Participación: 50% Soquimich European Holdings B.V.  
 50% Otros no relacionados

Porcentaje inversión sobre activos

individuales de SQM S.A.: 0,1859303%

Objeto Social: Producción y distribución de yodo

Directorio: Eugenio Ponce\*

Alan Shipp  
 Felipe Smith\*  
 Alec Poitevint

Gerente General: Alan Shipp

Relación con la matriz: Producción

Contratos con la matriz: Suministro

Dirección: Z.I. du Grand Verger BP 227 53602, Evron Cedex, Francia

Teléfono: (33 24) 3013535

Fax: (33 24) 3017618

**AJAY NORTH AMERICA L.L.C.:**

Naturaleza jurídica: Sociedad limitada  
 Capital: US\$10.383.786  
 Participación: 49% SQMC Holding Corporation.  
 51% Otros no relacionados

Porcentaje inversión sobre activos

individuales de SQM S.A.: 0,3142865%

Objeto Social: Producción y comercialización de derivados de yodo

Directorio: Eugenio Ponce\*

Felipe Smith\*  
 Alan Shipp  
 Alec Poitevint

Gerente General: Alan Shipp

Relación con la matriz: Producción

Contratos con la matriz: Suministro

Dirección: 1400 Industry Road, Power Springs, GA 30129

Teléfono: 1 (770) 943 6202

Fax: 1 (770) 439 0369

**CHARLEE SQM THAILAND:**

Naturaleza jurídica: Sociedad limitada  
 Capital: US\$2.432.000  
 Participación: 40% Soquimich European Holdings B.V.  
 60% Otros no relacionados

Porcentaje inversión sobre activos

individuales de SQM S.A.: 0,0419316%

Objeto Social: Distribución y comercialización de nutrientes vegetales de especialidad  
 Directorio: Patrick Vanbeneden  
 Olaf Rietveld  
 Chali Arjananont  
 Vashirasak Arjananont  
 Wachirachai Utjananont  
 Relación con la matriz: Distribución  
 Contratos con la matriz: No aplica  
 Dirección: 31 Soi 138 (Meesuk) Ladpraw Road, Bangkok, 10240 Bangkok,  
 Thailand  
 Teléfono: (662) 3778668  
 Fax: (662) 3773578

**DOKTOR TARSA TARIM SANAYI A.S.:**

Naturaleza jurídica: Sociedad anónima  
 Capital: US\$17.680.795  
 Participación: 50% Soquimich European Holdings B.V.  
 50% Otros no relacionados  
 Porcentaje inversión sobre activos  
 individuales de SQM S.A.: 0,3454689%  
 Objeto Social: Distribución, comercialización y producción de fertilizantes de  
 especialidad.  
 Directorio: Frank Biot  
 Ali B. Ozman  
 Fahri Harmansah  
 Gerente General: Ali B. Ozman  
 Relación con la matriz: Distribución  
 Contratos con la matriz: No aplica  
 Dirección: Organize Sanayi Bolgesi, Ikinci Kisim, 22 cadde TR07100 Antalya,  
 Turquía.  
 Teléfono: (90 2) 422494646  
 Fax: (90 2) 422494600

**SQM MED TARIM SANAYI VE TICARET A.S.:**

Naturaleza jurídica: Sociedad anónima  
 Capital: US\$318.254  
 Participación: 50% Soquimich European Holdings B.V.  
 50% Otros no relacionados  
 Porcentaje inversión sobre activos  
 individuales de SQM S.A.: 0,0020441%  
 Objeto Social: Producción y comercialización de productos de especialidad  
 Directorio: Patrick Vanbeneden  
 Ali B. Özman  
 Gerente General: Ali B. Özman  
 Relación con la matriz: Soporte  
 Contratos con la matriz: No tiene  
 Dirección: Organize Sanayi Bolgesi, Ikinci,Kisim, 22 cadde TR07100 Antalya,  
 Turkey  
 Teléfono: (90 2) 422494646  
 Fax: (90 2) 422494600

No hubo cambios significativos en la estructura de propiedad de las filiales y asociadas durante el año 2014.

CUADRO ESQUEMÁTICO DE LAS RELACIONES DE PROPIEDAD DIRECTA E INDIRECTA ENTRE SQM S.A. Y SUS FILIALES Y ASOCIADAS

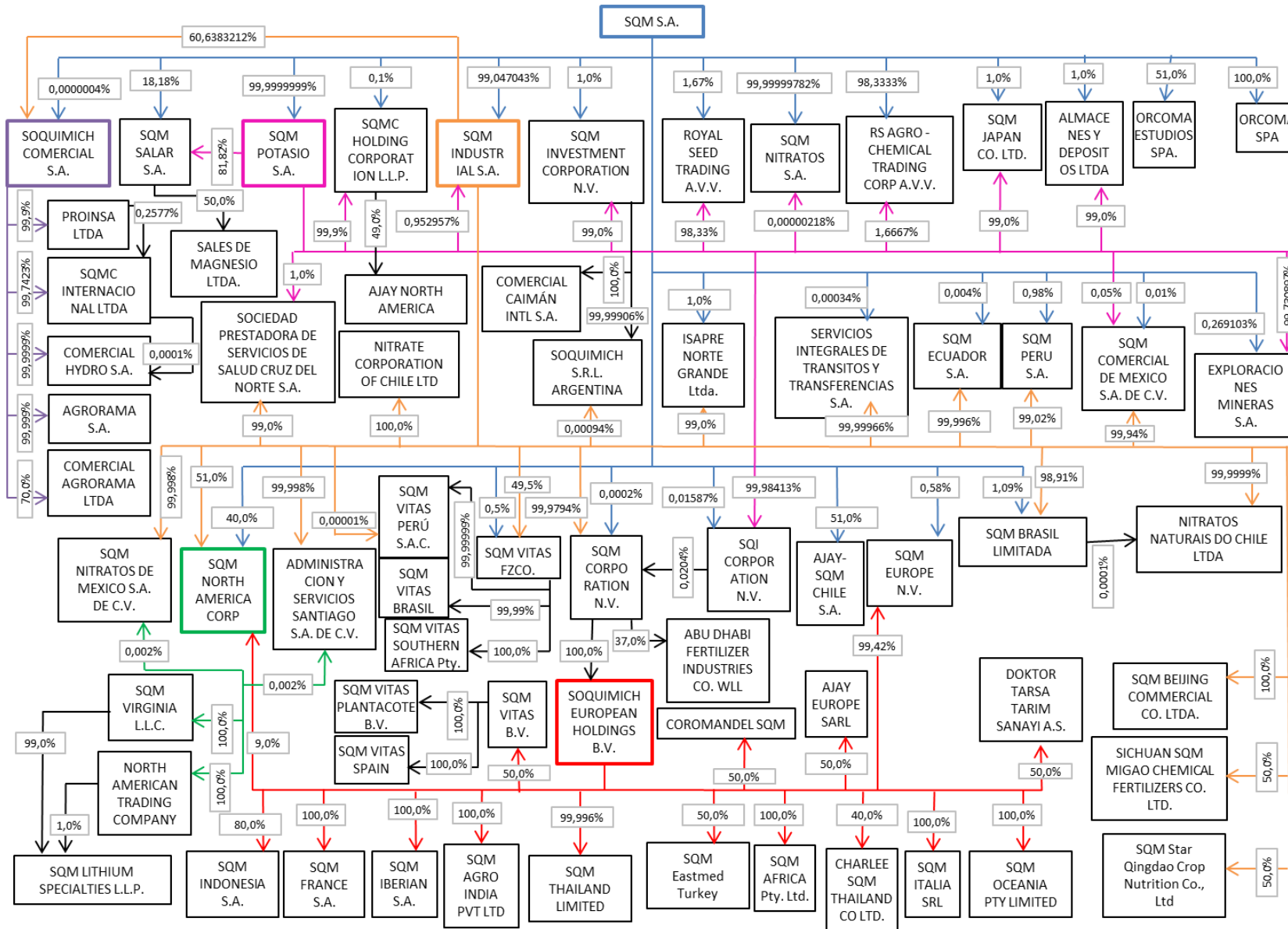

**6) b) INFORMACIÓN SOBRE OTRAS SOCIEDADES EN QUE SE POSEAN INVERSIONES****Negocios Conjuntos o Control Conjunto****COROMANDEL (SQM INDIA) P LTD.:**

Naturaleza jurídica: Sociedad limitada  
 Capital: US\$1.579.200  
 Participación: 50% Soquimich European Holdings NV  
 50% Otros no relacionados

Porcentaje inversión sobre activos  
 individuales de SQM S.A.: 0,0174909%

Objeto Social: Distribución, comercialización y producción de fertilizantes de  
 especialidad

Directorio: Patrick Vanbeneden  
 Olaf Rietvald  
 Gopala Krishna  
 Mr. Sankarasubramanian

Gerente General: Mahadev Suvarna

Relación con la matriz: Distribución

Contratos con la matriz: No aplica

Dirección: Coromandel House 1-2-10, Sardar Patel Road, Secunderabad-500  
 003, Andhra Pradesh, India

Teléfono: 91-40-27842034

**QINGDAO SQM-STAR CROP NUTRITION CO. LTD.:**

Naturaleza jurídica: Sociedad limitada  
 Capital: US\$2.000.000  
 Participación: 50% SQM Industrial S.A.  
 50% Otros no relacionados

Porcentaje inversión sobre activos  
 individuales de SQM S.A.: 0,0457364%

Objeto Social: Producción y comercialización de fertilizantes solubles

Directorio: Li Xiang  
 Andrés Yaksic\*  
 Wan Taibin  
 Frank Biot

Gerente General: Li Xiang

Relación con la matriz: Producción

Contratos con la matriz: No aplica

Dirección: No. 36, Road 7 Longquan River, Longquan Town, Jimo City,  
 Qingdao Municipality, Shangdong Province, China

Teléfono: (86) 532 809 65 366

**SICHUAN SQM-MIGAO CHEMICAL FERTILIZER CO. LTD.:**

Naturaleza jurídica: Sociedad limitada  
 Capital: US\$28.000.000  
 Participación: 50% SQM Industrial S.A.  
 50% Migao Corporation

Porcentaje inversión sobre activos  
 individuales de SQM S.A.: 0,2977510%

Objeto Social: Producción y comercialización de fertilizantes

Directorio: Andrés Yaksic\*  
 Liu Yaqin

Gerente General: Liu Guocai  
 Relación con la matriz: Frank Biot  
 Contratos con la matriz: Liu Guocai.  
 Dirección: Producción  
 No aplica  
 Dirección: Huangjin Road, Dawan Town, Qingbaijiang District, Chengdu Municipality, Sichuan Province, China.  
 Teléfono: (86) 532 809 65 366

**SQM VITAS BRASIL:**

Naturaleza jurídica: Sociedad limitada  
 Capital: US\$5.373.325  
 Participación: 99,99% SQM Vitas FZCO  
 0,01% Otros no relacionados  
 Porcentaje inversión sobre activos individuales de SQM S.A.: 0,0658389 %  
 Objeto Social: Producción, distribución y comercialización de nutrientes vegetales de especialidad  
 Directorio: Frank Biot  
 Karina Kuzmak-Bourdet  
 Alfredo Doberti  
 Gerente General: Leandro Ries  
 Relación con la matriz: Producción y distribución  
 Contratos con la matriz: No aplica  
 Dirección: Via Candeias, Km. 01, Sem Numero, Lote 4, Bairro Cia Norte, Candeias, Bahia – Brasil CEP 43.805 – 190, Caixa Postal 138  
 Teléfono: (55) 71 3602 3056  
 Fax: No tiene

**SQM VITAS B.V.**

Naturaleza jurídica: Sociedad limitada  
 Capital: US\$121.040  
 Participación: 50% Soquimich European Holdings NV  
 50% Otros no relacionados  
 Porcentaje inversión sobre activos individuales de SQM S.A.: 0,0307890%  
 Objeto Social: Sociedad de inversiones  
 Directorio: Frank Biot  
 Patrick Vanbeneden  
 Paul van Duuren  
 Dennis Beets  
 Gerente General: No aplica  
 Relación con la matriz: Soporte  
 Contratos con la matriz: No aplica  
 Dirección: Luna Arena, Herikerbergweg 238, 1101 CM Amsterdam Zuid-Oost, Holanda  
 Teléfono: (31 20) 5755600  
 Fax: (31 20) 6730016

**SQM VITAS FZCO:**

Naturaleza jurídica: Sociedad de zona franca  
 Capital: US\$1.415.440  
 Participación: 49,5% SQM Industrial S.A.



0,5% SQM S.A.  
50% Otros no relacionados

Porcentaje inversión sobre activos individuales de SQM S.A.: 0,2134326%

Objeto Social: Producción, distribución y comercialización de nutrientes vegetales de especialidad

Directorio: Patrick Vanbeneden  
Karina Kuzmak-Bourdet  
Frank Biot

Gerente General: Patrick Vanbeneden

Relación con la matriz: Producción y distribución

Contratos con la matriz: No aplica

Dirección: Jebel Ali Free Zone, PO Box 18222, Dubai, Emiratos Arabes Unidos

Teléfono: (971 4) 8838506

Fax: (971 4) 8838507

**SQM VITAS PERÚ S.A.C.:**

Naturaleza jurídica: Sociedad anónima cerrada

Capital: US\$4.420.440

Participación: 99,99999% SQM Vitas FZCO  
0,00001% SQM Industrial S.A.

Porcentaje inversión sobre activos individuales de SQM S.A.: 0,0580009%

Objeto Social: Producción, distribución y marketing de nutrientes vegetales de especialidad

Directorio: Frank Biot  
Karina Kuzmak-Bourdet  
Alfredo Doberti

Gerente General: Carlos Arredondo

Relación con la matriz: Producción y distribución

Contratos con la matriz: No aplica

Dirección: Av. Juan de Arona N°151 Of. 303, Torre B, San Isidro, Lima, Perú

Teléfono: (511) 611 2121

Fax: (511) 611 2121

**SQM VITAS PLANTACOTE BV:**

Naturaleza jurídica: Sociedad limitada

Capital: US\$1.815.600

Participación: 100% SQM Vitas BV

Porcentaje inversión sobre activos individuales de SQM S.A.: 0,0131704%

Objeto Social: Producción, distribución y marketing de nutrientes vegetales de especialidad

Directorio: Patrick Vanbeneden  
Frank Biot  
Karina Kuzmak-Bourdet

Gerente General: Toon Vanderhallen

Relación con la matriz: Producción y distribución

Contratos con la matriz: No aplica

Dirección: Luna ArenA, Herikerbergweg 238, 1101 CM Amsterdam Zuid-Oost, Holanda

Teléfono: (32) 471 953405

Fax: No tiene

**SQM VITAS SOUTHERN AFRICA PTY:**

Naturaleza jurídica: Sociedad propietaria  
 Capital: US\$1.180.814  
 Participación: 100% SQM Vitas FZCO  
 Porcentaje inversión sobre activos  
 individuales de SQM S.A.: 0,0020905%  
 Objeto Social: Producción, distribución y marketing de nutrientes vegetales de  
 especialidad  
 Directorio: Patrick Vanbeneden  
 Frank Biot  
 Karina Kuzmak-Bourdet  
 Gerente General: Adriaan Boersma  
 Relación con la matriz: Producción y distribución  
 Contratos con la matriz: No aplica  
 Dirección: 33, Waterford Office Park, Waterford Drive, Fourways 2162,  
 Johannesburg, Sudáfrica  
 Teléfono: (27) 11 658 0018  
 Fax: No tiene

**SQM VITAS SPAIN:**

Naturaleza jurídica: Sociedad anónima  
 Capital: US\$1.210.400  
 Participación: 100% SQM Vitas BV  
 Porcentaje inversión sobre activos  
 individuales de SQM S.A.: 0,0118812%  
 Objeto Social: Producción de nutrientes vegetales de especialidad  
 Directorio: Patrick Vanbenden  
 Frank Biot  
 Karina Kuzmak-Bourdet  
 Gerente General: Juan Carlos García  
 Relación con la matriz: Producción  
 Contratos con la matriz: No aplica  
 Dirección: 11510-Puerto Real, calle Manuel Echeverría, Manzana 2, Muelle de  
 la Cabezueta, Cádiz, España  
 Teléfono: (34) 956567946  
 Fax: (34) 956479059

**7) INFORMACIÓN SOBRE HECHOS RELEVANTES O ESENCIALES****Hechos Relevantes o Esenciales de SQM S.A.**

Con fecha 4 de marzo de 2014, se informó que los señores Directores de Sociedad Química y Minera de Chile S.A. (SQM), reunidos en Sesión Ordinaria durante el día de hoy acordaron, por unanimidad, recomendar a la próxima Junta General Anual Ordinaria de Accionistas de SQM que reparta y pague, por concepto de dividendo definitivo, el 50% de la utilidad líquida distribuible obtenida por SQM durante el ejercicio comercial del año 2013. Dicha recomendación implica mantener la actual “Política de Dividendos Ejercicio Comercial año 2013 de SQM” que fue informada a la Junta General Anual Ordinaria de Accionistas de SQM que se realizó el día 25 de abril del año 2013. En consecuencia y en la medida que los Accionistas de SQM –reunidos en tal próxima Junta Anual que ocurrirá el día 25 de abril de este año– acepten dicha recomendación, ésta pagará un dividendo definitivo de US\$0,88738 por acción con motivo de la utilidad líquida distribuible obtenida durante el ejercicio comercial del año 2013. No obstante, a dicho dividendo definitivo se le debe descontar la cantidad de US\$0,75609 que ya fue pagada por concepto de dividendo provisorio y el saldo, entonces, ascendente a US\$0,13129 por acción, será pagado y distribuido en favor de los Accionistas de SQM que se encuentren inscritos en el Registro respectivo durante el quinto día hábil anterior a aquel en que se pagará el mismo. Dicha última cantidad, de proceder, se pagará en su equivalente en pesos moneda nacional de acuerdo al valor del “Dólar Observado” o “Dólar EE.UU.” que aparezca publicado en el Diario Oficial del día 25 de abril del año 2014. Ello, en favor de los Accionistas que corresponda, en forma personal o por medio de sus representantes debidamente autorizados y a partir de las 9:00 horas del día Jueves 8 de mayo de este año.

Con fecha 20 de mayo de 2014, se informó que los señores Directores de Sociedad Química y Minera de Chile S.A. (SQM), reunidos en Sesión Ordinaria durante el día de hoy, fueron informados acerca de la demanda que la Corporación de Fomento de la Producción (CORFO) interpuso en contra de SQM Salar S.A. (SQMS) –y, también, de SQM, como fiadora y codeudora solidaria de SQMS– y de la demanda que SQMS interpuso en contra de CORFO con motivo, ambas demandas, del Contrato de Arrendamiento que CORFO y SQMS suscribieron el día 12 de noviembre del año 1993 (CONTRATO) en relación con determinadas Pertenencias Mineras OMA de dominio de CORFO que se encuentran constituidas sobre parte del área del Salar de Atacama en la Región de Antofagasta (PERTENENCIAS). Adicionalmente, los señores Directores de SQM fueron informados y recordaron lo siguiente:

1. Dichas dos demandas fueron interpuestas el día viernes 16 de mayo del año 2014 ante el señor árbitro “mixto” –o arbitrador en cuanto al procedimiento y de derecho en cuanto al fallo– que fue designado por el Centro de Arbitraje y Mediación de la Cámara de Comercio de Santiago y las mismas fueron recíprocamente notificadas a las partes el día 19 de mayo de este año.
2. El plazo de vigencia del CONTRATO discurre entre los días 12 de noviembre del año 1993 y 31 de diciembre del año 2030 y el mismo, entonces, se ha encontrado vigente desde hace ya más de 21 años continuos e ininterrumpidos y sin que, al respecto, haya jamás existido algún conflicto judicial o arbitral entre las partes o inquietudes que no hayan sido inmediatamente aclaradas por SQMS. Durante tal período, SQMS siempre ha entregado a CORFO, cada tres meses calendario, las respectivas “liquidaciones de renta” y, junto con ello, también ha íntegramente pagado a CORFO la correspondiente “renta trimestral”. Dichas “liquidaciones de renta”, que ya suman 81, han contenido todos los antecedentes necesarios para sustentar cada una de tales “liquidaciones” y el consiguiente cálculo y pago de la correspondiente “renta trimestral”.
3. Sin perjuicio de lo anterior, el Directorio de SQM, en relación con la demanda de CORFO, conoció los principales términos y modalidades de la misma y por medio de la cual CORFO está básicamente solicitando al señor árbitro –i– que declare que SQMS no ha pagado en forma íntegra y oportuna las rentas trimestrales que debió haber pagado a CORFO desde el año 2009 en adelante y que ascienden, en total, a la cantidad de US\$8.940.829 con más los intereses pertinentes –ii– que

declare que SQMS no ha cumplido con su obligación de conservar, mantener y reponer los Hitos de Mensura de las PERTENENCIAS –iii– que declare el término anticipado del CONTRATO como consecuencia de lo expuesto en el párrafo –i– o, alternativamente, de lo expuesto en el párrafo –ii– precedente –iv– que declare que SQMS debe pagar a CORFO una indemnización equivalente a la renta de arrendamiento que CORFO debería percibir hasta el día 31 de diciembre del año 2030 – fecha de término convencional del CONTRATO– –v– que declare que SQMS debe pagar a CORFO, por concepto de daño moral, la cantidad equivalente al 30% de los daños materiales que se determinen en el juicio arbitral y –vi– que declare que SQMS debe restituir a CORFO las PERTENENCIAS con sus patentes pagadas. La demanda, subsidiariamente y para el caso que el señor árbitro rechace dicha solicitud de término anticipado del CONTRATO, reproduce parcialmente lo anterior y solicita básicamente y en lo pertinente al señor árbitro que declare que SQMS debe pagar a CORFO la cantidad de US\$8.940.829 con más sus intereses, que SQMS debe mantener y reponer los Hitos de Mensura de las PERTENENCIAS y que SQMS debe pagar a CORFO, por concepto de daño moral, la cantidad equivalente al 30% de los daños materiales que se determinen en el juicio.

4. Adicionalmente, el Directorio de SQM, en relación con la demanda de SQMS, conoció en detalle las razones por las cuales SQMS sostiene que no le adeuda cantidad alguna a CORFO con motivo del CONTRATO y, como consecuencia de ello, le solicita que declare que las liquidaciones entregadas y los pagos realizados por SQMS a CORFO se encuentran plenamente ajustados a lo dispuesto en el CONTRATO y a los acuerdos de las partes.
5. Los abogados de SQMS y de SQM les han informado que la demanda de CORFO no debiera prosperar por ser abiertamente contraria a la interpretación y aplicación uniforme que las partes le han dado al CONTRATO desde hace ya más de 21 años corridos y, también, por cuanto SQMS ha cumplido en forma íntegra y oportuna con su obligación de proteger las PERTENENCIAS y que las mismas, como resultado de ello, se encuentran actual y totalmente vigentes y amparadas.

Con fecha 6 de junio de 2014, se informó que los señores Directores de Sociedad Química y Minera de Chile S.A. (SQM o la Sociedad), reunidos en Sesión Extraordinaria durante el día de hoy acordaron, por mayoría, lo siguiente:

1. Modificar parcialmente la actual “Política de Dividendos Ejercicio Comercial año 2014 de SQM” que fue informada a la Junta General Anual Ordinaria de Accionistas de la Sociedad que se realizó el día 25 de abril del año 2014 con el propósito esencial de incorporar en dicha “Política” el pago de un dividendo eventual de US\$230 millones –equivalente a la cantidad aproximada de US\$0,87387 por acción– que se distribuirá durante el transcurso del año 2014 con cargo a las utilidades acumuladas de SQM.
2. Convocar a Junta General Extraordinaria de Accionistas de la Sociedad para las 10:00 horas del día Lunes 7 de julio del año 2014 con el propósito de que la misma conozca y resuelva acerca del pago del dividendo precedentemente indicado.

Con fecha 15 de octubre de 2014, se informó que SQM se encuentra afecta a las disposiciones de la “Ley sobre Impuesto a la Renta” y, en lo pertinente, al pago del Impuesto de Primera Categoría contemplado en la misma. La Ley N°20.780, publicada en el Diario Oficial del día 29 de septiembre del año 2014, modificó la “Ley sobre Impuesto a la Renta” y contempló el aumento progresivo del Impuesto de Primera Categoría para que el mismo alcance una tasa de 25% –a partir del año 2017 y sujeto a que se aplique el “sistema de renta atribuida”– o una tasa de 27% –a partir del año 2018 y sujeto a que se aplique el “sistema parcialmente integrado”– y tal circunstancia afectará a SQM S.A. independientemente de la aplicación de cualesquiera de tales dos “sistemas”. Conforme con lo dispuesto en las Normas Internacionales de Información Financiera (IFRS), SQM S.A. debe inmediatamente reconocer en sus resultados el efecto que dicho aumento producirá en sus pasivos netos por impuestos

diferidos. En tal sentido, SQM S.A. estima que dicho efecto, considerando el “sistema parcialmente integrado”, aplicable en principio a la misma, variará en un rango de entre US\$55 y US\$60 millones e informa que, sin perjuicio de lo anterior, la cantidad que finalmente corresponda será contabilizada por única vez y con cargo a resultados en los Estados Financieros Consolidados Intermedios de SQM S.A. para el tercer trimestre del año 2014 y que ésta informará a sus accionistas y a las autoridades pertinentes durante el próximo mes de noviembre.

Con fecha 23 de octubre de 2014, se informó que SQM se encuentra afecta a las disposiciones de la “Ley sobre Impuesto a la Renta” y, en lo pertinente, al pago del Impuesto de Primera Categoría contemplado en la misma. El 15 de octubre del año 2014, por medio de un Hecho Esencial, SQM S.A. informó acerca de los efectos que la Ley N°20.780 podría producir en sus pasivos netos por impuestos diferidos y estimó, considerando el “sistema parcialmente integrado”, aplicable en principio a SQM S.A., que dichos efectos podrían alcanzar un rango de entre US\$55 y US\$60 millones y que la cantidad final respectiva debería ser entonces contabilizada por única vez y con cargo a resultados en los Estados Financieros Consolidados Intermedios de SQM S.A. para el tercer trimestre del año 2014. El 17 de octubre del año 2014, por medio del Oficio Circular N°856, la Superintendencia de Valores y Seguros estableció que dichos efectos deben ser contabilizados contra patrimonio. Así, la aplicación de la Ley N°20.780 no impactará los resultados o la determinación de la utilidad líquida distribuible de SQM S.A. y sí generará, en cambio, un cargo directo a patrimonio por la misma cantidad de entre US\$55 y US\$60 millones que será finalmente contabilizada en los Estados Financieros Consolidados Intermedios de SQM S.A. para el tercer trimestre del año 2014 y que ésta informará a sus accionistas y a las autoridades pertinentes durante el próximo mes de noviembre.

Con fecha 23 de octubre de 2014, se informó que SQM ha acordado emitir y colocar bonos no garantizados por US\$250 millones en los mercados internacionales. Lo anterior, esencialmente, con vencimiento en el año 2025, con una tasa de interés de carátula de 4,375% anual –equivalente a un diferencial de 215 puntos básicos sobre los bonos comparables del Tesoro de los Estados Unidos de América– y que serán ofrecidos a los inversionistas a un precio de 99,410% con respecto del capital. El acuerdo indicado fue convenido hoy y la emisión y colocación de tales bonos se realizará en conformidad con las disposiciones de la Norma 144 A del *Securities Act of 1933* de los Estados Unidos de América y los mismos no serán entonces objeto de oferta pública en Chile.

Con fecha 28 de octubre de 2014, se informó que SQM colocó hoy, en los mercados internacionales, un bono no garantizado por US\$250 millones. Ello, además, a 10 años plazo, con una tasa de interés de carátula de 4,375% anual y para refinanciar pasivos de largo plazo. Adjuntamos, al respecto, el Formulario con la información pertinente de que da cuenta la Circular N°1072 de la Superintendencia de Valores y Seguros.

Con fecha 19 de noviembre de 2014, se informó que los señores Directores de Sociedad Química y Minera de Chile S.A. (SQM), reunidos en Sesión Ordinaria durante el día 18 de noviembre de este año acordaron, por unanimidad, pagar y distribuir el dividendo provisorio a que se hace referencia en la “Política de Dividendos Ejercicio Comercial año 2014 de SQM” que fue informada a la Junta General Anual Ordinaria de Accionistas de SQM que se realizó el día 25 de abril de este año. Así, entonces, SQM pagará y distribuirá, a partir del día 12 de diciembre del año 2014, un dividendo provisorio de US\$0,41493 por acción y que equivale, aproximadamente, a la cantidad total de US\$109.208.134 millones y, esta última, al 50% de la utilidad líquida distribuible del ejercicio comercial del año 2014 que se encuentra acumulada al día 30 de septiembre de este año. Lo anterior, además, con cargo a las utilidades de dicho ejercicio comercial, en favor de los Accionistas que aparezcan inscritos en el Registro de Accionistas de SQM el quinto día hábil anterior al día 12 de diciembre ya señalado y en su equivalente en pesos moneda nacional de acuerdo al valor del “Dólar Observado” o “Dólar EE.UU.” que aparezca publicado en el Diario Oficial del día 5 de diciembre del año 2014.

**Hechos Relevantes o Esenciales de Soquimich Comercial S.A.**

Con fecha 17 de marzo de 2014, la sociedad filial Soquimich Comercial informó a la Superintendencia de Valores y Seguros, con carácter de hecho esencial, que el Directorio de Soquimich Comercial, en Sesión de aquel día, acordó, por unanimidad de los presentes, proponer el pago de un dividendo definitivo, por la suma equivalente en pesos, moneda nacional, según el tipo de cambio dólar observado del día en que se apruebe por la Junta Ordinaria de Accionistas de la Sociedad, de \$0,01892 por acción, en favor de aquellos accionistas de la Sociedad que se encuentren inscritos en el Registro respectivo el quinto día hábil anterior a aquel en que se pagará el mismo. Dicha proposición, una vez aprobada por la próxima Junta Ordinaria de Accionistas de la Sociedad que se celebrará el día 24 de abril de 2014, permitirá que esta última pueda efectivamente distribuir un dividendo anual equivalente al 50% de las utilidades líquidas obtenidas durante el ejercicio comercial 2013. La cantidad pertinente se pagará en favor de los accionistas que corresponda, en forma personal o por medio de representantes debidamente autorizados y a partir de las 09:00 horas del día lunes 19 de mayo del presente año.

Para información sobre hechos esenciales o relevantes ocurridos con anterioridad al período cubierto por la presente memoria que hayan tenido durante el ejercicio influencia importante o efecto en el desenvolvimiento de los negocios de la entidad, en sus estados financieros, en sus valores o en la oferta de ellos, o puedan tenerlo en los ejercicios futuros, vea las secciones 3) a) Información Histórica, 3) c) Actividades y Negocios y 3) e) Factores de Riesgo.

**8) SÍNTESIS DE COMENTARIOS Y PROPOSICIONES DE ACCIONISTAS Y DEL COMITÉ DE DIRECTORES**

Conforme con lo prescrito en el artículo 74, inciso 3°, de la ley N° 18.046, no han existido comentarios o propuestas relacionadas con la marcha de los negocios sociales formuladas por accionistas o por el Comité de Directores de SQM.

## 9) a) INFORMES FINANCIEROS DE LA ENTIDAD INSCRITA

### Informe de la Empresa de Auditoría Externa



**INFORME DEL AUDITOR INDEPENDIENTE**

Santiago, 3 de marzo de 2015

Señores Accionistas y Directores  
Sociedad Química y Minera de Chile S.A.

Hemos efectuado una auditoría a los estados financieros consolidados adjuntos de Sociedad Química y Minera de Chile S.A. y filiales, que comprenden los estados consolidados de situación financiera al 31 de diciembre de 2014 y los correspondientes estados consolidados de resultados, de resultados integrales, de cambios en el patrimonio y de flujos de efectivo por el año terminado en esa fecha y las correspondientes notas a los estados financieros consolidados.

*Responsabilidad de la Administración por los estados financieros consolidados*

La Administración es responsable por la preparación y presentación razonable de estos estados financieros consolidados de acuerdo con instrucciones y normas de preparación y presentación de información financiera emitidas por la Superintendencia de Valores y Seguros descritas en Notas 2 y 3 a los estados financieros consolidados. Esta responsabilidad incluye el diseño, implementación y mantención de un control interno pertinente para la preparación y presentación razonable de estados financieros consolidados que estén exentos de representaciones incorrectas significativas, ya sea debido a fraude o error.

*Responsabilidad del auditor*

Nuestra responsabilidad consiste en expresar una opinión sobre estos estados financieros consolidados a base de nuestra auditoría. Efectuamos nuestra auditoría de acuerdo con normas de auditoría generalmente aceptadas en Chile. Tales normas requieren que planifiquemos y realicemos nuestro trabajo con el objeto de lograr un razonable grado de seguridad de que los estados financieros consolidados están exentos de representaciones incorrectas significativas.

Una auditoría comprende efectuar procedimientos para obtener evidencia de auditoría sobre los montos y revelaciones en los estados financieros consolidados. Los procedimientos seleccionados dependen del juicio del auditor, incluyendo la evaluación de los riesgos de representaciones incorrectas significativas de los estados financieros consolidados ya sea debido a fraude o error. Al efectuar estas evaluaciones de los riesgos, el auditor considera el control interno pertinente para la preparación y presentación razonable de los estados financieros consolidados de la entidad con el objeto de diseñar procedimientos de auditoría que sean apropiados en las circunstancias, pero sin el propósito de expresar una opinión sobre la efectividad del control interno de la entidad. En consecuencia, no expresamos tal tipo de opinión. Una auditoría incluye, también, evaluar lo apropiadas que son las políticas de contabilidad utilizadas y la razonabilidad de las estimaciones contables significativas efectuadas por la Administración, así como una evaluación de la presentación general de los estados financieros consolidados.

---

PwC Chile, Av. Andrés Bello 2711 - piso 5, Las Condes - Santiago, Chile  
RUT: 81.513.400-1 | Teléfono: (56 2) 2940 0000 | [www.pwc.cl](http://www.pwc.cl)





Santiago, 3 de marzo de 2015  
Sociedad Química y Minera de Chile S.A.

2

Consideramos que la evidencia de auditoría que hemos obtenido es suficiente y apropiada para proporcionarnos una base para nuestra opinión.

*Opinión*

En nuestra opinión, los mencionados estados financieros consolidados presentan razonablemente, en todos sus aspectos significativos, la situación financiera de Sociedad Química y Minera de Chile S.A. y filiales al 31 de diciembre de 2014, los resultados de sus operaciones y los flujos de efectivo por el año terminado en esa fecha de acuerdo con instrucciones y normas de preparación y presentación de información financiera emitidas por la Superintendencia de Valores y Seguros descritas en Notas 2 y 3.

*Base de contabilización*

Tal como se describe en Notas 2 y 3 a los estados financieros consolidados, en virtud de sus atribuciones la Superintendencia de Valores y Seguros con fecha 17 de octubre de 2014 emitió el Oficio Circular N°856 instruyendo a las entidades fiscalizadas, registrar contra patrimonio las diferencias en activos y pasivos por impuestos diferidos que se produzcan como efecto directo del incremento en la tasa de impuestos de primera categoría introducido por la Ley 20.780. Con este hecho se ha originado un cambio en el marco de preparación y presentación de información financiera aplicado hasta esa fecha, el cual correspondía a las Normas Internacionales de Información Financiera. Al 31 de diciembre de 2014 y por el año terminado en esa fecha, los efectos del cambio del marco contable se describen en Nota 28.4. Nuestra opinión no se modifica respecto de este asunto.

*Otros asuntos*

Anteriormente, hemos efectuado una auditoría, de acuerdo con normas de auditoría generalmente aceptadas en Chile, a los estados financieros consolidados al 31 de diciembre de 2013 de Sociedad Química y Minera de Chile S.A. y filiales adjuntos, y en nuestro informe de fecha 4 de marzo de 2014 expresamos una opinión de auditoría sin modificaciones sobre tales estados financieros consolidados.

  
Javier Gatica Menke  
RUT: 7.003.684-3





**Estados Financieros Consolidados****Índice de los Estados Financieros Consolidados**

<b>Estados de Situación Financiera Clasificado Consolidado</b> .....	126
<b>Estados Consolidados de Resultados por Función</b> .....	128
<b>Estados Consolidados de Resultados Integrales</b> .....	130
<b>Estados Consolidados de Flujos de Efectivos</b> .....	131
<b>Estado de Cambios en el Patrimonio</b> .....	133
<b>Nota 1 Identificación y actividades de Sociedad Química y Minera de Chile S.A. y Filiales</b> .....	135
1.1 Antecedentes históricos.....	135
1.2 Domicilio principal donde la sociedad desarrolla sus actividades productivas...	135
1.3 Códigos de actividades principales.....	135
1.4 Descripción de la naturaleza de las operaciones y actividades principales.....	135
1.5 Otros antecedentes.....	136
<b>Nota 2 Bases de presentación de los estados financieros consolidados</b> .....	137
2.1 Período contable.....	137
2.2 Estados financieros.....	138
2.3 Bases de medición.....	138
2.4 Pronunciamientos contables.....	138
2.5 Bases de consolidación.....	142
2.6 Responsabilidad de la información y estimaciones realizadas.....	145
<b>Nota 3 Políticas contables significativas</b> .....	145
3.1 Clasificación de saldos en corrientes y no corrientes.....	145
3.2 Política contable para la moneda funcional y de presentación.....	145
3.3 Política contable para conversión de moneda extranjera.....	146
3.4 Política contable para subsidiarias.....	147
3.5 Estado de flujo de efectivo consolidados.....	147
3.6 Política contable de activos financieros.....	148
3.7 Política contable de pasivos financieros.....	148
3.8 Instrumentos financieros a valor razonable con cambios en resultado.....	148
3.9 Política contable para la compensación de instrumentos financieros.....	148
3.10 Política contable para la reclasificación de instrumentos financieros.....	148
3.11 Política contable para instrumentos financieros derivados y coberturas.....	149
3.12 Baja en cuentas de instrumentos financieros.....	150
3.13 Instrumentos financieros derivados.....	150
3.14 Mediciones al valor razonable.....	150
3.15 Arrendamiento.....	151
3.16 Costos de adquisición diferidos que surgen de contratos de seguros.....	151
3.17 Deudores comerciales y otras cuentas por cobrar.....	151
3.18 Medición de inventarios.....	152
3.19 Inversiones en asociadas y negocios conjuntos.....	152
3.20 Política contable para transacciones con participaciones no controladoras.....	153
3.21 Política contable para transacciones con partes relacionadas.....	153
3.22 Propiedades, plantas y equipos.....	153
3.23 Depreciación de Propiedades, plantas y equipos.....	154

3.24	Plusvalía.....	15
3.25	Activos intangibles distintos a la plusvalía.....	155
3.26	Gastos de investigación y desarrollo.....	155
3.27	Gastos de exploración y evaluación.....	156
3.28	Deterioro del valor de los activos no financieros.....	156
3.29	Dividendo mínimo.....	157
3.30	Ganancias por acción.....	157
3.31	Política contable para acreedores comerciales y otras cuentas por pagar.....	157
3.32	Préstamos que devengan intereses.....	158
3.33	Otras provisiones.....	158
3.34	Obligaciones por indemnizaciones por años de servicios y compromisos por pensiones.....	158
3.35	Planes de compensación.....	159
3.36	Reconocimiento de ingresos.....	159
3.37	Ingresos y costos financieros.....	160
3.38	Impuesto a la renta e impuestos diferidos.....	160
3.39	Información financiera por segmentos operativos.....	161
3.40	Medio ambiente.....	162
<b>Nota 4</b>	<b>Gestión del riesgo financiero.....</b>	<b>162</b>
4.1	Política de gestión de riesgos financieros.....	162
4.2	Factores de riesgo.....	162
4.3	Medición del riesgo.....	165
<b>Nota 5</b>	<b>Cambios en estimaciones y políticas contables (uniformidad).....</b>	<b>165</b>
5.1	Cambios en estimaciones contables.....	165
5.2	Cambios en políticas contables.....	165
<b>Nota 6</b>	<b>Antecedentes empresas consolidadas.....</b>	<b>166</b>
6.1	Activos y pasivos individuales de la matriz.....	166
6.2	Entidad controladora.....	166
6.3	Acuerdos de actuación conjunta de la mayor participación accionaria.....	166
6.4	Información general sobre subsidiarias consolidadas.....	167
6.5	Información atribuibles a participaciones no controladoras.....	169
6.6	Información sobre subsidiarias consolidadas.....	170
6.7	Detalle de operaciones efectuadas entre sociedades consolidadas.....	174
<b>Nota 7</b>	<b>Efectivo y equivalente al efectivo.....</b>	<b>174</b>
7.1	Clases de efectivo y equivalentes al efectivo.....	174
7.2	Inversiones a corto plazo, clasificados como equivalentes al efectivo.....	175
7.3	Información del efectivo y equivalente al efectivo por monedas.....	175
7.4	Importe de saldos de efectivo significativos no disponibles.....	175
7.5	Depósitos a corto plazo, clasificados como equivalentes al efectivo.....	176
<b>Nota 8</b>	<b>Inventarios.....</b>	<b>177</b>
<b>Nota 9</b>	<b>Informaciones a revelar sobre partes relacionadas.....</b>	<b>177</b>
9.1	Información a revelar sobre partes relacionadas.....	177
9.2	Relaciones entre controladora y entidad.....	178
9.3	Detalle de identificación de vínculo entre controladora y subsidiaria.....	179
9.4	Detalle de partes relacionadas y transacciones con partes relacionadas.....	180
9.5	Cuentas por cobrar con partes relacionadas, corrientes.....	182
9.6	Cuentas por pagar con partes relacionadas, corrientes.....	183
9.7	Directorio y alta administración.....	183

9.8	Remuneración al personal clave de la gerencia.....	185
<b>Nota 10</b>	<b>Instrumentos financieros</b> .....	185
10.1	Clases de otros activos financieros.....	185
10.2	Deudores comerciales y otras cuentas por cobrar, corrientes y no corrientes.....	186
10.3	Activos y pasivos de cobertura.....	188
10.4	Pasivos financieros.....	190
10.5	Cuentas comerciales y otras cuentas por pagar.....	202
10.6	Pasivos financieros a valor razonable, con cambios en resultados.....	202
10.7	Categorías de activos y pasivos financieros.....	203
10.8	Medición valor razonable activos y pasivos.....	205
10.9	Activos financieros pignorados como garantía.....	205
10.10	Valor razonable estimado de instrumentos financieros e instrumentos financieros derivados.....	206
10.11	Naturaleza y alcance de los riesgos que surgen de los instrumentos financieros.....	207
<b>Nota 11</b>	<b>Inversiones en asociadas contabilizadas por el método de la participación..</b>	208
11.1	Inversiones en asociadas contabilizadas por el método de la participación.....	208
11.2	Activos, pasivos, ingresos y gastos ordinarios de las empresas asociadas.....	209
11.3	Otros antecedentes.....	210
<b>Nota 12</b>	<b>Negocios conjuntos</b> .....	210
12.1	Política de contabilización de la inversión en negocios conjuntos contabilizados bajo el método del valor patrimonial.....	210
12.2	Información a revelar sobre participaciones en negocios conjuntos.....	210
12.3	Inversiones en Negocios Conjuntos contabilizadas por el método de la participación.....	211
12.4	Activos, pasivos, ingresos y gastos ordinarios en Negocios Conjuntos.....	213
12.5	Otra información a revelar sobre Negocios Conjuntos.....	214
<b>Nota 13</b>	<b>Activos intangibles y plusvalía</b> .....	215
13.1	Saldos.....	215
13.2	Información a revelar sobre activos intangibles y plusvalía.....	215
<b>Nota 14</b>	<b>Propiedades, plantas y equipos</b> .....	220
14.1	Clases de propiedades, plantas y equipos.....	220
14.2	Reconciliación de cambios en propiedades, plantas y equipos, por clases.....	221
14.3	Detalle de propiedades, planta y equipo pignorados como garantías.....	225
14.4	Información adicional.....	225
14.5	Deterioro del valor de los activos.....	225
<b>Nota 15</b>	<b>Beneficios a los empleados</b> .....	225
15.1	Provisiones por beneficios a los empleados.....	225
15.2	Política sobre planes de beneficios definidos.....	225
15.3	Otros beneficios a largo plazo.....	226
15.4	Obligaciones post retiro del personal.....	227
15.5	Indemnizaciones por años de servicios.....	229
<b>Nota 16</b>	<b>Plan de compensación ejecutivos</b> .....	230
<b>Nota 17</b>	<b>Informaciones a revelar sobre patrimonio neto</b> .....	231
17.1	Gestión de capital.....	231
17.2	Informaciones a revelar sobre capital en acciones preferentes.....	232
17.3	Información a revelar sobre reservas dentro del patrimonio.....	234
17.4	Política de dividendos.....	234

17.5	Dividendos provisorios.....	235
<b>Nota 18</b>	<b>Provisiones y otros pasivos no financieros.....</b>	<b>238</b>
18.1	Clases de provisiones.....	238
18.2	Descripción de otras provisiones.....	239
18.3	Otros pasivos no financieros, corriente.....	239
18.4	Movimientos en provisiones.....	240
18.5	Detalle de las principales clases de provisiones.....	241
<b>Nota 19</b>	<b>Contingencias y restricciones.....</b>	<b>241</b>
19.1	Juicios u otros hechos relevantes.....	241
19.2	Restricciones a la gestión o límites financieros.....	244
19.3	Compromisos.....	245
19.4	Efectivo de utilización restringida.....	246
19.5	Cauciones obtenidas de terceros.....	247
19.6	Garantías indirectas.....	248
<b>Nota 20</b>	<b>Ingresos ordinarios.....</b>	<b>250</b>
<b>Nota 21</b>	<b>Ganancias por acción.....</b>	<b>250</b>
<b>Nota 22</b>	<b>Costos por préstamos.....</b>	<b>251</b>
22.1	Costos por intereses capitalizados, propiedades, planta y equipo.....	251
<b>Nota 23</b>	<b>Efecto de las variaciones en las tasas de cambio de la moneda extranjera... ..</b>	<b>251</b>
<b>Nota 24</b>	<b>Medio ambiente.....</b>	<b>253</b>
24.1	Información a revelar sobre desembolsos relacionados con el medio ambiente... ..	253
24.2	Detalle de información de desembolsos relacionados con el medio ambiente....	253
24.3	Descripción de cada proyecto con indicación si estos se encuentran en proceso o están terminados.....	261
<b>Nota 25</b>	<b>Otros Activos no financieros corrientes y no corrientes.....</b>	<b>264</b>
<b>Nota 26</b>	<b>Segmentos de operación.....</b>	<b>265</b>
26.1	Segmentos de operación.....	265
26.2	Información de segmentos de operación.....	267
26.3	Estado de resultados integrales clasificado por segmentos de operación basados en grupos de productos.....	269
26.4	Ingresos de las actividades ordinarias procedentes de transacciones con otros segmentos de operación de la empresa.....	271
26.5	Información sobre áreas geográficas.....	271
26.6	Información sobre los principales clientes.....	271
26.7	Segmentos por áreas geográficas.....	272
26.8	Propiedades, plantas y equipos clasificados por áreas geográficas.....	273
<b>Nota 27</b>	<b>Ganancias (pérdidas) de actividades operacionales del estado de resultados por función de gastos, expuesta de acuerdo a su naturaleza.....</b>	<b>273</b>
27.1	Ingresos de actividades ordinarias.....	273
27.2	Costo de ventas.....	273
27.3	Otros ingresos.....	274
27.4	Gastos de administración.....	274
27.5	Otros gastos, por función.....	275
27.6	Otras ganancias (pérdidas).....	275
27.7	Resumen gastos por naturaleza.....	276
27.8	Gastos Financieros.....	276
<b>Nota 28</b>	<b>Impuestos a la renta y diferidos.....</b>	<b>277</b>

28.1	Activos por impuestos corrientes.....	277
28.2	Cuentas por pagar por impuestos corrientes.....	277
28.3	Utilidades tributarias.....	278
28.4	Impuesto a la renta y diferidos.....	278
<b>Nota 29</b>	<b>Información a revelar sobre efectos de las variaciones en las tasas de cambio de la moneda extranjera.....</b>	<b>288</b>
<b>Nota 30</b>	<b>Desembolsos de exploración y evaluación de recursos minerales.....</b>	<b>293</b>
<b>Nota 31</b>	<b>Hechos ocurridos después de la fecha del balance.....</b>	<b>294</b>
31.1	Autorización de estados financieros.....	294
31.2	Informaciones a revelar sobre hechos posteriores a la fecha del balance.....	294
31.3	Detalle de dividendos declarados después de la fecha del balance.....	294

**Estados de Situación Financiera Clasificado Consolidado**

Activos	Nota N°	Al 31 de diciembre de 2014 MUS\$	Al 31 de diciembre de 2013 MUS\$
<b>Activos corrientes</b>			
Efectivo y equivalentes al efectivo	7.1	354.566	476.622
Otros activos financieros corrientes	10.1	670.602	460.173
Otros activos no financieros corrientes	25	43.736	44.230
Deudores comerciales y otras cuentas por cobrar corrientes	10.2	340.830	330.992
Cuentas por cobrar a entidades relacionadas corrientes	9.5	134.506	128.026
Inventarios corrientes	8	919.603	955.530
Activos por impuestos corrientes	28.1	47.975	59.476
<b>Total activos corrientes</b>		<b>2.511.818</b>	<b>2.455.049</b>
<b>Activos no corrientes</b>			
Otros activos financieros no corrientes	10.1	427	95
Otros activos no financieros no corrientes	25	32.171	36.505
Cuentas por cobrar no corrientes	10.2	2.044	1.282
Inversiones en asociadas	11.1	49.723	51.075
Inversiones en negocios conjuntos	12.3	26.055	25.943
Activos intangibles distintos de la plusvalía	13.1	114.735	104.363
Plusvalía	13.1	38.388	38.388
Propiedades, plantas y equipos	14.1	1.887.954	2.054.377
Activos por impuestos diferidos	28.4	340	531
<b>Total de activos no corrientes</b>		<b>2.151.837</b>	<b>2.312.559</b>
<b>Total de Activos</b>		<b>4.663.655</b>	<b>4.767.608</b>

Las notas adjuntas forman parte integral de estos estados financieros consolidados.

**Estados de Situación Financiera Clasificado Consolidado, (continuación)**

<b>Patrimonio y Pasivos</b>	<b>Nota N°</b>	<b>Al 31 de diciembre de 2014 MUS\$</b>	<b>Al 31 de diciembre de 2013 MUS\$</b>
<b>Pasivos</b>			
<b>Pasivos corrientes</b>			
Otros pasivos financieros corrientes	10.4	213.172	401.426
Cuentas por pagar comerciales y otras cuentas por pagar corrientes	10.5	145.160	150.960
Cuentas por pagar a entidades relacionadas corrientes	9.6	231	-
Otras provisiones corrientes	18.1	27.747	17.953
Pasivos por impuestos corrientes	28.2	28.983	31.707
Provisiones por beneficios a los empleados corrientes	15.1	18.384	25.236
Otros pasivos no financieros corrientes	18.3	90.010	95.353
<b>Total pasivos corrientes</b>		<b><u>523.687</u></b>	<b><u>722.635</u></b>
<b>Pasivos, no corrientes</b>			
Otros pasivos financieros no corrientes	10.4	1.574.225	1.417.390
Otras provisiones no corrientes	18.1	8.890	8.633
Pasivo por impuestos diferidos	28.4	223.349	154.295
Provisiones por beneficios a los empleados no corrientes	15.1	33.801	32.414
<b>Total pasivos no corrientes</b>		<b><u>1.840.265</u></b>	<b><u>1.612.732</u></b>
<b>Total Pasivos</b>		<b><u>2.363.952</u></b>	<b><u>2.335.367</u></b>
<b>Patrimonio</b>			
	17		
Capital emitido		477.386	477.386
Ganancias (pérdidas) acumuladas		1.775.612	1.909.725
Otras reservas		(13.162)	(10.491)
<b>Patrimonio atribuible a los propietarios de la controladora</b>		<b><u>2.239.836</u></b>	<b><u>2.376.620</u></b>
Participaciones no controladoras		59.867	55.621
<b>Total Patrimonio</b>		<b><u>2.299.703</u></b>	<b><u>2.432.241</u></b>
<b>Total patrimonio y pasivos</b>		<b><u>4.663.655</u></b>	<b><u>4.767.608</u></b>

Las notas adjuntas forman parte integral de estos estados financieros consolidados.

## Estados Consolidados de Resultados por Función

	Nota N°	Enero a diciembre	
		2014 MUS\$	2013 MUS\$
Ingresos de actividades ordinarias	20	2.014.214	2.203.140
Costo de ventas	27.2	(1.431.242)	(1.481.690)
<b>Ganancia Bruta</b>		<b>582.972</b>	<b>721.450</b>
Otros ingresos	27.3	24.055	96.716
Gastos de administración	27.4	(96.532)	(105.189)
Otros gastos, por función	27.5	(57.107)	(49.397)
Otras ganancias (pérdidas)	27.6	4.424	(11.391)
<b>Ganancias (pérdidas) de actividades operacionales</b>		<b>457.812</b>	<b>652.189</b>
Ingresos financieros		16.142	12.696
Costos financieros	22	(63.373)	(58.608)
Participación en las ganancias (pérdidas) de asociadas y negocios conjuntos que se contabilicen utilizando el método de la participación		18.116	18.786
Diferencias de cambio	23	(16.545)	(11.954)
<b>Ganancia(pérdida), antes de impuestos</b>		<b>412.152</b>	<b>613.109</b>
Gasto por impuestos a las ganancias, operaciones continuadas	28.4	(108.382)	(138.539)
<b>Ganancia(pérdida) procedente de operaciones continuadas</b>		<b>303.770</b>	<b>474.570</b>
<b>Ganancia (pérdida)</b>		<b>303.770</b>	<b>474.570</b>
<b>Ganancia (pérdida), atribuible a</b>			
Ganancia (pérdida) atribuible a los propietarios de la controladora		296.381	467.113
Ganancia (pérdida) atribuible a participaciones no controladoras		7.389	7.457
<b>Ganancia (pérdida)</b>		<b>303.770</b>	<b>474.570</b>

Las notas adjuntas forman parte integral de estos estados financieros consolidados.



**Estados Consolidados de Resultados por Función, (continuación)**

	<b>Nota N°</b>	<b>Enero a diciembre 2014 US\$</b>	<b>2013 US\$</b>
<b>Ganancia por acción</b>			
<b>Acciones comunes</b>			
Ganancia básicas por acción (US\$ por acción)	21	1,1261	1,7748
Ganancia básicas por acción (US\$ por acción) de operaciones continuadas		1,1261	1,7748
<b>Acciones comunes diluidas</b>			
Ganancia diluidas por acción (US\$ por acción)	21	1,1261	1,7748
Ganancia diluidas por acción (US\$ por acción) de operaciones continuadas		1,1261	1,7748

Las notas adjuntas forman parte integral de estos estados financieros consolidados.

## Estados Consolidados de Resultados Integrales

Estado del resultado integral	Enero a diciembre	
	2014 MUS\$	2013 MUS\$
Ganancia (pérdida)	303.770	474.570
<b>Componentes de otro resultado integral, antes de impuestos diferencia de cambio por conversión</b>		
Ganancias (pérdidas) por diferencias de cambio de conversión, antes de impuestos	(4.016)	(3.559)
<b>Otro resultado integral, antes de impuestos, diferencias de cambio por conversión</b>	<b>(4.016)</b>	<b>(3.559)</b>
<b>Coberturas del flujo de efectivo</b>		
Ganancias (pérdidas) por coberturas de flujo de efectivo, antes de impuestos	2.196	15.779
<b>Otro resultado integral, antes de impuestos, coberturas del flujo de efectivo</b>	<b>2.196</b>	<b>15.779</b>
Otro resultado integral, antes de impuestos, ganancias (pérdidas) actuariales por planes de beneficios definidos	(672)	1.012
Otras reservas varias	-	-
<b>Otros componentes de otro resultado integral, antes de impuestos</b>	<b>(2.492)</b>	<b>13.231</b>
<b>Impuesto a las ganancias relacionado con componentes de otro resultado integral</b>		
Impuesto a las ganancias relacionado con coberturas de flujos de efectivo de otro resultado integral	(311)	(3.023)
<b>Impuestos a las ganancias relacionados con componentes de otro resultado integral</b>	<b>(311)</b>	<b>(3.023)</b>
<b>Otro resultado integral</b>	<b>(2.803)</b>	<b>10.209</b>
<b>Resultado integral Total</b>	<b>300.967</b>	<b>484.779</b>
<b>Resultado integral atribuible a</b>		
Resultado integral atribuible a los propietarios de la controladora	293.710	477.394
Resultado integral atribuible a participaciones no controladoras	7.257	7.385
<b>Resultado integral total</b>	<b>300.967</b>	<b>484.779</b>

Las notas adjuntas forman parte integral de estos estados financieros consolidados.

**Estados Consolidados de Flujos de Efectivos**

<b>Estado de flujos de efectivo</b>	<b>Nota N°</b>	<b>31/12/2014 MUS\$</b>	<b>31/12/2013 MUS\$</b>
<b>Flujos de efectivo procedentes de (utilizados en) actividades de operación</b>			
<b>Clases de cobros por actividades de operación</b>			
Cobros procedentes de las ventas de bienes y prestación de servicios		1.944.072	2.392.696
Otros cobros por actividades de operación			-
<b>Clases de pagos</b>			
Pagos a proveedores por el suministro de bienes y servicios		(1.179.413)	(1.496.053)
Pagos a y por cuenta de los empleados		(42.218)	(48.033)
Otros pagos por actividades de operación		(9.770)	(24.774)
Dividendos recibidos		11.817	16.423
Intereses pagados		(83.592)	(87.018)
Intereses recibidos		16.142	12.696
Impuestos a las ganancias reembolsados (pagados)		(76.810)	(119.107)
Otras entradas (salidas) de efectivo		10.816	4.883
<b>Flujos de efectivo netos procedentes de (utilizados en) actividades de operación</b>		<b><u>591.044</u></b>	<b><u>651.713</u></b>
<b>Flujos de efectivo procedentes de (utilizados en) actividades de inversión</b>			
Flujos de efectivo procedentes de la pérdida de control de subsidiarias u otros negocios		5.000	-
Otros pagos para adquirir participaciones en negocios conjuntos		4.223	(69)
Importes procedentes de la ventas de propiedades, planta y equipo		156	216
Importes procedentes de la ventas de activos intangibles		15.431	86.157
Compras de activos intangibles		-	-
Compras de propiedades, planta y equipo		(112.143)	(386.495)
Anticipos de efectivo y préstamos concedidos a terceros		(2.470)	528
Dividendos recibidos		-	-
Intereses pagados		-	-
Otras entradas (Salidas) de efectivo (*)		(221.561)	(187.722)
<b>Flujos de efectivo netos procedentes de (utilizados en) actividades de inversión</b>		<b><u>(311.364)</u></b>	<b><u>(487.385)</u></b>

(\*) Se incluyen en otras entradas (salidas) de efectivo inversiones y rescates de depósitos a plazo y otros instrumentos financieros, los cuales no califican como efectivo y equivalente al efectivo de acuerdo a lo establecido en NIC 7, párrafo 7, al presentar un plazo de vencimiento desde su fecha de origen mayor a 90 días.

Las notas adjuntas forman parte integral de estos estados financieros consolidados.

**Estados Consolidados de Flujos de Efectivo, (continuación)**

	Nota Nº	31/12/2014 MUS\$	31/12/2013 MUS\$
<b>Flujos de efectivo procedentes de (utilizados en) actividades de financiación</b>			
Importes procedentes de la emisión de otros instrumentos de capital		-	-
Importes procedentes de préstamos de largo plazo		250.000	300.000
Importes procedentes de préstamos de corto plazo		180.000	160.000
Total importes procedentes de préstamos		430.000	460.000
Pagos de préstamos		(230.000)	(176.485)
Dividendos pagados		(379.044)	(279.668)
Otras entradas (salidas) de efectivo		(208.991)	(6.132)
<b>Flujos de efectivo netos procedentes de (utilizados en) actividades de financiación</b>		<b><u>(388.035)</u></b>	<b><u>(2.285)</u></b>
<b>Incremento neto (disminución) en el efectivo y equivalentes al efectivo antes del efecto de los cambios en la tasa de cambio</b>		<b>(108.355)</b>	<b>162.043</b>
Efectos de la variación en la tasa de cambio sobre el efectivo y equivalentes de efectivo		(13.701)	(9.774)
Incremento (disminución) neto de efectivo y equivalentes al efectivo		(122.056)	152.269
<b>Efectivo y equivalentes al efectivo al principio del periodo</b>		<b><u>476.622</u></b>	<b><u>324.353</u></b>
<b>Efectivo y equivalentes al efectivo al final del periodo</b>		<b><u>354.566</u></b>	<b><u>476.622</u></b>

Las notas adjuntas forman parte integral de estos estados financieros consolidados.

## Estado de Cambios en el Patrimonio

2014	Capital emitido	Reservas por diferencias de cambio por conversión	Reservas de coberturas de flujo de caja	Reservas de ganancias o pérdidas actuariales en planes de beneficios definidos	Otras reservas varias	Otras reservas	Ganancias (pérdidas) acumuladas	Patrimonio atribuible a los propietarios de la controladora	Participaciones no controladoras	Patrimonio total
	MUS\$	MUS\$	MUS\$	MUS\$	MUS\$	MUS\$	MUS\$	MUS\$	MUS\$	MUS\$
Patrimonio al inicio del período	477.386	(3.817)	(3.766)	(1.231)	(1.677)	(10.491)	1.909.725	2.376.620	55.621	2.432.241
<b>Patrimonio inicial reexpresado</b>	<b>477.386</b>	<b>(3.817)</b>	<b>(3.766)</b>	<b>(1.231)</b>	<b>(1.677)</b>	<b>(10.491)</b>	<b>1.909.725</b>	<b>2.376.620</b>	<b>55.621</b>	<b>2.432.241</b>
Ganancia (pérdida)	-	-	-	-	-	-	296.381	296.381	7.389	303.770
Otro resultado integral	-	(3.884)	1.885	(672)	-	(2.671)	-	(2.671)	(132)	(2.803)
<b>Resultado integral</b>	<b>-</b>	<b>(3.884)</b>	<b>1.885</b>	<b>(672)</b>	<b>-</b>	<b>(2.671)</b>	<b>296.381</b>	<b>293.710</b>	<b>7.257</b>	<b>300.967</b>
Dividendos	-	-	-	-	-	-	(378.190)	(378.190)	(5.280)	(383.470)
Incremento (disminución) por transferencias y otros cambios (*)	-	-	-	-	-	-	(52.304)	(52.304)	-	(52.304)
Incremento (disminución) por cambios en las participaciones en la propiedad de subsidiarias	-	-	-	-	-	-	-	-	2.269	2.269
<b>Incremento (disminución) en el patrimonio</b>	<b>-</b>	<b>(3.884)</b>	<b>1.885</b>	<b>(672)</b>	<b>-</b>	<b>(2.671)</b>	<b>(134.113)</b>	<b>(136.784)</b>	<b>4.246</b>	<b>(132.538)</b>
<b>Patrimonio actual al 31/12/2014</b>	<b>477.386</b>	<b>(7.701)</b>	<b>(1.881)</b>	<b>(1.903)</b>	<b>(1.677)</b>	<b>(13.162)</b>	<b>1.775.612</b>	<b>2.239.836</b>	<b>59.867</b>	<b>2.299.703</b>

(\*) Corresponde principalmente al efecto de cambio de tasa impositiva ver nota 28.

Las notas adjuntas forman parte integral de estos estados financieros consolidados.

## Estado de Cambios en el Patrimonio

2013	Capital emitido	Reservas por diferencias de cambio por conversión	Reservas de coberturas de flujo de caja	Reservas de ganancias o pérdidas actuariales en planes de beneficios definidos	Otras reservas varias	Otras reservas	Ganancias (pérdidas) acumuladas	Patrimonio atribuible a los propietarios de la controladora	Participaciones no controladoras	Patrimonio total
	MUS\$	MUS\$	MUS\$	MUS\$	MUS\$	MUS\$	MUS\$	MUS\$	MUS\$	MUS\$
Patrimonio al inicio del período	477.386	(330)	(16.522)	(2.243)	(1.677)	(20.772)	1.676.169	2.132.783	54.663	2.187.446
<b>Patrimonio inicial reexpresado</b>	<b>477.386</b>	<b>(330)</b>	<b>(16.522)</b>	<b>(2.243)</b>	<b>(1.677)</b>	<b>(20.772)</b>	<b>1.676.169</b>	<b>2.132.783</b>	<b>54.663</b>	<b>2.187.446</b>
Ganancia (pérdida)	-	-	-	-	-	-	467.113	467.113	7.457	474.570
Otro resultado integral	-	(3.487)	12.756	1.012	-	10.281	-	10.281	(72)	10.209
<b>Resultado integral</b>	<b>-</b>	<b>(3.487)</b>	<b>12.756</b>	<b>1.012</b>	<b>-</b>	<b>10.281</b>	<b>467.113</b>	<b>477.394</b>	<b>7.385</b>	<b>484.779</b>
Dividendos	-	-	-	-	-	-	(233.557)	(233.557)	(6.427)	(239.984)
Incremento (disminución) por transferencias y otros cambios	-	-	-	-	-	-	-	-	-	-
<b>Incremento (disminución) en el patrimonio</b>	<b>-</b>	<b>(3.487)</b>	<b>12.756</b>	<b>1.012</b>	<b>-</b>	<b>10.281</b>	<b>233.556</b>	<b>243.837</b>	<b>958</b>	<b>244.795</b>
<b>Patrimonio actual al 31/12/2013</b>	<b>477.386</b>	<b>(3.817)</b>	<b>(3.766)</b>	<b>(1.231)</b>	<b>(1.677)</b>	<b>(10.491)</b>	<b>1.909.725</b>	<b>2.376.620</b>	<b>55.621</b>	<b>2.432.241</b>

Las notas adjuntas forman parte integral de estos estados financieros consolidados.

## **Nota 1 Identificación y actividades de Sociedad Química y Minera de Chile S.A. y Filiales**

### **1.1 Antecedentes históricos**

Sociedad Química y Minera de Chile S.A. "SQM", es una Sociedad Anónima, (S.A.) organizada de acuerdo con las leyes de la República de Chile, RUT 93.007.000-9.

La Sociedad fue constituida mediante escritura pública emitida el 17 de junio de 1968 por el Notario Público de Santiago don Sergio Rodríguez Garcés. Su existencia fue aprobada por medio del Decreto N° 1.164 del 22 de junio de 1968 del Ministerio de Hacienda, y fue registrada el 29 de junio de 1968 en el Registro de Comercio de Santiago a fojas 4.537 N° 1.992. La Casa Matriz de la Sociedad se encuentra en El Trovador 4285, Piso 6, Las Condes, Santiago, Chile. El teléfono de la Sociedad es el (56-2) 2425-2000.

La Sociedad está inscrita en el Registro de Valores de la Superintendencia de Valores y Seguros, bajo el N° 0184 del 18 de marzo de 1983 y por consiguiente, se encuentra sujeta a la fiscalización de esta Entidad.

### **1.2 Domicilio principal donde la sociedad desarrolla sus actividades productivas**

Los domicilios principales de la Sociedad son: Calle Dos Sur Sitio N° 5 - Antofagasta; Arturo Prat 1060 - Tocopilla; Edificio Administración s/n - María Elena; Edificio Administración s/n Pedro de Valdivia - María Elena, Anibal Pinto 3228 - Antofagasta, Kilómetro 1378 Ruta 5 Norte - Antofagasta, Planta Coya Sur s/n - María Elena, kilómetro 1760 Ruta 5 Norte - Pozo Almonte, Planta Cloruro de Potasio Salar de Atacama s/n - San Pedro de Atacama, Planta Sulfato de Potasio Salar de Atacama s/n - San Pedro de Atacama, Campamento Minsal s/n Planta CL, Potasio - San Pedro de Atacama, Ex Oficina Salitrera Iris S/N, Comuna de Pozo Almonte, Iquique.

### **1.3 Códigos de actividades principales**

Los códigos de actividades principales de acuerdo a lo establecido por la Superintendencia de Valores y Seguros son:

1700 (Minería)

2200 (Productos Químicos)

1300 (Inversión)

### **1.4 Descripción de la naturaleza de las operaciones y actividades principales**

Nuestros productos se derivan principalmente de yacimientos minerales encontrados en el Norte de Chile. Desarrollamos la minería, procesamos caliche y depósitos de salmueras. El mineral caliche del norte de Chile contiene los yacimientos de nitrato y yodo más grandes conocidos en el mundo. Los yacimientos de salmueras del Salar de Atacama, una depresión de sal que se encuentra en el Desierto de Atacama en el norte de Chile, contiene altas concentraciones de litio y potasio así como concentraciones significativas de sulfato y boro.

Desde nuestros yacimientos de mineral caliche, ubicados en el norte de Chile, producimos una amplia gama de productos basados en nitrato usados como nutrientes vegetales de especialidad y aplicaciones industriales, como también yodo y derivados de éste. En el Salar de Atacama, extraemos salmueras ricas en potasio, litio, sulfato y boro para producir cloruro de potasio, sulfato de potasio, soluciones de litio, ácido bórico y bishofita (cloruro de magnesio). Producimos el carbonato de litio, hidróxido de litio y cloruro de litio en nuestra planta cerca de la ciudad de Antofagasta a partir de las soluciones transportadas desde el Salar de Atacama. Comercializamos todos estos productos a través de una red mundial de distribución establecida.

Vendemos nuestros productos en más de 100 países en el mundo a través de nuestra red mundial de distribución y generamos nuestros ingresos de explotación principalmente desde el extranjero.

**Nota 1 Identificación y actividades de Sociedad Química y Minera de Chile S.A. y Filiales (continuación)****1.4 Descripción de la naturaleza de las operaciones y actividades principales, continuación**

Nuestros productos se dividen en seis categorías: nutrientes vegetales de especialidad; yodo y sus derivados; litio y sus derivados; productos químicos industriales; potasio y otros productos y servicios; los cuales se describen a continuación:

**Nutrientes vegetales de especialidad:** SQM produce y comercializa cuatro tipos de nutrientes vegetales de especialidad en esta línea de negocios: nitrato de potasio, nitrato de sodio, nitrato sódico potásico y mezclas de especialidad. En este negocio SQM se caracteriza por mantener una relación cercana con sus clientes, para lo cual cuenta con profesionales agrónomos especializados que entregan una adecuada y oportuna asesoría experta a los clientes en las mejores prácticas de fertilización según su tipo de cultivo, suelo y clima. Dentro de esta línea el nitrato de potasio ha adquirido un rol protagónico debido a sus características únicas las cuales permiten, entre otras, asegurar una mayor duración post-cosecha además de una mejor calidad, sabor y color de frutos. El nitrato de potasio, el cual se vende en múltiples formatos y como parte de otras mezclas de especialidad se complementa con nitrato de sodio, nitrato sódico potásico y más de 200 mezclas de fertilizantes.

**Yodo:** La Sociedad es un importante productor de yodo a nivel mundial. El Yodo es un producto ampliamente usado en la industria farmacéutica, en tecnología y nutrición. Adicionalmente, el yodo es usado como medio de contraste en rayos X y en el film polarizador en pantallas de LCD.

**Litio:** El Litio de la Sociedad es principalmente usado en la fabricación de baterías recargables de celulares, cámaras fotográficas y notebooks. A través de la elaboración de productos en base de litio, SQM provee materiales importantes para enfrentar grandes problemas modernos como, por ejemplo, el uso eficiente de energía y materias primas. El litio no sólo se usa en baterías recargables y en nuevas tecnologías para autos eléctricos, sino que también se usa en aplicaciones industriales para bajar la temperatura de fusión y ayudar a ahorrar energía y costos.

**Químicos industriales:** Los químicos industriales son productos usados como insumos de una gran cantidad de procesos productivos. En esta línea de negocio SQM participa, produciendo nitrato de sodio, nitrato de potasio, ácido bórico y cloruro de potasio. Los nitratos industriales han ganado importancia en los últimos años, debido a su uso como medio de almacenamiento de energía térmica en plantas de energía solar, tecnología que está comenzando a ser utilizada en países como España y Estados Unidos, quienes buscan disminuir sus emisiones de CO<sub>2</sub>.

**Potasio:** El potasio es un macro-nutriente primario esencial, que si bien no forma parte de la estructura de la planta, cumple un rol fundamental para el desarrollo de sus funciones básicas, asegurando la calidad de un cultivo, aumentando la duración post-cosecha, mejorando el sabor, el contenido de vitaminas y la apariencia física. Dentro de esta línea de negocios se encuentran el cloruro de potasio y el sulfato de potasio, ambos extraídos a partir de las salmueras que se encuentran bajo el Salar de Atacama.

**Otros productos y servicios:** En este segmento de operación se incluyen los ingresos ordinarios derivados de los commodities, prestaciones de servicios, intereses, regalías y dividendos.

**1.5 Otros antecedentes****Personal**

Al 31 de diciembre de 2014 y 31 de diciembre de 2013 contábamos con:

	<u>31/12/2014</u>	<u>31/12/2013</u>
Personal permanente	4.800	4.792



**Nota 1 Identificación y actividad de Sociedad Química y Minera de Chile S.A. y Filiales (continuación)****1.5 Otros antecedentes, continuación****Principales accionistas**

La siguiente tabla establece información acerca de la propiedad de beneficio de las acciones Serie A y Serie B de SQM al 31 de diciembre de 2014 y 31 de diciembre de 2013, con respecto a cada accionista que sepamos tenga interés de más del 5% de las acciones vigentes Series A o B. La siguiente información se deriva de nuestros registros e informes controlados en el Depósito Central de Valores e informados a la Superintendencia de Valores y Seguros (SVS) y la Bolsa de Valores de Chile, cuyos principales accionistas son los siguientes:

<b>Accionistas 31/12/2014</b>	<b>N° de Serie A con propiedad</b>	<b>% Serie A de Acciones</b>	<b>N° de Serie B con propiedad</b>	<b>% Serie B de Acciones</b>	<b>% Total de Acciones</b>
The Bank of New York Mellon, ADRs	-	-	61.894.725	51,42%	23,52%
Sociedad de Inversiones Pampa Calichera S.A.(*)	44.803.531	31,37%	7.007.688	5,82%	19,69%
Inversiones El Boldo Limitada	29.330.326	20,54%	17.963.546	14,92%	17,97%
Inversiones RAC Chile Limitada	19.200.242	13,44%	2.202.773	1,83%	8,13%
Potasios de Chile S.A.(*)	18.179.147	12,73%	-	-	6,91%
Inversiones PCS Chile Limitada	15.526.000	10,87%	-	-	5,90%
Inversiones Global Mining (Chile) Limitada (*)	8.798.539	6,16%	-	-	3,34%
Banco de Chile por Cuenta de Terceros no Residentes	-	-	5.795.818	4,81%	2,20%
Banco Itau por Cuenta de Inversionistas	20.950	0,01%	5.412.076	4,50%	2,06%
Inversiones La Esperanza Limitada	3.711.598	2,60%	-	-	1,41%

(\* Total Grupo Pampa 29,94%

<b>Accionistas 31/12/2013</b>	<b>N° de Serie A con propiedad</b>	<b>% Serie A de Acciones</b>	<b>N° de Serie B con propiedad</b>	<b>% Serie B de Acciones</b>	<b>% Total de Acciones</b>
The Bank of New York Mellon, ADRs	-	-	56.302.367	46,77%	21,39%
Sociedad de Inversiones Pampa Calichera S.A.(*)	44.758.830	31,34%	6.971.799	5,79%	19,65%
Inversiones El Boldo Limitada	29.225.196	20,46%	18.028.676	14,98%	17,95%
Inversiones RAC Chile Limitada	19.200.242	13,44%	2.202.773	1,83%	8,13%
Potasios de Chile S.A.(*)	18.179.147	12,73%	-	-	6,91%
BTG Pactual Chile S.A. C de B	15.593.709	10,92%	797.393	0,66%	6,23%
Inversiones Global Mining (Chile) Limitada (*)	8.798.539	6,16%	-	-	3,34%
Banco Itau por Cuenta de Inversionistas	20.950	0,01%	5.428.234	4,51%	2,07%
Banco de Chile por Cuenta de Terceros no Residentes	-	-	5.234.823	4,35%	1,99%
Inversiones La Esperanza Limitada	3.693.977	2,59%	-	-	1,40%

(\* Total Grupo Pampa 29,90%

Al 31 de diciembre de 2014 el total de accionistas ascendió a 1.285.

**Nota 2 Bases de presentación de los estados financieros consolidados****2.1 Período contable**

- Los presentes estados financieros consolidados cubren los siguientes períodos:
- Estados de Situación Financiera Consolidados al 31 de diciembre de 2014 y el ejercicio terminado al 31 de diciembre de 2013.
- Estados de Cambios en el Patrimonio Neto por los ejercicios terminados al 31 de diciembre de 2014 y 31 de diciembre de 2013.
- Estados Consolidados de Resultados Integrales por los ejercicios comprendidos entre el 1 de enero y el 31 de diciembre de 2014 y 2013.
- Estado de Flujos de Efectivo Directo Consolidados por los ejercicios terminados al 31 de diciembre de 2014 y 2013.

## Nota 2 Bases de presentación de los estados financieros consolidados (continuación)

### 2.2 Estados financieros

Los estados financieros consolidados de Sociedad Química y Minera de Chile S.A. y Filiales han sido preparados de acuerdo con lo establecido en las Normas Internacionales de Información Financiera (en adelante NIIF) y representan la aplicación integral, explícita y sin reservas de las referidas normas internacionales emitidas por el International Accounting Standard Board (IASB). De existir discrepancias entre las NIIF y las instrucciones de la SVS, priman estas últimas. Al 31 de diciembre de 2014, la única instrucción de la SVS que contraviene las NIIF se refiere al registro particular de efectos sobre impuestos diferidos.

Con fecha 26 de septiembre de 2014 se promulgó la ley 20.780, publicada el 29 de septiembre de 2014, la cual introduce modificaciones al sistema tributario en Chile en lo referente al impuesto a la renta, entre otras materias. En relación con dicha Ley, el 17 de octubre de 2014 la SVS emitió el Oficio Circular N° 856, en el cual dispuso que la actualización de los activos y pasivos por impuestos a la renta diferidos que se producen como efecto directo del incremento en la tasa de impuestos de primera categoría introducido por la Ley 20.780 (Reforma Tributaria) se realizarán contra patrimonio y no como indica la NIC 12. En Notas 3.38 y 28.4 se detallan los criterios empleados e impactos relacionados con el registro de los efectos derivados de la reforma y la aplicación del Oficio Circular citado.

Estos estados financieros consolidados reflejan la imagen fiel del patrimonio y de la situación financiera de la Sociedad, y de los resultados de sus operaciones, de los cambios en el estado de ingresos y gastos reconocidos y de los flujos de efectivo, que se han producido en los ejercicios terminados a estas fechas.

Las NIIF establecen determinadas alternativas en su aplicación. Las aplicadas por Sociedad Química y Minera de Chile S.A. se incluyen detalladamente en esta nota.

Las políticas contables utilizadas en la elaboración de estas cuentas anuales e intermedias consolidadas cumplen con cada NIIF vigente en la fecha de presentación de las mismas. Se han efectuado reclasificaciones para efectos comparativos.

### 2.3 Bases de medición

Los estados financieros consolidados han sido preparados sobre la base del costo histórico con excepción de lo siguiente:

- Inventarios los que se registran al menor valor entre el costo y el valor neto de realización.
- Otros activos y pasivos financieros corrientes y no corrientes, a costo amortizado.
- Los instrumentos financieros derivados, a valor justo
- Las obligaciones por indemnizaciones de años de servicios y compromisos por pensiones, a valor actuarial.

### 2.4 Pronunciamientos contables

#### Nuevos Pronunciamientos contables.

a) Las siguientes normas, interpretaciones y enmiendas son obligatorias por primera vez para los ejercicios financieros iniciados el 1 de enero de 2014:

Normas e interpretaciones	Obligatoria para ejercicios iniciados a partir de
<i>CINIIF 21 "Gravámenes"</i> - Publicada en mayo 2013. Indica el tratamiento contable para un pasivo para pagar un gravamen si ese pasivo está dentro del alcance de NIC 37. Propone que el pasivo sea reconocido cuando se produzca el hecho generador de la obligación y el pago no pueda ser evitado. El hecho generador de la obligación será el establecido en la correspondiente legislación y puede ocurrir a una fecha determinada o progresivamente en el tiempo. Su adopción anticipada es permitida.	01/01/2014

**Nota 2 Bases de presentación de los estados financieros consolidados (continuación)****2.4 Pronunciamientos contables, continuación**

Enmiendas	Obligatoria para ejercicios iniciados a partir de
Enmienda a NIC 32 “Instrumentos Financieros: Presentación”, sobre compensación de activos y pasivos financieros - Publicada en diciembre de 2011. Aclara los requisitos para la compensación de activos y pasivos financieros en el Estado de Situación Financiera. Su adopción anticipada está permitida.	01/01/2014
Enmienda a NIC 27 “Estados Financieros Separados”, NIIF 10 “Estados Financieros Consolidados” y NIIF 12 “Información a revelar sobre participaciones en otras entidades”, para entidades de inversión - Publicada en octubre de 2012. Las modificaciones incluyen la definición de una entidad de inversión e introducen una excepción para consolidar ciertas subsidiarias pertenecientes a entidades de inversión. La modificación también introduce nuevos requerimientos de información a revelar relativos a entidades de inversión en la NIIF 12 y en la NIC 27.	01/01/2014
Enmienda a NIC 36 “Deterioro del Valor de los Activos” - Publicada en mayo de 2013. Modifica la información a revelar sobre el importe recuperable de activos no financieros alineándolos con los requerimientos de NIIF 13. Su adopción anticipada está permitida.	01/01/2014
Enmienda a NIC 39 “Instrumentos Financieros: Reconocimiento y Medición”, sobre novación de derivados y contabilidad de cobertura – Publicada en junio de 2013. Establece determinadas condiciones que debe cumplir la novación de derivados, para permitir continuar con la contabilidad de cobertura; esto con el fin de evitar que novaciones que son consecuencia de leyes y regulaciones afecten los estados financieros. Su adopción anticipada está permitida.	01/01/2014

La adopción de las normas, enmiendas e interpretaciones antes descritas, no tienen un impacto significativo en los estados financieros consolidados de la Sociedad.

b) Las nuevas normas, interpretaciones y enmiendas emitidas, no vigentes para el ejercicio 2014, para las cuales no se ha efectuado adopción anticipada de las mismas son las siguientes.

Normas e interpretaciones	Obligatoria para ejercicios iniciados a partir de
NIIF 9 “Instrumentos Financieros”- Publicada en julio 2014. El IASB ha publicado la versión completa de la NIIF 9, que sustituye la guía de aplicación de la NIC 39. Esta versión final incluye requisitos relativos a la clasificación y medición de activos y pasivos financieros y un modelo de pérdidas crediticias esperadas que reemplaza el actual modelo de deterioro de pérdida incurrida. La parte relativa a contabilidad de cobertura que forma parte de esta versión final de NIIF 9 había sido ya publicada en noviembre 2013. Su adopción anticipada es permitida.	01/01/2018
NIIF 15 “Ingresos procedentes de contratos con clientes” – Publicada en mayo 2014. Establece los principios que una entidad debe aplicar para la presentación de información útil a los usuarios de los estados financieros en relación a la naturaleza, monto, oportunidad e incertidumbre de los ingresos y los flujos de efectivo procedentes de los contratos con los clientes. Para ello el principio básico es que una entidad reconocerá los ingresos que representen la transferencia de bienes o servicios prometidos a los clientes en un monto que refleje la contraprestación a la cual la entidad espera tener derecho a cambio de esos bienes o servicios. Su aplicación reemplaza a la NIC 11 Contratos de Construcción; NIC 18 Ingresos ordinarios; CINIIF 13 Programas de fidelización de clientes; CINIIF 15 Acuerdos para la construcción de bienes inmuebles; CINIIF 18 Transferencias de activos procedentes de clientes; y SIC-31 Ingresos-Permutas de Servicios de Publicidad. Se permite su aplicación anticipada.	01/01/2017

**Nota 2 Bases de presentación de los estados financieros consolidados (continuación)****2.4 Pronunciamientos contables, continuación**

<b>Enmiendas y mejoras</b>	<b>Obligatoria para ejercicios iniciados a partir de</b>
Enmienda a NIC 19 “Beneficios a los empleados”, en relación a planes de beneficio definidos – Publicada en noviembre 2013. Esta modificación se aplica a las contribuciones de los empleados o terceras partes en los planes de beneficios definidos. El objetivo de las modificaciones es simplificar la contabilidad de las contribuciones que son independientes del número de años de servicio de los empleados, por ejemplo, contribuciones de los empleados que se calculan de acuerdo con un porcentaje fijo del salario	01/07/2014
Enmienda a NIIF 11 “Acuerdos conjuntos”, sobre adquisición de una participación en una operación conjunta – Publicada en mayo 2014. Esta enmienda incorpora a la norma una guía en relación a cómo contabilizar la adquisición de una participación en una operación conjunta que constituye un negocio, especificando así el tratamiento apropiado a dar a tales adquisiciones.	01/01/2016
Enmienda a NIC 16 “Propiedad, planta y equipo” y NIC 38 “Activos intangibles”, sobre depreciación y amortización – Publicada en mayo 2014. Clarifica que el uso de métodos de amortización de activos basados en los ingresos no es apropiado, dado que los ingresos generados por la actividad que incluye el uso de los activos generalmente refleja otros factores distintos al consumo de los beneficios económicos que tiene incorporados el activo. Asimismo se clarifica que los ingresos son en general una base inapropiada para medir el consumo de los beneficios económicos que están incorporados en activo intangible.	01/01/2016
Enmienda a NIC 16 “Propiedad, planta y equipo” y NIC 41 “Agricultura”, sobre plantas portadoras – Publicada en junio 2014. Esta enmienda modifica la información financiera en relación a las “plantas portadoras”, como vides, árboles de caucho y palma de aceite. La enmienda define el concepto de “planta portadora” y establece que las mismas deben contabilizarse como propiedad, planta y equipo, ya que se entiende que su funcionamiento es similar al de fabricación. En consecuencia, se incluyen dentro del alcance de la NIC 16, en lugar de la NIC 41. Los productos que crecen en las plantas portadoras se mantendrá dentro del alcance de la NIC 41. Su aplicación anticipada es permitida	01/01/2016
Enmienda a NIIF 10 “Estados Financieros Consolidados” y NIC 28 “Inversiones en asociadas y negocios conjuntos”. Publicada en septiembre 2014. Esta modificación aborda una inconsistencia entre los requerimientos de la NIIF 10 y los de la NIC 28 en el tratamiento de la venta o la aportación de bienes entre un inversor y su asociada o negocio conjunto. La principal consecuencia de las enmiendas es que se reconoce una ganancia o pérdida completa cuando la transacción involucra un negocio (se encuentre en una filial o no) y una ganancia o pérdida parcial cuando la transacción involucra activos que no constituyen un negocio, incluso si estos activos están en una subsidiaria.	01/01/2016
Enmienda a NIIF 10 “Estados Financieros Consolidados” y NIC 28 “Inversiones en asociadas y negocios conjuntos”. Publicada en diciembre 2014. La enmienda clarifica sobre la aplicación de la excepción de consolidación para entidades de inversión y sus subsidiarias. La enmienda a NIIF 10 clarifica sobre la excepción de consolidación que está disponible para entidades en estructuras de grupo que incluyen entidades de inversión. La enmienda a NIC 28 permite, a una entidad que no es una entidad de inversión, pero tiene una participación en una asociada o negocio conjunto que es una entidad de inversión, una opción de política contable en la aplicación del método de la participación. La entidad puede optar por mantener la medición del valor razonable aplicado por la asociada o negocio conjunto que es una entidad de inversión, o en su lugar, realizar una consolidación a nivel de la entidad de inversión (asociada o negocio conjunto). La aplicación anticipada es permitida.	01/01/2016
Enmienda a NIC 1 “Presentación de Estados Financieros”. Publicada en diciembre 2014. La enmienda clarifica la guía de aplicación de la NIC 1 sobre materialidad y agregación, presentación de subtotales, estructura de los estados financieros y divulgación de las políticas contables. Las modificaciones forman parte de la Iniciativa sobre Divulgaciones del IASB. Se permite su adopción anticipada.	01/01/2016

**Nota 2 Bases de presentación de los estados financieros consolidados (continuación)****2.4 Pronunciamientos contables, continuación****Mejoras a las Normas Internacionales de Información Financiera (2012)  
Emitidas en diciembre de 2013.****Obligatoria para  
ejercicios iniciados a  
partir de**

NIIF 2 “Pagos basados en acciones” – Clarifica las definición de “Condiciones para la consolidación (o irrevocabilidad) de la concesión” y “Condiciones de mercado” y se definen separadamente las “Condiciones de rendimiento” y “Condiciones de servicio”. Esta enmienda deberá ser aplicada prospectivamente para las transacciones con pagos basados en acciones para las cuales la fecha de concesión sea el 1 de julio de 2014 o posterior. Su adopción anticipada está permitida.

01/07/2014

NIIF 3, "Combinaciones de negocios" - Se modifica la norma para aclarar que la obligación de pagar una contraprestación contingente que cumple con la definición de instrumento financiero se clasifica como pasivo financiero o como patrimonio, sobre la base de las definiciones de la NIC 32, y que toda contraprestación contingente no participativa (non equity), tanto financiera como no financiera, se mide por su valor razonable en cada fecha de presentación, con los cambios en el valor razonable reconocidos en resultados. Consecuentemente, también se hacen cambios a la NIIF 9, la NIC 37 y la NIC 39. La modificación es aplicable prospectivamente para las combinaciones de negocios cuya fecha de adquisición es el 1 de julio de 2014 o posterior. Su adopción anticipada está permitida siempre y cuando se apliquen también anticipadamente las enmiendas a la NIIF 9 y NIC 37 emitidas también como parte del plan de mejoras 2012.

NIIF 8 “Segmentos de operación” - La norma se modifica para incluir el requisito de revelación de los juicios hechos por la administración en la agregación de los segmentos operativos. La norma se modificó adicionalmente para requerir una conciliación de los activos del segmento con los activos de la entidad, cuando se reportan los activos por segmento. Su adopción anticipada está permitida.

NIIF 13 "Medición del valor razonable" - El IASB ha modificado la base de las conclusiones de la NIIF 13 para aclarar que no se elimina la capacidad de medir las cuentas por cobrar y por pagar a corto plazo a los importes nominales si el efecto de no actualizar no es significativo.

01/07/2014

NIC 16, "Propiedad, planta y equipo", y NIC 38, "Activos intangibles" - Ambas normas se modifican para aclarar cómo se trata el valor bruto en libros y la depreciación acumulada cuando la entidad utiliza el modelo de revaluación. Su adopción anticipada está permitida..

NIC 24, "Información a revelar sobre partes relacionadas" - La norma se modifica para incluir, como entidad vinculada, una entidad que presta servicios de personal clave de dirección a la entidad que informa o a la matriz de la entidad que informa (“la entidad gestora”). Su adopción anticipada está permitida.

**Mejoras a las Normas Internacionales de Información Financiera (2013)  
Emitidas en diciembre de 2013.****Obligatoria para  
ejercicios iniciados a  
partir de**

NIIF 1 “Adopción por primera vez de las Normas Internacionales de Información Financiera” - Clarifica que cuando una nueva versión de una norma aún no es de aplicación obligatoria, pero está disponible para la adopción anticipada, un adoptante de IFRS por primera vez, puede optar por aplicar la versión antigua o la versión nueva de la norma, siempre y cuando aplique la misma norma en todos los periodos presentados

NIIF 3 “Combinaciones de negocios” - Se modifica la norma para aclarar que la NIIF 3 no es aplicable a la contabilización de la formación de un acuerdo conjunto bajo NIIF11. La enmienda también aclara que sólo se aplica la exención del alcance en los estados financieros del propio acuerdo conjunto

01/07/2014

NIIF 13 “Medición del valor razonable” - Se aclara que la excepción de cartera en la NIIF 13, que permite a una entidad medir el valor razonable de un grupo de activos y pasivos financieros por su importe neto, aplica a todos los contratos (incluyendo contratos no financieros) dentro del alcance de NIC 39 o NIIF 9. Una entidad debe aplicar las enmiendas de manera prospectiva desde el comienzo del primer período anual en que se aplique la NIIF 13.

**Nota 2 Bases de presentación de los estados financieros consolidados (continuación)****2.4 Pronunciamientos contables, continuación**

*Mejoras a las Normas Internacionales de Información Financiera (2014)*  
Emitidas en septiembre 2014.

Obligatoria para  
ejercicios iniciados a  
partir de

*NIIF 7 "Instrumentos financieros: Información a revelar"*. Hay dos modificaciones de la NIIF 7. (1) Contratos de servicio: Si una entidad transfiere un activo financiero a un tercero en condiciones que permiten que el cedente de baja el activo, la NIIF 7 requiere la revelación de cualquier tipo de implicación continuada que la entidad aún pueda tener en los activos transferidos. NIIF 7 proporciona orientación sobre lo que se entiende por implicación continuada en este contexto. La enmienda es prospectiva con la opción de aplicarla de forma retroactiva. Esto afecta también a NIIF 1 para dar la misma opción a quienes aplican NIIF por primera vez. (2) Estados financieros interinos: La enmienda aclara que la divulgación adicional requerida por las modificaciones de la NIIF 7, "Compensación de activos financieros y pasivos financieros" no se requiere específicamente para todos los períodos intermedios, a menos que sea requerido por la NIC 34. La modificación es retroactiva

01/01/2016

*NIC 19, "Beneficios a los empleados"* - La enmienda aclara que, para determinar la tasa de descuento para las obligaciones por beneficios post-empleo, lo importante es la moneda en que están denominados los pasivos, y no el país donde se generan. La evaluación de si existe un mercado amplio de bonos corporativos de alta calidad se basa en los bonos corporativos en esa moneda, no en bonos corporativos en un país en particular. Del mismo modo, donde no existe un mercado amplio de bonos corporativos de alta calidad en esa moneda, se deben utilizar los bonos del gobierno en la moneda correspondiente. La modificación es retroactiva pero limitada al comienzo del primer periodo presentado.

La administración de la Sociedad estima que la adopción de las normas, enmiendas e interpretaciones antes descritas, están en evaluación y se estima que no tendrán un impacto significativo en los estados financieros consolidados de la Sociedad.

**2.5 Bases de consolidación****(a) Filiales**

Son todas las entidades sobre las cuales Sociedad Química y Minera de Chile S.A. tiene el control para dirigir las políticas financieras y de explotación, lo que generalmente viene acompañado de una participación superior a la mitad de los derechos a voto. Las filiales se consolidan a partir de la fecha en que se transfiere el control de la Sociedad, y se excluyen de la consolidación en la fecha en que cesa el mismo. Las filiales aplican las mismas políticas contables que su matriz.

Para contabilizar la adquisición, la Sociedad utiliza el método de adquisición. Bajo este método el costo de adquisición es el valor razonable de los activos entregados, de los instrumentos de patrimonio emitidos y de los pasivos incurridos o asumidos a la fecha de intercambio, más los costos directamente atribuibles a la adquisición. Los activos identificables adquiridos y los pasivos y contingencias identificables asumidos en una combinación de negocios se valoran inicialmente por su valor razonable a la fecha de adquisición. Para cada combinación de negocio la Sociedad medirá el interés no controlador de la adquirida ya sea a su valor razonable o como parte proporcional de los activos netos identificables de la adquirida.

**Nota 2 Bases de presentación de los estados financieros consolidados (continuación)****2.5 Bases de consolidación , continuación****Sociedades incluidas en la consolidación:**

RUT	Dependientes extranjeras	País de Origen	Moneda funcional	Porcentaje de participación			
				31/12/2014		31/12/2013	
				Directo	Indirecto	Total	Total
Extranjero	Nitratos Naturais Do Chile Ltda.	Brasil	Dólar Estadounidense	0,0000	100,0000	100,0000	100,0000
Extranjero	Nitrate Corporation Of Chile Ltd.	Reino Unido	Dólar Estadounidense	0,0000	100,0000	100,0000	100,0000
Extranjero	SQM North America Corp.	USA	Dólar Estadounidense	40,0000	60,0000	100,0000	100,0000
Extranjero	SQM Europe N.V.	Bélgica	Dólar Estadounidense	0,5800	99,4200	100,0000	100,0000
Extranjero	Soquimich S.R.L. Argentina	Argentina	Dólar Estadounidense	0,0000	100,0000	100,0000	100,0000
Extranjero	Soquimich European Holding B.V.	Holanda	Dólar Estadounidense	0,0000	100,0000	100,0000	100,0000
Extranjero	SQM Corporation N.V.	Antillas Holandesas	Dólar Estadounidense	0,0002	99,9998	100,0000	100,0000
Extranjero	SQI Corporation N.V.	Antillas Holandesas	Dólar Estadounidense	0,0159	99,9841	100,0000	100,0000
Extranjero	SQM Comercial De México S.A. de C.V.	México	Dólar Estadounidense	0,0013	99,9987	100,0000	100,0000
Extranjero	North American Trading Company	USA	Dólar Estadounidense	0,0000	100,0000	100,0000	100,0000
Extranjero	Administración Y Servicios Santiago S.A. de C.V.	México	Dólar Estadounidense	0,0000	100,0000	100,0000	100,0000
Extranjero	SQM Perú S.A.	Perú	Dólar Estadounidense	0,9800	99,0200	100,0000	100,0000
Extranjero	SQM Ecuador S.A.	Ecuador	Dólar Estadounidense	0,0040	99,9960	100,0000	100,0000
Extranjero	SQM Nitratos Mexico S.A. de C.V.	México	Dólar Estadounidense	0,0000	100,0000	100,0000	100,0000
Extranjero	SQMC Holding Corporation L.L.P.	USA.	Dólar Estadounidense	0,1000	99,9000	100,0000	100,0000
Extranjero	SQM Investment Corporation N.V.	Antillas Holandesas	Dólar Estadounidense	1,0000	99,0000	100,0000	100,0000
Extranjero	SQM Brasil Limitada	Brasil	Dólar Estadounidense	1,0900	98,9100	100,0000	100,0000
Extranjero	SQM France S.A.	Francia	Dólar Estadounidense	0,0000	100,0000	100,0000	100,0000
Extranjero	SQM Japan Co. Ltd.	Japón	Dólar Estadounidense	1,0000	99,0000	100,0000	100,0000
Extranjero	Royal Seed Trading Corporation A.V.V.	Aruba	Dólar Estadounidense	1,6700	98,3300	100,0000	100,0000
Extranjero	SQM Oceania Pty Limited	Australia	Dólar Estadounidense	0,0000	100,0000	100,0000	100,0000

**Nota 2 Bases de presentación de los estados financieros consolidados (continuación)****2.5 Bases de consolidación, continuación****Sociedades incluidas en la consolidación:**

RUT	Dependientes nacionales	País de Origen	Moneda Funcional	Porcentaje de participación			31/12/2013
				31/12/2014			
				Directo	Indirecto	Total	Total
Extranjero	Rs Agro-Chemical Trading A.V.V.	Aruba	Dólar Estadounidense	98,3333	1,6667	100,0000	100,0000
Extranjero	SQM Indonesia S.A.	Indonesia	Dólar Estadounidense	0,0000	80,0000	80,0000	80,0000
Extranjero	SQM Virginia L.L.C.	USA	Dólar Estadounidense	0,0000	100,0000	100,0000	100,0000
Extranjero	SQM Italia SRL	Italia	Dólar Estadounidense	0,0000	100,0000	100,0000	100,0000
Extranjero	Comercial Caimán Internacional S.A.	Panamá	Dólar Estadounidense	0,0000	100,0000	100,0000	100,0000
Extranjero	SQM Africa Pty.	Sudáfrica	Dólar Estadounidense	0,0000	100,0000	100,0000	100,0000
Extranjero	SQM Lithium Specialties LLC	USA	Dólar Estadounidense	0,0000	100,0000	100,0000	100,0000
Extranjero	SQM Iberian S.A.	España	Dólar Estadounidense	0,0000	100,0000	100,0000	100,0000
Extranjero	SQM Agro India Pvt.Ltd.	India	Dólar Estadounidense	0,0000	100,0000	100,0000	100,0000
Extranjero	SQM Beijing Commercial Co. Ltd.	China	Dólar Estadounidense	0,0000	100,0000	100,0000	100,0000
Extranjero	SQM Thailand Limited.	Tailandia	Dólar Estadounidense	0,0000	99,996	99,996	99,996
96.801.610-5	Comercial Hydro S.A.	Chile	Dólar Estadounidense	0,0000	60,6383	60,6383	60,6383
96.651.060-9	SQM Potosio S.A.	Chile	Dólar Estadounidense	99,9999	0,0000	99,9999	99,9999
96.592.190-7	SQM Nitratos S.A.	Chile	Dólar Estadounidense	99,9999	0,0001	100,0000	100,0000
96.592.180-K	Ajay SQM Chile S.A.	Chile	Dólar Estadounidense	51,0000	0,0000	51,0000	51,0000
86.630.200-6	SQMC Internacional Ltda.	Chile	Peso Chileno	0,0000	60,6381	60,6381	60,6381
79.947.100-0	SQM Industrial S.A.	Chile	Dólar Estadounidense	99,0470	0,9530	100,0000	100,0000
79.906.120-1	Isapre Norte Grande Ltda.	Chile	Peso Chileno	1,0000	99,0000	100,0000	100,0000
79.876.080-7	Almacenes y Depósitos Ltda.	Chile	Peso Chileno	1,0000	99,0000	100,0000	100,0000
79.770.780-5	Servicios Integrales de Tránsitos y Transferencias S.A.	Chile	Dólar Estadounidense	0,0003	99,9997	100,0000	100,0000
79.768.170-9	Soquimich Comercial S.A.	Chile	Dólar Estadounidense	0,0000	60,6383	60,6383	60,6383
79.626.800-K	SQM Salar S.A.	Chile	Dólar Estadounidense	18,1800	81,8200	100,0000	100,0000
78.053.910-0	Proinsa Ltda.	Chile	Peso Chileno	0,0000	60,5800	60,5800	60,5800
76.534.490-5	Sociedad Prestadora de Servicios de Salud Cruz del Norte S.A.	Chile	Peso Chileno	0,0000	100,0000	100,0000	100,0000
76.425.380-9	Exploraciones Mineras S.A.	Chile	Dólar Estadounidense	0,2691	99,7309	100,0000	100,0000
76.064.419-6	Comercial Agrorama Ltda.	Chile	Peso Chileno	0,0000	42,4468	42,4468	42,4468
76.145.229-0	Agrorama S.A.	Chile	Peso Chileno	0,0000	60,6377	60,6377	60,6377
76.359.919-1	Orcoma Estudios SPA	Chile	Dólar Estadounidense	51,0000	-	51,0000	100,0000
76.360.575-2	Orcoma SPA	Chile	Dólar Estadounidense	100,0000	-	100,0000	100,0000

Las Sociedades filiales se consolidan por el método línea por línea agregando las partidas que representen activos, pasivos, ingresos y gastos de contenido similar, y eliminando las correspondientes operaciones intra-grupo.

Los resultados de las Sociedades dependientes adquiridas o enajenadas durante el ejercicio se incluyen en las cuentas de resultado consolidadas desde la fecha efectiva de adquisición o hasta la fecha efectiva de enajenación, según corresponda.

La participación no controladora representa el patrimonio de una subsidiaria no atribuible, directa o indirectamente, a la controladora.



## **Nota 2 Bases de presentación de los estados financieros consolidados (continuación)**

### **2.6 Responsabilidad de la información y estimaciones realizadas**

La información contenida en estos estados financieros consolidados es responsabilidad de la Administración de Sociedad Química y Minera de Chile S.A., quién manifiesta expresamente que se han aplicado en su totalidad los principios y criterios incluidos en las NIIF (excepto por el Oficio Circular 856 de la SVS), normas emitidas por el International Accounting Standard Board (IASB).

En los estados financieros consolidados de Sociedad Química y Minera de Chile S.A se han utilizado juicios y estimaciones realizadas por la Administración para cuantificar algunos de los activos, pasivos, ingresos, gastos y compromisos que figuran registrados en ellas. Básicamente, estas estimaciones se refieren a:

- La vida útil de los activos materiales e intangibles, y su valor residual,
- Las pérdidas por deterioro de determinados activos, incluyendo las cuentas por cobrar a clientes,
- Las hipótesis empleadas en el cálculo actuarial de los compromisos por pensiones e indemnizaciones por años de servicios,
- Las provisiones por compromisos adquiridos con terceros y los pasivos contingentes,
- Las provisiones en bases a estudios técnicos que cubren las distintas variables que afectan a los productos en existencia (densidad, humedad, entre otras), y las provisiones sobre repuestos de baja rotación en existencias.
- Los costos futuros para el cierre de las instalaciones mineras.
- La determinación del valor justo de ciertos activos financieros e instrumentos derivados,
- La determinación y asignación de valores justos en combinaciones de negocio.

A pesar de que estas estimaciones se han realizado en función de la mejor información disponible en la fecha de formulación de estos estados financieros consolidados, es posible que acontecimientos que puedan tener lugar en el futuro obliguen a modificarlas (al alza o a la baja) en próximos ejercicios, lo que se haría de forma prospectiva, reconociendo los efectos del cambio de estimaciones en los correspondientes estados financieros consolidados futuros.

## **Nota 3 Políticas contables significativas**

### **3.1 Clasificación de saldos en corrientes y no corrientes**

En el estado de situación financiera consolidado intermedio adjunto, los saldos se clasifican en función de sus vencimientos remanentes, es decir como corrientes aquellos con vencimiento igual o inferior a doce meses y como no corrientes, los de vencimiento superior a dicho período.

La excepción a lo antes indicado corresponde a los impuestos diferidos, ya que estos se clasifican como no corrientes, independiente del vencimiento que presenten.

### **3.2 Política contable para la moneda funcional y de presentación**

Los estados financieros consolidados de la Sociedad son presentados en dólares estadounidenses, que corresponde a la moneda funcional y de presentación de la Sociedad, y que representa la moneda del entorno económico principal en que la entidad opera.

Por consiguiente, el término moneda extranjera se define como cualquier moneda diferente al dólar estadounidense.

Los estados financieros consolidados se presentan en miles de dólares, sin decimales.

**Nota 3 Políticas contables significativas (continuación)****3.3 Política contable para conversión de moneda extranjera****(a) Entidades nacionales:**

Los activos y pasivos en pesos y otras monedas distintas a la moneda funcional (que corresponde al dólar estadounidense) al 31 de diciembre de 2014 y al 31 de diciembre de 2013 han sido traducidos a dólares estadounidenses a los tipos de cambio vigentes a esas fechas (los correspondientes pesos chilenos se tradujeron a \$ 606,75 por dólar al 31 de diciembre de 2014, \$ 524,61 por dólar al 31 de diciembre de 2013).

Los valores de la unidad de fomento, utilizados para convertir a pesos (dólares) los activos y pasivos expresados en esta unidad de equivalencia, al 31 de diciembre de 2014 fueron \$ 24.627,1 (US\$ 40,59), al 31 de diciembre de 2013 fueron \$ 23.309,56 (US\$ 44,43).

**(b) Entidades extranjeras:**

La Sociedad realiza la conversión de los estados financieros de las Sociedades extranjeras con moneda funcional distinta del dólar del siguiente modo:

- Los activos y pasivos utilizando el tipo de cambio vigente en la fecha de cierre de los estados financieros consolidados.
- Las partidas de las cuentas de resultados utilizando el tipo de cambio medio mensual.
- El patrimonio neto se mantiene a tipo de cambio histórico a la fecha de su adquisición.

Las diferencias de cambio que se producen en la conversión de los estados financieros se registran en la cuenta “diferencias de conversión” dentro del patrimonio neto.

Los tipos de cambios utilizados para traducir los activos y pasivos monetarios, expresados en moneda extranjera al cierre de cada ejercicio en relación con el dólar, son los siguientes:

	<b>31/12/2014</b>	<b>31/12/2013</b>
	<b>Unidad</b>	<b>Unidad</b>
	<b>monetaria</b>	<b>monetaria</b>
Real Brasileño	2,65	2,34
Nuevo Sol Peruano	2,97	2,75
Peso Argentino	8,45	6,48
Yen Japonés	120,55	105,39
Euro	0,82	0,73
Peso Mexicano	14,74	13,07
Dólar Australiano	0,82	1,12
Libra Esterlina	0,64	0,61
Rand Sudáfricano	11,55	10,56
Dólar (Ecuador)	1,00	1,00
Peso Chileno	606,75	524,61
Unidad de Fomento	40,59	44,43

### **Nota 3 Políticas contables significativas (continuación)**

#### **3.3 Política contable para conversión de moneda extranjera, continuación**

##### **(c) Transacciones y saldos**

Las transacciones no monetarias denominadas en monedas distintas a la funcional (Dólar U.S.) son traducidas usando la tasa de cambio vigente para la moneda funcional a la fecha de la transacción. Los activos y pasivos monetarios denominados en moneda extranjera son traducidos a la tasa de cambio de la moneda funcional vigente a la fecha de cierre del estado de situación financiera consolidado. Todas las diferencias son llevadas al estado de resultado con la excepción de todos los ítems monetarios que proporcionan una cobertura efectiva para una inversión neta en una operación extranjera. Estos ítems son reconocidos en otros ingresos integrales sobre la disposición de la inversión, momento en el que ellos son reconocidos en el estado de resultados. Los cargos impositivos y créditos atribuibles a diferencias de cambio sobre aquellos ítems monetarios de cobertura son también registrados en otros ingresos integrales.

Partidas no monetarias que son valorizadas al costo histórico en una moneda extranjera, son convertidas usando el tipo de cambio histórico de la transacción inicial. Partidas no monetarias valorizadas a su valor razonable en una moneda extranjera son convertidas usando el tipo de cambio a la fecha cuando el valor razonable es determinado.

##### **(d) Entidades del grupo**

Los resultados, activos y pasivos de todas aquellas entidades que tienen una moneda funcional diferente de la moneda de presentación, se convierten a la moneda de presentación de la siguiente manera:

- Los activos y pasivos se convierten al tipo de cambio de cierre en la fecha del estado de situación financiera.
- Los ingresos y gastos de cada cuenta de resultados se convierten a los tipos de cambio promedio mensual.
- Todas las diferencias de cambio resultantes se reconocen como un componente separado en reservas por diferencias de cambio por conversión.

En la consolidación, las diferencias de cambio que surgen de la conversión de una inversión neta en entidades extranjeras, se llevan al patrimonio neto de los accionistas (otras reservas). A la fecha de enajenación, esas diferencias de cambio se reconocen en el estado de resultados como parte de la pérdida o ganancia de la venta.

#### **3.4 Política contable para subsidiarias**

SQM S.A., establece como base el control ejercido en las entidades subsidiarias, para determinar la participación de éstas, en los estados financieros consolidados. El control consiste en la capacidad de la Sociedad para ejercer poder en la subsidiaria; exposición o derecho, a rendimientos variables procedentes de su implicación en la participada y la capacidad de utilizar su poder sobre la participada para influir en el importe de los rendimientos del inversor.

La Sociedad elabora los estados financieros consolidados utilizando políticas contables uniformes para todo el Grupo, la consolidación de una subsidiaria comienza cuando se tiene el control sobre esta y se deja de incluir en la consolidación cuando se pierde.

#### **3.5 Estado de flujo de efectivo consolidados**

El equivalente al efectivo corresponde a inversiones a corto plazo de gran liquidez, que son fácilmente convertibles en montos conocidos de efectivo y sujetos a un riesgo poco significativo de cambio en su valor con vencimiento no superior a tres meses desde la fecha de adquisición del instrumento.

### **Nota 3 Políticas contables significativas (continuación)**

#### **3.5 Estado de flujo de efectivo consolidados, continuación**

Para los propósitos del estado consolidado de flujo de efectivo, el efectivo y equivalente al efectivo consiste de disponible y equivalente al efectivo de acuerdo a lo definido anteriormente.

El estado de flujo de efectivo recoge los movimientos de caja realizados durante el ejercicio, determinados por el método directo.

#### **3.6 Política contable de activos financieros**

La Administración determina la clasificación de sus activos financieros en el momento de reconocimiento inicial, sobre la base del modelo de negocio, para la gestión de los activos financieros y las características de los flujos de efectivo contractuales de los activos financieros. De acuerdo a lo establecido en NIIF 9, los activos financieros, son medidos inicialmente a valor razonable más los costos de transacción en que se hayan incurrido y que sean directamente atribuibles a la adquisición del activo financiero. Posteriormente los activos financieros se miden al costo amortizado o al valor razonable.

La Sociedad evalúa a la fecha de cada reporte, si existe evidencia objetiva de que algún activo o grupo de activos financieros esté o presente algún deterioro. Un activo o grupo de activos financieros presenta un deterioro, si y solo si, existe evidencia objetiva de deterioro como resultado de uno o más eventos ocurridos después del reconocimiento inicial del activo o grupo de estos. Para que se reconozca un deterioro, el evento de pérdida tiene que presentar un impacto en la estimación de flujos futuros del activo o grupos de activos financieros.

#### **3.7 Política contable de pasivos financieros**

La Administración determina la clasificación de sus pasivos financieros en el momento de reconocimiento inicial. De acuerdo a lo establecido en NIIF 9, los pasivos financieros al momento de su reconocimiento inicial son medidos al valor razonable, menos los costos de transacción en que se hayan incurrido y que sean directamente atribuibles a la emisión del pasivo financiero. Posteriormente son medidos al costo amortizado utilizando el método de interés efectivo. En el caso de los pasivos financieros que se hayan reconocido inicialmente al valor razonable con cambios en resultados, se medirán con posterioridad a valor razonable.

#### **3.8 Instrumentos financieros a valor razonable con cambios en resultado**

La Administración determinará, de forma irrevocable, en el momento del reconocimiento inicial, la designación de un instrumento financiero al valor razonable con cambios en el resultado, si haciéndolo elimina o reduce significativamente una incoherencia de medición o reconocimiento, que surgiría en otro caso de la medición de los activos o pasivos o del reconocimiento de las ganancias y pérdidas de los mismos sobre bases diferentes.

#### **3.9 Política contable para la compensación de instrumentos financieros**

La Sociedad compensa un activo y un pasivo cuando y sólo cuando tenga en el momento actual, el derecho exigible legalmente, de compensar los importes reconocidos; y tenga la intención de liquidar por el importe neto, o de realizar el activo y liquidar el pasivo simultáneamente.

#### **3.10 Política contable para la reclasificación de instrumentos financieros**

Al momento que la Sociedad cambie su modelo de negocio para la gestión de los activos financieros, reclasificará todos los activos financieros afectados por el nuevo modelo de negocio.

En el caso de los pasivos financieros no se podrán reclasificar.

**Nota 3 Políticas contables significativas (continuación)****3.11 Política contable para instrumentos financieros derivados y coberturas**

Los derivados se reconocen inicialmente al valor razonable en la fecha en que se ha efectuado el contrato de derivados y posteriormente se vuelven a valorar a su valor razonable. El método para reconocer la pérdida o ganancia resultante depende de si el derivado se ha designado como un instrumento de cobertura contable y, si es así, del tipo de cobertura efectuada por la Sociedad, la cual puede ser:

- a) Coberturas del valor razonable de activos o pasivos reconocidos (coberturas del valor razonable);
- b) Coberturas de un riesgo concreto asociado a un activo o pasivo reconocido o a una transacción prevista altamente probable (cobertura de flujos de efectivo).

La Sociedad documenta al inicio de la transacción la relación existente entre los instrumentos de cobertura y las partidas cubiertas, así como sus objetivos para la gestión de riesgo y la estrategia para llevar a cabo diversas operaciones de cobertura.

La Sociedad también documenta su evaluación, tanto al inicio como al cierre de cada período, si los derivados que se utilizan en las transacciones de cobertura son altamente efectivos para compensar los cambios en el valor razonable o en los flujos de efectivo de las partidas cubiertas.

El valor razonable de los instrumentos derivados utilizados para efectos de cobertura se muestra en nota 10.3 (activos y pasivos de cobertura). Los movimientos en la reserva de operaciones de cobertura se clasifican como un activo o pasivo no corriente si el vencimiento restante de la partida cubierta es superior a 12 meses y como un activo o pasivo corriente si el vencimiento restante de la partida cubierta es inferior a 12 meses.

Los derivados de inversión se clasifican como un activo o pasivo corriente, y el cambio en su valor razonable es reconocido directamente en resultados.

*a) Cobertura del valor razonable*

El cambio en el valor razonable de un derivado de cobertura es reconocido con cargo o abono a resultados según corresponda. El cambio en el valor razonable de la partida cubierta atribuible al riesgo cubierto es registrado como parte del valor libro de la partida cubierta y también es reconocido con cargo o abono a resultados.

Para coberturas de valor razonable relacionado con ítems registrados a costo amortizado, el ajuste al valor libro es amortizado contra el resultado sobre el ejercicio remanente a su vencimiento. Cualquier ajuste al valor libro de un instrumento financiero cubierto para el cual se utiliza tasa efectiva, es amortizada con cargo o abono a resultados en su valor razonable atribuible al riesgo que está siendo cubierto.

Si la partida cubierta es dada de baja, el valor razonable no amortizado es reconocido inmediatamente con cargo o abono a resultados.

**Nota 3 Políticas contables significativas (continuación)****3.11 Política contable para instrumentos financieros derivados y coberturas, continuación***b) Cobertura de flujo de caja*

La porción efectiva de las utilidades o pérdidas por el instrumento de cobertura es inicialmente reconocida con cargo o abono a otro resultado integral, mientras que cualquier porción inefectiva es reconocida inmediatamente con cargo o abono a resultados, según corresponda.

Los montos llevados a patrimonio son transferidos a resultado cuando la transacción cubierta afecta a resultado, tal como cuando el ingreso financiero o gasto financiero cubierto es reconocido cuando ocurre una venta proyectada. Cuando la partida cubierta es el costo de un activo o pasivo no financiero, los montos llevados a otras reservas son transferidos al valor libro inicial del activo o pasivo no financiero.

Si la transacción esperada o compromiso a firme ya no se espera que ocurra, los montos anteriormente reconocidos en patrimonio son transferidos a resultado. Si el instrumento de cobertura vence, es vendido, terminado, ejercido sin reemplazo o se realiza un “rollover”, o si su designación como una cobertura es revocada, los montos anteriormente reconocidos en otras reservas permanecen en patrimonio hasta que la transacción esperada o compromiso a firme ocurra.

**3.12 Baja en cuentas de instrumentos financieros**

La Sociedad determina de acuerdo a NIIF 9 si se cumplen los principios para registrar la baja en cuentas de un activo financiero cuando expiren los derechos contractuales sobre los flujos de efectivo del activo financiero; o se transfieran sus derechos a recibir los flujos de efectivo del activo financiero; o se han transferido sustancialmente todos los riesgos y recompensas; y no se ha retenido el control de los activos financieros.

En el caso de los pasivos financieros se dará la baja en cuentas cuando se haya extinguido la obligación contenida en el pasivo o en una parte del mismo, pagando al acreedor o esté legalmente extinguida de la responsabilidad principal contenida en el pasivo.

**3.13 Instrumentos financieros derivados**

La Sociedad mantiene instrumentos financieros derivados para cubrir la exposición de riesgo en moneda extranjera. Los instrumentos financieros derivados son reconocidos inicialmente al valor razonable; los costos de transacción atribuibles son reconocidos en resultados cuando se incurren. Posterior al reconocimiento inicial, los cambios en el valor razonable de tales derivados son reconocidos en el resultado como parte de ganancias y pérdidas.

La Sociedad evalúa permanentemente la existencia de derivados implícitos tanto en sus contratos como en sus instrumentos financieros. Al 31 de diciembre de 2014 y 2013 no existen derivados implícitos.

**3.14 Mediciones al valor razonable**

Al momento del reconocimiento inicial la Sociedad mide sus activos y pasivos financieros a valor razonable más o menos los costos de transacción en que se hayan incurrido y que sean directamente atribuibles a la adquisición o emisión del activo financiero o pasivo financiero.

**Nota 3 Políticas contables significativas (continuación)****3.15 Arrendamiento***a) Arrendatario - Arrendamiento financiero*

Se clasifican como arrendamientos financieros cuando se tiene sustancialmente todos los riesgos y beneficios derivados de la propiedad del activo. Los arrendamientos financieros se capitalizan al inicio del arrendamiento al valor razonable de la propiedad arrendada o al valor presente de los pagos mínimos por el arrendamiento, el menor de los dos.

Cada pago por arrendamiento se distribuye entre el pasivo y las cargas financieras para conseguir un tipo de interés constante sobre el saldo pendiente de la deuda. Las correspondientes obligaciones por arrendamiento, netas de cargas financieras, se incluyen en otros pasivos no corrientes. El elemento de interés del costo financiero se carga en el estado de resultados durante el período de arrendamiento de forma que se obtenga una tasa periódica constante de interés sobre el saldo restante del pasivo para cada ejercicio.

*b) Arrendatario – Arrendamiento operativo*

Los arrendamientos en los que el arrendador conserva una parte importante de los riesgos y beneficios derivados de la titularidad se clasifican como arrendamientos operativos. Los pagos en concepto de arrendamiento operativo (netos de cualquier incentivo recibido del arrendador) se cargan en el estado de resultados o se activan (si corresponde) sobre una base lineal durante el período de arrendamiento.

**3.16 Costos de adquisición diferidos que surgen de contratos de seguros**

Los costos de adquisición de seguros se clasifican como pagos anticipados y corresponden a seguros vigentes, se reconocen bajo el método lineal y sobre base devengada, son reconocidos en gastos en proporción al período de tiempo que cubren, independiente de las fechas de pago. Estos se encuentran reconocidos en Otros Activos no Financieros.

**3.17 Deudores comerciales y otras cuentas por cobrar**

Corresponden a activos financieros no derivados, con pagos fijos y determinables, y que no son cotizados en un mercado activo. Surgen de operaciones de venta de los productos y/o servicios que comercializa la Sociedad directamente a sus clientes.

Estos activos se reconocen inicialmente a su valor razonable y posteriormente a su costo amortizado de acuerdo con el método de la tasa de interés efectiva, menos la provisión por pérdidas de deterioro del valor. Se establece una provisión para pérdidas por deterioro de cuentas comerciales a cobrar cuando existe evidencia objetiva de que la Sociedad no será capaz de cobrar todos los importes que se le adeudan de acuerdo con los términos originales de las cuentas por cobrar.

El interés implícito en las operaciones de ventas a plazo, es reconocido como ingreso financiero a medida que se vayan devengando los intereses en el plazo de la operación.

**Nota 3 Políticas contables significativas (continuación)****3.18 Medición de inventarios**

La Sociedad valoriza los inventarios por el menor valor entre el costo y el valor neto de realización. El valor de costo de los productos terminados y los productos en proceso incluye los costos de materiales directos y, en su caso, los costos de mano de obra, los costos indirectos incurridos para transformar las materias primas en productos terminados y los gastos generales incurridos al trasladar los inventarios a su ubicación y condiciones actuales. El método utilizado para determinar el costo de las existencias es el costo promedio ponderado.

Los descuentos comerciales, rebajas obtenidas y otras partidas similares son deducidos en la determinación del valor de adquisición.

El valor neto de realización representa la estimación del precio de venta menos todos los costos estimados de terminación y los costos que serán incurridos en los procesos de comercialización, venta y distribución.

La Sociedad realiza una evaluación del valor neto de realización de los inventarios al final de cada periodo, registrando una estimación con cargo a resultados cuando éstas se encuentran sobrevaloradas. Cuando las circunstancias que previamente causaron la rebaja hayan dejado de existir, o cuando exista clara evidencia de aumento en el valor neto de realización debido a un cambio en las circunstancias económicas o precios de las materias primas principales, se procede a modificar la estimación previamente efectuada.

La valorización de los productos obsoletos, defectuosos o de lento movimiento se ha reducido a su valor estimado de realización.

Las provisiones por especificación técnica sobre las existencias de la Sociedad se han constituido en base a un estudio técnico que cubre las distintas variables que afectan a los productos en existencia (densidad, humedad, entre otras).

Las materias primas, insumos y materiales se registran al valor de costo de adquisición o de mercado, el menor. El costo de adquisición se calcula de acuerdo con el método del precio promedio.

**3.19 Inversiones en asociadas y negocios conjuntos**

Las participaciones en sociedades sobre las que se ejerce el control conjuntamente con otra sociedad (joint venture) o en las que se posee una influencia significativa (asociadas), se registran de acuerdo al método de participación. Se presume que existe influencia significativa cuando se posee una participación superior al 20% en el capital de la emisora.

Bajo este método, la inversión es registrada en el estado de situación financiera al costo más cambios posteriores a la adquisición en forma proporcional al patrimonio neto de la asociada, utilizando para ello el porcentaje de participación en la propiedad de la asociada. La plusvalía comprada asociada es incluida en el valor libro de la inversión y no es amortizado. El cargo o abono a resultados refleja la proporción en los resultados de la asociada.

Las ganancias no realizadas por transacciones con las coligadas o asociadas se eliminan en función del porcentaje de participación que tiene la Sociedad en éstas. También se eliminan las pérdidas no realizadas, excepto si la transacción proporciona evidencia de pérdida por deterioro del activo que se transfiere.

Las variaciones patrimoniales de las asociadas son reconocidas proporcionalmente con cargo o abono a "Otras reservas" y clasificadas de acuerdo a su origen.

Las fechas de reporte de la asociada y de la Sociedad y las políticas son similares para transacciones equivalentes y eventos bajo circunstancias similares.



**Nota 3 Políticas contables significativas (continuación)****3.19 Inversiones en asociadas y negocios conjuntos, continuación**

En la eventualidad que se pierda la influencia significativa o la inversión se venda o quede disponible para la venta, se discontinúa el método del valor patrimonial suspendiendo el reconocimiento de resultados proporcionales.

Si el importe resultante de acuerdo al método de la participación fuera negativo, se refleja la participación en cero en los estados financieros consolidados, a no ser que exista el compromiso por parte de la Sociedad de reponer la situación patrimonial de la Sociedad, en cuyo caso se registra la correspondiente provisión para riesgos y gastos.

Los dividendos percibidos de estas sociedades se registran reduciendo el valor de participación, y los resultados proporcionales reconocidos conforme a su participación se incorporan a las cuentas de Resultados Consolidadas en el rubro "Participación en las ganancias (pérdidas) de asociadas y negocios conjuntos que se contabilicen utilizando el método de la participación".

**3.20 Política contable para transacciones con participaciones no controladoras**

Las participaciones no controladoras se presentan en el estado de situación financiera consolidado, dentro del patrimonio de forma separada del patrimonio de los propietarios de la controladora.

**3.21 Política contable para transacciones con partes relacionadas**

Las operaciones entre la Sociedad y sus subsidiarias forman parte de operaciones habituales de la Sociedad. Las condiciones de estas son las normales vigentes para este tipo de operaciones, en cuanto a plazos y precios de mercado se refiere. Además, han sido eliminadas en el proceso de consolidación.

**3.22 Propiedades, plantas y equipos**

El inmovilizado material se ha valorizado a su costo de adquisición, neto de su correspondiente depreciación acumulada y de las pérdidas por deterioro que haya experimentado.

Adicionalmente, al precio pagado por la adquisición de los bienes del activo inmovilizado, se ha considerado como parte del costo de adquisición, según corresponda, los siguientes conceptos:

1. Los gastos financieros devengados durante el período de construcción que sean directamente atribuibles a la adquisición, construcción o producción de activos que califiquen para ello, que son aquellos que requieren de un período de tiempo sustancial antes de estar listos para su uso. La tasa de interés utilizada es la correspondiente a la financiación específica del proyecto, de no existir, la tasa media de financiamiento de la Sociedad que realiza la inversión.
2. Los costos futuros que sean necesarios para el cierre de las instalaciones al término de su vida útil, son incorporados a los bienes al valor presente de los desembolsos que se espera sean necesarios para cancelar la obligación.

Las obras en curso se traspan al activo inmovilizado en explotación una vez que se encuentran disponibles para su uso, comenzando su amortización a partir de esa fecha.

Los costos de ampliación, modernización o mejora que representan un aumento de la productividad, capacidad o eficiencia o un alargamiento de la vida útil de los activos inmovilizados se capitalizan como mayor costo de los correspondientes bienes. Todos los demás gastos de mantenimiento conservación y reparación, se imputan a resultados como costo del ejercicio en que se incurren.

### Nota 3 Políticas contables significativas (continuación)

#### 3.22 Propiedades, plantas y equipos, continuación

El reemplazo de activos completos que aumentan la vida útil del bien o su capacidad económica, se registran como mayor valor de propiedad, plantas y equipos, con la consiguiente baja contable de los elementos sustituidos o renovados.

En base al análisis de deterioro efectuado por la administración de la Sociedad, se considera que el valor contable de los activos no supera el valor recuperable de los mismos.

Las utilidades o pérdidas que se originan en la venta o retiro de bienes de propiedad, plantas y equipos se reconocen como resultados del ejercicio y se calculan como la diferencia entre el valor de venta y el valor neto contable del activo.

Los costos derivados de mantenimiento diarios de propiedad planta y equipo se reconocen en resultado cuando se incurren en ellos.

#### 3.23 Depreciación de Propiedades, plantas y equipos

Las propiedades, plantas y equipos, se deprecian distribuyendo linealmente el costo entre los años de vida útil técnica estimada que constituyen el período en el que la Sociedad espera utilizarlos. Cuando los componentes de un ítem de propiedad, planta y equipos poseen vidas útiles distintas, son registrados como bienes separados y son depreciados a lo largo de sus vidas útiles asignadas. Las vidas útiles se revisan anualmente.

A continuación, se presentan los períodos de vida útil utilizados para la depreciación de los activos incluidos en propiedades, planta y equipos:

Clases de propiedades, plantas y equipos	Vida o Tasa Mínima	Vida o Tasa Máxima
Edificios	3	60
Plantas y Equipos	3	35
Equipamiento de Tecnologías de la Información	3	10
Instalaciones Fijas y Accesorios	3	35
Vehículos de Motor	5	10
Otras Propiedades, Planta y Equipo	2	30

#### 3.24 Plusvalía

La plusvalía comprada representa el exceso del costo de adquisición sobre el valor razonable de la participación de SQM S.A. en los activos netos identificables de la filial en la fecha de adquisición. La plusvalía comprada relacionada con adquisiciones de filiales se incluyen en el rubro Plusvalía, la cual se somete a pruebas de deterioro anualmente o más frecuentemente si hay acontecimientos que indican un deterioro potencial y se valora por su costo menos pérdidas acumuladas por deterioro. Las ganancias y pérdidas por la venta de una entidad incluyen el importe en libros de la plusvalía relacionada con la entidad vendida.

Este intangible se asigna a las unidades generadoras de efectivo con el propósito de probar las pérdidas por deterioro. La asignación se realiza en aquellas unidades generadoras de efectivo que se espera vayan a beneficiarse de la combinación de negocios en la que surgió dicha plusvalía comprada.

### Nota 3 Políticas contables significativas (continuación)

#### 3.25 Activos intangibles distintos a la plusvalía

Los activos intangibles corresponden principalmente a derechos de agua, derechos de emisión, marcas comerciales, gastos por servidumbres de líneas eléctricas y gastos de desarrollo y licencias de software computacionales.

##### (a) *Derechos de agua*

Los derechos de agua adquiridos por la Sociedad corresponden al derecho de aprovechamiento de aguas existentes en fuentes naturales y son registrados a su costo de adquisición. Dado que estos activos representan derechos entregados a perpetuidad a la Sociedad, estos no son amortizados, sin embargo, anualmente son sometidos a una evaluación de deterioro.

##### (b) *Servidumbre de líneas eléctricas*

Para efectuar los diversos tendidos de líneas eléctricas sobre terrenos pertenecientes a terceros, necesarios para la operación de las plantas industriales, la Sociedad ha pagado derechos de servidumbre de líneas eléctricas. Estos derechos se presentan en activos intangibles. Los valores pagados son activados a la fecha del contrato y se cargan a resultado según la duración del plazo de este.

##### (c) *Programas informáticos*

Las licencias para programas informáticos adquiridas se capitalizan sobre la base de los costos que se ha incurrido para adquirirlas y prepararlas para usar el programa específico. Estos costos se amortizan durante sus vidas útiles estimadas.

Los gastos relacionados con el desarrollo o mantenimiento de programas informáticos se reconocen como gasto cuando se incurre en ellos. Los costos directamente relacionados con la producción de programas informáticos únicos e identificables controlados por el Grupo, y que es probable que vayan a generar beneficios económicos superiores a los costos durante más de un año, se reconocen como activos intangibles. Los costos directos incluyen los gastos del personal que desarrolla los programas informáticos y un porcentaje adecuado de gastos generales.

Los costos de desarrollo de programas informáticos reconocidos como activos, se amortizan durante sus vidas útiles estimadas.

##### (d) *Derecho de propiedad y concesiones mineras*

La Sociedad mantiene derechos de propiedad y concesiones mineras del Estado de Chile. Los derechos de propiedad se obtienen normalmente sin un costo inicial (distintos al pago de patentes mineras y gastos menores de registro) y una vez que se obtienen los derechos sobre estas concesiones, se retienen por parte de la Sociedad mientras se paguen las patentes anuales. Dichas patentes, que se pagan anualmente, se registran como activos pagados por anticipado y se amortizan durante los siguientes doce meses. Los valores atribuibles a concesiones mineras adquiridas a terceros que no son del Estado de Chile se registran a su costo de adquisición dentro de activos intangibles.

Al 31 de diciembre de 2014 y al 31 de diciembre de 2013, no existe deterioro de activos intangibles.

#### 3.26 Gastos de investigación y desarrollo

Los gastos de investigación y desarrollo son cargados al resultado en el período que se incurrió el desembolso.

**Nota 3 Políticas contables significativas (continuación)****3.27 Gastos de exploración y evaluación**

La Sociedad posee derechos de propiedad y concesiones mineras del Estado de Chile y adquiridas de terceros distintos del Estado, destinadas a la explotación de caliche y salmueras y también a la exploración de este tipo de yacimientos.

Una vez obtenidos estos derechos, la Sociedad registra inicialmente los desembolsos directamente vinculados con la exploración y evaluación de yacimientos (asociados a manchas con viabilidad comercial) como activo a su costo. Dichos desembolsos incluyen los siguientes conceptos:

- Desembolsos por reconocimientos geológicos
- Desembolsos por perforaciones
- Desembolsos por extracciones de sondajes y toma de muestras
- Desembolsos por actividades relacionadas con la evaluación técnica y viabilidad comercial de la extracción
- Y cualquier desembolso relacionado directamente con proyectos específicos donde su objetivo es encontrar recursos minerales.

Posteriormente la Sociedad distingue los proyectos de exploración y evaluación, según sea la viabilidad económica del mineral extraído en el área de exploración, entre aquellos que finalmente entregarán beneficios futuros a la Sociedad (los rentables) y los proyectos para los que no es probable que beneficios económicos fluyan a la Sociedad en el futuro (esto es, cuando el mineral presenta baja ley y por tanto no es económicamente rentable su explotación).

Si los estudios técnicos determinan que la ley del mineral no es económicamente explotable, el activo se carga directamente a resultados. En caso contrario se mantiene en el rubro otros activos no corrientes, reclasificando la porción relacionada con el área a explotar en el ejercicio al rubro existencias, y dicho importe se amortiza como costo de producción a base de las toneladas estimadas a extraer.

Las razones técnicas para efectuar esta clasificación es que corresponde a un activo identificable de carácter no monetario, que se posee para ser utilizado en la producción de nuestros procesos como materia principal.

El párrafo 17 de la NIIF 6 establece que un activo para exploración y evaluación deja de ser clasificado como tal cuando pierde la fiabilidad técnica y la viabilidad comercial de extracción, por lo tanto debe ser deteriorado. Por tal razón y dado que nuestros desembolsos corresponden a reservas probadas con viabilidad comercial y utilizadas como materia prima principal en nuestros procesos productivos es que se presentan como existencias las que se explotaran dentro del año comercial y las restantes como gastos de desarrollo de manchas y gastos de prospección en el rubro otros activos no corrientes.

**3.28 Deterioro del valor de los activos no financieros**

Los activos sujetos a amortización se someten a pruebas de pérdidas por deterioro siempre que algún suceso o cambio en las circunstancias indique que el importe en libros puede no ser recuperable. Se reconoce una pérdida por deterioro por el exceso del importe en libros del activo sobre su importe recuperable.

El monto recuperable de un activo es el mayor valor entre el valor razonable de un activo o unidad generadora de efectivo menos los costos de venta y su valor en uso, y es determinado para un activo individual a menos que el activo no genere entradas de efectivo que son claramente independientes de otros activos o grupos de activos.

Cuando el valor libro de un activo excede su monto recuperable, el activo es considerado deteriorado y es disminuido a su monto recuperable.

**Nota 3 Políticas contables significativas (continuación)****3.28 Deterioro del valor de los activos no financieros, continuación**

Al evaluar el valor en uso, los flujos de efectivo futuros estimados son descontados usando una tasa de descuento antes de impuesto que refleja las evaluaciones actuales de mercado, el valor del dinero en el tiempo y los riesgos específicos del activo.

Para determinar el valor razonable menos costos de venta, se usa un modelo de valuación apropiado.

Las pérdidas por deterioro de operaciones continuas son reconocidas con cargo a resultados en las categorías de gastos asociados a la función del activo deteriorado, excepto por propiedades anteriormente revaluadas donde la revaluación fue llevada al patrimonio.

Al 31 de diciembre de 2014 y al 31 de diciembre de 2013, la Sociedad no tenía conocimiento de ningún indicador de deterioro con respecto a sus activos según se explica en Nota 14.

Para activos distintos de la plusvalía comprada, se realiza una evaluación anual respecto de si existen indicadores que la pérdida por deterioro reconocida anteriormente podría ya no existir o haber disminuido. Si existen tales indicadores, se estima el monto recuperable. Una pérdida por deterioro anteriormente reconocida es reversada solamente si ha habido cambios en las estimaciones usadas para determinar el monto recuperable del activo desde la última vez que se reconoció una pérdida por deterioro. Si ese es el caso, el valor libro del activo es aumentado a su monto recuperable. Este monto aumentado no puede exceder el valor libro que habría sido determinado, neto de depreciación, si no se hubiese reconocido una pérdida por deterioro del activo en años anteriores. Tal reverso es reconocido con abono a resultados.

**3.29 Dividendo mínimo**

Según lo requiere la Ley de Sociedades Anónimas, a menos que, de otro modo, lo decida un voto unánime de los tenedores de las acciones emitidas y suscritas, una sociedad anónima abierta debe distribuir dividendos de acuerdo a la política decidida en la Junta General de Accionistas de cada año, con el mínimo de un 30% de la utilidad, excepto en el caso que la sociedad posea pérdidas no absorbidas de años anteriores. Sin embargo, la Sociedad define como Política el reparto del 50% de su utilidad neta del ejercicio terminado al 31 de diciembre de 2014.

**3.30 Ganancias por acción**

El beneficio neto por acción básico se calcula como el cociente entre el beneficio neto del período atribuible a la Sociedad Matriz y el número medio ponderado de acciones ordinarias de la misma en circulación durante dicho período.

La Sociedad no ha realizado ningún tipo de operación de potencial efecto diluido que suponga un beneficio por acción diluido diferente del beneficio básico por acción.

**3.31 Política contable para acreedores comerciales y otras cuentas por pagar**

Inicialmente los acreedores comerciales y otras cuentas por pagar se miden a valor razonable más todos los costos asociados a la transacción, posteriormente son valorados a costo amortizado utilizando el método de interés efectivo.

### **Nota 3 Políticas contables significativas (continuación)**

#### **3.32 Préstamos que devengan intereses**

Al momento del reconocimiento inicial se valorizan al valor razonable, posteriormente la valorización se realiza a costo amortizado usando el método de la tasa de interés efectiva. El costo amortizado es calculado tomando en cuenta cualquier prima o descuento de la adquisición e incluye costos de transacciones que son una parte integral de la tasa de interés efectiva.

Se registran como no corriente cuando su plazo de vencimiento es superior a doce meses, y como corriente cuando es inferior a dicho plazo. Los gastos por intereses se computan en el ejercicio en el que se devengan, siguiendo un criterio financiero.

#### **3.33 Otras provisiones**

Las provisiones son reconocidas cuando:

- La Sociedad tiene una obligación presente como resultado de un evento pasado,
- Es probable que se requiera una salida de recursos incluyendo beneficios económicos para liquidar la obligación,
- Se puede hacer una estimación confiable del monto de la obligación.

En la eventualidad que la provisión o una parte de ella sea reembolsada, el reembolso es reconocido como un activo separado solamente si se tiene una certeza cierta del ingreso.

En el estado de resultados el gasto por cualquier provisión es presentado en forma neta de cualquier reembolso.

Si el efecto del valor del dinero en el tiempo es significativo, las provisiones son descontadas usando una tasa de descuento antes de impuesto que refleja los riesgos específicos del pasivo. Cuando se usa una tasa de descuento, el aumento en la provisión debido al paso del tiempo es reconocido como un costo financiero.

La política de la Sociedad es mantener provisiones para cubrir riesgos y gastos, en base a una mejor estimación, para hacer frente a responsabilidades probables o ciertas y cuantificables procedentes de litigios en curso, indemnizaciones u obligaciones, gastos pendientes de cuantías indeterminada, avales y otras garantías similares a cargo de la Sociedad. Su registro se efectúa al momento en que se origina la responsabilidad o de la obligación que determina la indemnización o pago.

#### **3.34 Obligaciones por indemnizaciones por años de servicios y compromisos por pensiones**

Las obligaciones con los trabajadores están normadas por los convenios colectivos vigentes e instrumentalizadas mediante convenios colectivos y contratos individuales de trabajo, con excepción de Estados Unidos que se rige de acuerdo a los planes de pensiones de empleo, vigentes hasta el año 2002.

La valorización de estas obligaciones se efectúa mediante un cálculo actuarial, utilizando el método de la unidad de crédito proyectada el cual considera hipótesis de tasas de mortalidad, rotación de los empleados, tasas de interés, fechas de jubilación, efectos por incrementos en los salarios de los empleados, así como los efectos en las variaciones en las prestaciones derivadas de variaciones en la tasa de inflación. Esto considerando los criterios vigentes en la NIC 19 revisada.

Las pérdidas y ganancias actuariales que puedan producirse por variaciones de las obligaciones preestablecidas definidas se registran directamente en el resultado del ejercicio, y no en Otros Resultados Integrales considerando el monto poco significativo de estas.

### Nota 3 Políticas contables significativas (continuación)

#### 3.34 Obligaciones por indemnizaciones por años de servicios y compromisos por pensiones, continuación

Las pérdidas y ganancias actuariales tienen su origen en las desviaciones entre la estimación y la realidad del comportamiento de las hipótesis actuariales o en la reformulación de las hipótesis actuariales establecidas.

La tasa de descuento utilizada por la Sociedad para el cálculo de la obligación correspondió a un 6% nominal para los períodos terminados al 31 de diciembre de 2014 y 31 de diciembre de 2013.

Nuestra filial SQM North América tiene establecido con sus trabajadores planes de pensiones para empleados retirados, el cual se calcula midiendo la obligación proyectada de IAS futuras esperadas usando una tasa de progresión salarial neta de ajustes por inflación, mortalidad y presunciones de rotación descontando los montos resultantes al valor actual usando una tasa de interés del 5,5%, para 2014 y 2013. El saldo neto de esta obligación se presenta en el rubro Provisiones por beneficio a los empleados no corrientes.

#### 3.35 Planes de compensación

Los planes de compensación implementados mediante beneficios en pagos basados en el valor de las acciones liquidadas en efectivo, que se han otorgado se reconocen en los estados financieros a su valor justo, de acuerdo a lo establecido en la Norma Internacional de Información Financiera Nro. 2 "Pagos basados en acciones". Las variaciones en el valor justo de las opciones otorgadas son reconocidas con cargo a remuneraciones en forma lineal durante el período entre la fecha de otorgamiento de dichas opciones y la de pago. (ver Nota N°16).

#### 3.36 Reconocimiento de ingresos

Los ingresos ordinarios incluyen el valor razonable de las contraprestaciones recibidas o a recibir por la venta de bienes y servicios en el curso ordinario de las actividades de la Sociedad. Los ingresos ordinarios se presentan netos del impuesto sobre el valor agregado, devoluciones, rebajas y descuentos y después de eliminadas las ventas efectuadas entre filiales.

Los ingresos se reconocen cuando el importe de los mismos se puede valorar con fiabilidad, es probable que los beneficios económicos futuros vayan a fluir a la entidad y se cumplan las condiciones específicas para cada uno de los tipos de ingresos de actividades, tal como se describe a continuación:

##### a) *Venta de bienes*

Las ventas de bienes se reconocen cuando la Sociedad ha entregado los productos al cliente y no existe ninguna obligación pendiente de cumplirse que pueda afectar la aceptación de los productos por parte del cliente. La entrega no tiene lugar hasta que los productos se han enviado al cliente o retirados por los mismos, y los riesgos de obsolescencia y pérdida se han transferido al cliente, y el cliente ha aceptado los productos de acuerdo a las condiciones establecidas de venta, el período de aceptación ha finalizado, o bien se tiene evidencia objetiva de que se han cumplido los criterios necesarios para la aceptación.

Las ventas se reconocen en función del precio fijado en el contrato de venta, neto de los descuentos por volumen y las devoluciones estimadas a la fecha de la venta. Los descuentos por volumen se evalúan en función de las compras anuales previstas y de acuerdo a los criterios definidos en los contratos.

##### b) *Ventas de servicios*

Los ingresos ordinarios asociados a la prestación de servicios se reconocen considerando el grado de realización de la prestación a la fecha del estado de situación financiera, siempre y cuando el resultado de la transacción pueda ser estimado con fiabilidad.

**Nota 3 Políticas contables significativas (continuación)****3.36 Reconocimiento de ingresos, continuación***c) Ingresos por intereses*

Los ingresos son reconocidos a medida que los intereses son devengados en función del principal que está pendiente de pago, usando el método de la tasa de interés efectiva.

*d) Ingresos por dividendos*

Los ingresos por dividendos se reconocen cuando se establece el derecho a recibir el pago.

**3.37 Ingresos y costos financieros**

Los ingresos financieros están compuestos principalmente por ingresos por intereses en instrumentos financieros como depósitos a plazo, fondos mutuos. Los ingresos por intereses son reconocidos en resultados al costo amortizado, usando el método de la tasa de interés efectiva.

Los costos financieros están compuestos principalmente por gastos de intereses en préstamos bancarios, intereses en bonos emitidos e intereses capitalizados por costos de préstamos por la adquisición, construcción o producción de activos aptos.

Los costos por préstamos y bonos emitidos son reconocidos en resultados usando el método de la tasa de interés efectiva.

Los costos financieros devengados durante el período de construcción que sean directamente atribuibles a la adquisición, construcción o producción de activos que califiquen para ello, se utiliza la tasa de interés correspondiente a la financiación específica del proyecto; de no existir, la tasa media de financiamiento de la subsidiaria que realiza la inversión.

Los costos por préstamos y financiamiento que sean directamente atribuibles a la adquisición, construcción o producción de un activo son capitalizados como parte del costo de ese activo.

**3.38 Impuesto a la renta e impuestos diferidos**

El gasto por impuesto a las ganancias del ejercicio, se determina como la suma del impuesto corriente de las distintas sociedades consolidadas.

Los impuestos corrientes se basan en la aplicación de varios tipos de impuestos atribuibles a la base imponible para el período.

Las diferencias entre el valor contable de los activos y pasivos y su base fiscal, generan los saldos de impuestos diferidos de activo o de pasivo que se calculan utilizando las tasas fiscales que se espera estén en vigencia cuando los activos y pasivos se realicen.

En conformidad con las normas tributarias vigentes, se reconoce la provisión de gasto por impuesto a la renta de primera categoría y el impuesto a la renta de la actividad minera sobre base devengada, presentando los saldos netos de pagos provisionales mensuales acumulados para el período fiscal y créditos asociados a este. Los saldos de estas cuentas se presentan en activos o pasivos por impuestos corrientes según corresponda.

El impuesto a la renta y las variaciones en los impuestos diferidos de activo o pasivo que no provengan de combinaciones de negocio se registran en las cuentas de resultado o en las cuentas de patrimonio neto del estado de situación financiera consolidado en función de donde se hayan registrado las ganancias o pérdidas que lo hayan originado.



### Nota 3 Políticas contables significativas (continuación)

#### 3.38 Impuesto a la renta e impuestos diferidos, continuación

Al final de cada ejercicio sobre el que se informa, el valor libro de los activos por impuestos diferidos es revisado y reducido en la medida que sea probable que no existan suficientes utilidades imponibles disponibles para permitir la recuperación de todo o parte del activo por impuesto diferido. Asimismo, a la fecha del estado de situación financiera los activos por impuesto diferido no reconocidos son evaluados y reconocidos en la medida que se ha vuelto probable que las utilidades imponibles futuras permitirán que el activo por impuesto diferido sea recuperado.

Respecto de diferencias temporales deducibles asociadas con inversiones en subsidiarias, asociadas y participaciones en negocios conjuntos, los activos por impuesto diferido son reconocidos solamente en la medida que exista la probabilidad que las diferencias temporales serán reversadas en el futuro cercano y que habrán utilidades imponibles disponibles con las cuales puedan ser utilizadas.

El impuesto diferido relacionado con partidas reconocidas directamente en patrimonio es registrado con efecto en patrimonio y no con efecto en resultados.

Los activos y los pasivos por impuestos diferidos son compensados si existe un derecho legalmente exigible de compensar activos tributarios contra pasivos tributarios y el impuesto diferido está relacionado con la misma entidad tributaria y autoridad tributaria.

De acuerdo a las instrucciones impartidas por la Superintendencia de Valores y Seguros de Chile en su Oficio Circular N° 856 del 17 de Octubre del 2014, los efectos producidos por el cambio de la tasa de impuesto a la renta aprobado por la Ley 20.780 (reforma tributaria) sobre los impuestos a la renta diferidos, que de acuerdo a NIC 12 debieran imputarse a los resultados del período, han sido contabilizados como Resultados Acumulados. Las modificaciones posteriores, serán reconocidas en los resultados del período de acuerdo a la NIC 12.

#### 3.39 Información financiera por segmentos operativos

La NIIF 8 exige que las entidades adopten “el enfoque de la Administración” para revelar información sobre el resultado de sus segmentos operativos. En general, esta es la información que la Administración utiliza internamente para evaluar el rendimiento de los segmentos y decidir cómo asignar los recursos a los mismos.

Un segmento del negocio es un grupo de activos y operaciones encargados de suministrar productos o servicios sujetos a riesgos y rendimientos diferentes a los de otros segmentos del negocio. Un segmento geográfico está encargado de proporcionar productos o servicios en un entorno económico concreto sujeto a riesgos y rendimientos diferentes a los de otros segmentos que operan en otros entornos económicos.

Para los activos y pasivos la asignación a cada uno de los segmentos no es posible, dado que estos se asocian a más de un segmento, con excepción de las depreciaciones, amortizaciones y deterioro de los activos los cuales son asignados directamente a los segmentos a los cuales corresponde, de acuerdo a los criterios establecidos en el proceso de costeo de los inventarios de productos.

De acuerdo a lo anterior, se han identificado los siguientes segmentos de negocio para la Sociedad:

- Nutrición vegetal de especialidad
- Químicos para la industria
- Yodo y derivados
- Litio y derivados
- Potasio
- Otros productos y servicios

### Nota 3 Políticas contables significativas (continuación)

#### 3.40 Medio ambiente

Las Sociedades del Grupo siguen, en general, el criterio de considerar como gasto de tipo medioambiental los importes destinados a la protección y mejora del medio ambiente. Sin embargo, los importes de elementos incorporados en instalaciones, maquinarias y equipos destinados al mismo fin son considerados como Propiedades Plantas y Equipos según sea el caso.

### Nota 4 Gestión del riesgo financiero

#### 4.1 Política de gestión de riesgos financieros

La estrategia de Gestión de Riesgo Financiero de la Sociedad está orientada a resguardar la estabilidad y sustentabilidad de Sociedad Química y Minera de Chile S.A. y Filiales en relación a todos aquellos componentes de incertidumbre financiera relevantes.

Las operaciones de la Sociedad se encuentran sujetas a ciertos factores de riesgo financiero que pueden afectar la condición financiera o los resultados de esta. Entre estos riesgos se destacan los riesgos de mercado, el riesgo de liquidez, riesgo de tasa de cambio, riesgo de incobrables y el riesgo de tasa de interés, entre otros.

Potencialmente pueden existir riesgos adicionales que actualmente desconocemos u otros riesgos conocidos, pero que actualmente creemos no son significativos, los cuales también podrían afectar las operaciones comerciales, el negocio, la condición financiera o los resultados de la Sociedad.

La estructura de gestión del riesgo financiero comprende la identificación, determinación, análisis, cuantificación, medición y control de estos eventos. Es responsabilidad de la Administración, y en particular de la Gerencia de Finanzas la evaluación constante del riesgo financiero. La Sociedad utiliza derivados para cubrir una porción significativa de estos riesgos.

#### 4.2 Factores de riesgo

##### 4.2.1 Riesgo de mercado

Los riesgos de mercado corresponden a aquellas incertidumbres asociadas a variaciones en variables de mercado que afectan los activos y pasivos de la Sociedad, entre las cuales podemos destacar:

- a) Riesgo país: La condición económica de los países donde está presente la Sociedad puede afectar su situación financiera. Por ejemplo, las ventas que realiza la Sociedad en mercados emergentes exponen a SQM a riesgos relacionados con condiciones económicas y tendencias en aquellos países. Por otro lado, los niveles de existencias también pueden verse afectados debido a la situación económica de estos países y/o la economía global, entre otros posibles impactos económicos.
- b) Riesgo por volatilidad en los precios: Los precios de los productos de la Sociedad están afectos a los movimientos de los precios internacionales de fertilizantes y productos químicos, y los cambios en la capacidad productiva o demanda de estos podrían afectar nuestro negocio, condición financiera y resultados operacionales.

## Nota 4 Gestión del riesgo financiero, continuación

### 4.2 Factores de riesgo, continuación

#### 4.2.1 Riesgo de mercado, continuación

- c) Riesgo de precios de commodities: La Sociedad está expuesta a cambios en los precios de materias primas y energía que pueden impactar sus costos de producción, generando inestabilidad en los resultados.

Actualmente, el grupo SQM incurre en un gasto directo anual cercano a los US\$ 140 millones por concepto de combustibles, gas y equivalentes, y cerca de US\$ 54 millones en gastos relacionados a consumo directo de energía eléctrica. Variaciones en un 10% de los precios de la energía necesaria para las actividades de la Sociedad, pueden significar en el corto plazo, movimientos cercanos a los US\$ 14 millones en estos costos.

Tal como se expresó en la Memoria Anual de la Sociedad, los mercados en los que las que la Sociedad se desenvuelve son poco predecibles, están expuestos a variaciones significativas de oferta y demanda y sus precios son altamente volátiles. Adicionalmente, la oferta de ciertos fertilizantes o productos químicos, incluyendo ciertos productos que la Sociedad comercializa, varía principalmente dependiendo de la producción de los productores más importantes y sus respectivas estrategias de negocios. Por lo anterior, la Sociedad no puede predecir con certeza los movimientos de la demanda, las respuestas de sus competidores, como así tampoco las fluctuaciones en los precios finales de sus productos. Lo anterior, puede generar impactos significativos en los volúmenes de venta de sus productos, en la situación financiera de la Sociedad y en el precio de las acciones de la misma.

- d) Estándares de calidad: En los mercados en los que operamos, los clientes podrían imponer estándares de calidad a nuestros productos y/o los gobiernos podrían promulgar normas más estrictas para la distribución y/o uso de nuestros productos. Como consecuencia, podríamos no ser capaces de vender nuestros productos si no podemos cumplir con dichos nuevos estándares. Además, nuestros costos de producción podrían aumentar para cumplir con las nuevas normas. No poder vender nuestros productos en uno o más mercados o a clientes importantes podría afectar de manera material nuestro negocio, nuestra posición financiera o los resultados de nuestras operaciones.

#### 4.2.2 Riesgo de incobrables

Una contracción económica global - y sus efectos potencialmente negativos en la situación financiera de nuestros clientes - podría ampliar los plazos de pagos de las cuentas por cobrar de SQM aumentando su exposición a incobrables. Aunque se toman medidas para minimizar el riesgo, esta situación económica global podría significar pérdidas con efecto material adverso en el negocio, condición financiera o en los resultados de las operaciones de la Sociedad.

Como forma de mitigación de estos riesgos, SQM mantiene un activo control de cobranza y utiliza medidas tales como el uso de seguros de crédito, letras de crédito y pagos anticipados para una parte de las cuentas por cobrar.

#### 4.2.3 Riesgo de tipo de cambio

Como resultado de su influencia en la determinación de niveles de precio, de su relación con los costos de ventas y dado que una parte significativa del negocio de la Sociedad se transa en esa divisa, la moneda funcional de SQM es el dólar estadounidense. Sin embargo, el carácter global de los negocios de la Sociedad genera una exposición a las variaciones de tipo de cambio de diversas monedas con respecto al dólar. Por esto, SQM mantiene contratos de cobertura para mitigar la exposición generada por sus principales descalces (Neto entre activos y pasivos) en monedas distintas al dólar contra la variación del tipo de cambio, actualizándose dichos contratos periódicamente dependiendo del monto del descalce a cubrir en estas monedas. Ocasionalmente, y sujeto a la aprobación del Directorio, la Sociedad asegura los flujos de efectivo provenientes de ciertas partidas específicas en moneda distinta al dólar en el corto plazo.

**Nota 4 Gestión del riesgo financiero, continuación****4.2 Factores de riesgo, continuación****4.2.3 Riesgo de tipo de cambio, continuación**

Una porción importante de los costos de la Sociedad, en especial remuneraciones, se encuentra relacionada con el peso chileno. Por ello, un aumento o una disminución en la tasa de cambio respecto del dólar afectarían el resultado de SQM. Aproximadamente US\$ 470 millones de los costos de la Sociedad se encuentran relacionados al peso chileno. Una porción significativa del efecto de dichas obligaciones en el Estado de Situación Financiera se encuentra cubierto por operaciones de instrumentos derivados que cubren el descalce de Balance en esta moneda.

Al 31 de diciembre de 2014, la Sociedad mantenía instrumentos derivados clasificados como de cobertura de riesgos cambiarios y de tasa de interés asociados a la totalidad de las obligaciones por bonos nominados en UF, por un valor razonable de US\$ 37 millones en contra de SQM. Al 31 de diciembre de 2013, este valor asciende a US\$ 23,6 millones, en favor de SQM.

Al 31 de diciembre de 2014, el valor de la tasa de cambio para la equivalencia de pesos a dólares era de Ch\$ 606,75 por dólar y al 31 de diciembre de 2013 era de Ch\$ 524,61 por dólar.

**4.2.4 Riesgo de tasa de interés**

Las fluctuaciones en las tasas de interés, producto principalmente de la incertidumbre respecto del comportamiento futuro de los mercados, pueden tener un impacto material en los resultados financieros de la Sociedad.

La Sociedad mantiene deudas financieras corrientes y no corrientes valoradas a tasa LIBOR más un spread. La Sociedad se encuentra parcialmente expuesta a fluctuaciones en dicha tasa, ya que actualmente SQM cuenta con instrumentos derivados clasificados como de cobertura para cubrir una porción de sus pasivos valorados a tasa LIBOR.

Al 31 de diciembre de 2014, la Sociedad presenta aproximadamente un 14% de sus obligaciones financieras sujetas a variaciones en la tasa LIBOR y, por lo tanto, aumentos significativos en la tasa podrían impactar su condición financiera. Una variación de 100 puntos base sobre esta tasa, puede generar variaciones en los gastos financieros cercanas a los US\$0,6 millones. No obstante, en la realidad se ve contrarrestada de manera significativa por los retornos de las inversiones que maneja la Sociedad, que también se encuentran fuertemente relacionadas a la tasa LIBOR.

Adicionalmente al 31 de diciembre de 2014, sobre el total del capital de la deuda financiera, la Sociedad mantiene un porcentaje cercano al 9% con vencimiento menor a 12 meses, disminuyendo de esta manera la exposición a las variaciones en las tasas de interés.

## **Nota 4 Gestión del riesgo financiero, continuación**

### **4.2.5 Riesgo de liquidez**

El riesgo de liquidez está relacionado con las necesidades de fondos para hacer frente a las obligaciones de pago. El objetivo de la Sociedad es mantener la flexibilidad financiera mediante un equilibrio holgado entre los requerimientos de fondos y flujos provenientes de la operación normal, préstamos bancarios, bonos públicos, inversiones de corto plazo y valores negociables, entre otros.

La Sociedad mantiene un importante programa de gasto de capital que está sujeto a variaciones a través del tiempo.

Por otra parte, los mercados financieros mundiales están sujetos a períodos de contracción y expansión, los que no son previsible en el largo plazo, que pueden afectar el acceso a recursos financieros por parte de SQM. Estos factores pueden tener un impacto adverso material en nuestro negocio, condición financiera y resultados de operaciones de la Sociedad.

Por lo anterior, SQM monitorea constantemente el calce de sus obligaciones con sus inversiones, cuidando como parte de su estrategia de gestión de riesgo financiero los vencimientos de ambos desde una perspectiva conservadora. Al 31 de diciembre de 2014, la Sociedad mantenía líneas bancarias por capital de trabajo no comprometidas y disponibles por un total aproximado de US\$ 546 millones.

La posición en otro efectivo y equivalentes al efectivo, así generada por la Sociedad, se invierte en fondos mutuos altamente líquidos con clasificación de riesgo AAA.

### **4.3 Medición del riesgo**

La Sociedad sostiene métodos para medir la efectividad y eficacia de las estrategias de cobertura de riesgo financiero, tanto en forma prospectiva como retrospectiva. Dichos métodos son consistentes con el perfil de manejo de riesgo del Grupo.

## **Nota 5 Cambios en estimaciones y políticas contables (uniformidad)**

### **5.1 Cambios en estimaciones contables**

La Sociedad no presenta cambios en las estimaciones contables a la fecha de cierre de los estados financieros consolidados.

### **5.2 Cambios en políticas contables**

Los estados financieros consolidados de Sociedad Química y Minera de Chile S.A. al 31 de diciembre de 2014 no presentan cambios significativos en las políticas y estimaciones contables respecto al período anterior.

Los estados de situación financiera consolidados al 31 de diciembre de 2014 y al 31 de diciembre de 2013, y los resultados integrales, patrimonio neto y flujo de efectivo por los periodos terminados al 31 de diciembre de 2014 y al 31 de diciembre de 2013, han sido preparados de acuerdo a NIIF, salvo lo indicado en Nota 2.2, siendo los principios y criterios contables aplicados consistentes.

## Nota 6 Antecedentes empresas consolidadas

### 6.1 Activos y pasivos individuales de la matriz

	31/12/2014 MUS\$	31/12/2013 MUS\$
Activos	4.305.107	4.269.749
Pasivos	(2.065.271)	(1.893.129)
<b>Patrimonio</b>	<b><u>2.239.836</u></b>	<b><u>2.376.620</u></b>

### 6.2 Entidad controladora

De acuerdo con lo dispuesto en los Estatutos de SQM S.A., nadie puede concentrar más del 32% del capital con derecho a voto de la Sociedad y por consiguiente no existe una entidad controladora.

### 6.3 Acuerdos de actuación conjunta de la mayor participación accionaria

Sociedad de Inversiones Pampa Calichera S.A., Potasios de Chile S.A. e Inversiones Global Mining (Chile) Limitada todos, Grupo Pampa- son dueños de un número de acciones equivalente al 29,94% al 31 de diciembre de 2014 de la totalidad de las acciones actualmente emitidas, suscritas y pagadas de SQM S.A.- Por su parte, Kowa Company Ltd., Inversiones La Esperanza (Chile) Limitada, Kochi S.A. y La Esperanza Delaware Corporation - todos, Grupo Kowa- son dueños de un número de acciones equivalente al 2,10% de la totalidad de las acciones actualmente emitidas, suscritas y pagadas de SQM S.A.

El Grupo Pampa- como también el Grupo Kowa- han informado a SQM S.A., a la Superintendencia de Valores y Seguros de Chile, a los mercados bursátiles pertinentes en Chile y en el extranjero que ellos no son y que nunca han sido personas relacionadas entre sí. Ello además, independientemente de que tales dos "Grupos" hayan suscrito el día 21 de diciembre del año 2006 un Acuerdo de Actuación Conjunta (AAC) en relación con dichas acciones. En consecuencia, el Grupo Pampa por sí, no concentra más de un 32% del capital con derecho a voto de SQM S.A. y, por su parte, el Grupo Kowa tampoco concentra por sí, más de un 32% del capital con derecho a voto de SQM S.A.

Asimismo, el Acuerdo de Actuación Conjunta no ha transformado al Grupo Pampa y al Grupo Kowa en personas relacionadas entre sí. Lo que el (AAC) sólo ha hecho, por el contrario, es transformar al Grupo Pampa y al Grupo Kowa, como controlador de SQM S.A., en personas relacionadas con SQM S.A.

#### Detalle de concentración efectiva

RUT	Razón Social	Porcentaje de participación %
96.511.530-7	Sociedad de Inversiones Pampa Calichera S.A.	19,69
76.165.311-5	Potasios de Chile S.A.	6,91
96.863.960-9	Inversiones Global Mining (Chile) Limitada	3,34
<b>Total Grupo Pampa</b>		<b><u>29,94</u></b>
79.798.650-k	Inversiones la Esperanza (Chile) Ltda.	1,41
59.046.730-8	Kowa Co Ltd.	0,30
96.518.570-4	Kochi S.A.	0,30
59.023.690-k	La Esperanza Delaware Corporation	0,09
<b>Total Grupo Kowa</b>		<b><u>2,10</u></b>

**Nota 6 Antecedentes empresas consolidadas (continuación)****6.4 Información general sobre subsidiarias consolidadas**

A continuación se detalla información general al 31 de diciembre de 2014 y 31 de diciembre de 2013, de las sociedades en las que el grupo ejerce control e influencia significativa

Subsidiarias	RUT	Domicilio	País de incorporación	Moneda funcional	Porcentaje de participación		Total
					Directo	Indirecto	
SQM Nitratos S.A.	96.592.190-7	El Trovador 4285 Las Condes	Chile	Dólar Estadounidense	99,9999	0,0001	100,0000
Proinsa Ltda.	78.053.910-0	El Trovador 4285 Las Condes	Chile	Peso Chileno	-	60,5800	60,5800
SQMC Internacional Ltda.	86.630.200-6	El Trovador 4285 Las Condes	Chile	Peso Chileno	-	60,6381	60,6381
SQM Potasio S.A.	96.651.060-9	El Trovador 4285 Las Condes	Chile	Dólar Estadounidense	99,9999	-	99,9999
Serv. Integrales de Tránsito y Transf. S.A.	79.770.780-5	Arturo Prat 1060, Tocopilla	Chile	Dólar Estadounidense	0,0003	99,9997	100,0000
Isapre Norte Grande Ltda.	79.906.120-1	Anibal Pinto 3228, Antofagasta	Chile	Peso Chileno	1,0000	99,0000	100,0000
Ajay SQM Chile S.A.	96.592.180-K	Av. Pdte. Eduardo Fri 4900, Santiago	Chile	Dólar Estadounidense	51,0000	-	51,0000
Almacenes y Depósitos Ltda.	79.876.080-7	El Trovador 4285 Las Condes	Chile	Peso Chileno	1,0000	99,0000	100,0000
SQM Salar S.A.	79.626.800-K	El Trovador 4285 Las Condes	Chile	Dólar Estadounidense	18,1800	81,8200	100,0000
SQM Industrial S.A.	79.947.100-0	El Trovador 4285 Las Condes	Chile	Dólar Estadounidense	99,0470	0,9530	100,0000
Exploraciones Mineras S.A.	76.425.380-9	Los Militares 4290 Las Condes	Chile	Dólar Estadounidense	0,2691	99,7309	100,0000
Sociedad Prestadora de Servicios de Salud Cruz del Norte S.A.	76.534.490-5	Anibal Pinto 3228, Antofagasta	Chile	Peso Chileno	-	100,0000	100,0000
Soquimich Comercial S.A.	79.768.170-9	El Trovador 4285 Las Condes	Chile	Dólar Estadounidense	-	60,6383	60,6383
Comercial Agrorama Ltda.	76.064.419-6	El Trovador 4285 Las Condes	Chile	Peso Chileno	-	42,4468	42,4468
Comercial Hydro S.A.	96.801.610-5	El Trovador 4285 Las Condes	Chile	Peso Chileno	-	60,6383	60,6383
Agrorama S.A.	76.145.229-0	El Trovador 4285 Las Condes	Chile	Peso Chileno	-	60,6377	60,6377
Orcoma Estudios SPA	76.359.919-1	Apoquindo 3721 OF 131 Las Condes	Chile	Dólar Estadounidense	51,0000	-	51,0000
Orcoma SPA	76.360.575-2	Apoquindo 3721 OF 131 Las Condes	Chile	Dólar Estadounidense	100,0000	-	100,0000
SQM North América Corp.	Extranjero	2727 Paces Ferry Road, Building Two, Suite 1425, Atlanta, GA	Estados Unidos	Dólar Estadounidense	40,0000	60,0000	100,0000
RS Agro Chemical Trading Corporation A.V.V.	Extranjero	Caya Ernesto O. Petronia 17, Oranjestad	Aruba	Dólar Estadounidense	98,3333	1,6667	100,0000
Nitratos Naturais do Chile Ltda.	Extranjero	Al. Tocantis 75, 6° Andar, Conunto 608 Edif. West Gate, Alphaville Barueri, CEP 06455-020, Sao Paulo	Brasil	Dólar Estadounidense	-	100,0000	100,0000
Nitrate Corporation of Chile Ltd.	Extranjero	1 More London Place London SE1 2AF	Reino Unido	Dólar Estadounidense	-	100,0000	100,0000
SQM Corporation N.V.	Extranjero	Pietermaai 123, P.O. Box 897, Willemstad, Curacao	Antillas Holandesas	Dólar Estadounidense	0,0002	99,9998	100,0000
SQM Perú S.A.	Extranjero	Avenida Camino Real N° 348 of. 702, San Isidro, Lima	Perú	Dólar Estadounidense	0,9800	99,0200	100,0000
SQM Ecuador S.A.	Extranjero	Av. José Orrantía y Av. Juan Tanca Marengo Edificio Executive Center Piso 2 Oficina 211	Ecuador	Dólar Estadounidense	0,0040	99,9960	100,0000

## Nota 6 Antecedentes empresas consolidadas (continuación)

### 6.4 Información general sobre subsidiarias consolidadas, continuación

Subsidiarias	RUT	Domicilio	País de incorporación	Moneda funcional	Porcentaje de participación		
					Directo	Indirecto	Total
SQM Brasil Ltda.	Extranjero	Al. Tocantis 75, 6° Andar, Conunto 608 Edif. West Gate, Alphaville Barueri, CEP 06455-020, Sao Paulo	Brasil	Dólar Estadounidense	1,0900	98,9100	100,0000
SQI Corporation N.V.	Extranjero	Pietermaai 123, P.O. Box 897, Willemstad, Curacao	Antillas Holandesas	Dólar Estadounidense	0,0159	99,9841	100,0000
SQMC Holding Corporation L.L.P.	Extranjero	2727 Paces Ferry Road, Building Two, Suite 1425, Atlanta	Estados Unidos	Dólar Estadounidense	0,1000	99,9000	100,0000
SQM Japan Co. Ltd.	Extranjero	From 1 <sup>st</sup> Bldg 207, 5-3-10 Minami- Aoyama, Minato-ku, Tokio	Japón	Dólar Estadounidense	1,0000	99,0000	100,0000
SQM Europe N.V.	Extranjero	Houtdok-Noordkaai 25a B-2030 Amberes Bélgica	Bélgica	Dólar Estadounidense	0,5800	99,4200	100,0000
SQM Italia SRL	Extranjero	Via A. Meucci, 5 500 15 Grassina Firenze	Italia	Dólar Estadounidense	-	100,0000	100,0000
SQM Indonesia S.A.	Extranjero	Perumahan Bumi Dirgantara Permai, Jl Suryadarma Blok Aw No 15 Rt 01/09 17436 Jatisari Pondok Gede	Indonesia	Dólar Estadounidense	-	80,0000	80,0000
North American Trading Company	Extranjero	2727 Paces Ferry Road, Building Two, Suite 1425, Atlanta, GA	Estados Unidos	Dólar Estadounidense	-	100,0000	100,0000
SQM Virginia LLC	Extranjero	2727 Paces Ferry Road, Building Two, Suite 1425, Atlanta, GA	Estados Unidos	Dólar Estadounidense	-	100,0000	100,0000
SQM Comercial de México S.A. de C.V.	Extranjero	Av. Moctezuma 144-4 Ciudad del Sol. CP 45050, Zapopan, Jalisco México	México	Dólar Estadounidense	0,0100	99,9900	100,0000
SQM Investment Corporation N.V.	Extranjero	Pietermaai 123, P.O. Box 897, Willemstad, Curacao	Antillas Holandesas	Dólar Estadounidense	1,0000	99,0000	100,0000
Royal Seed Trading Corporation A.V.V.	Extranjero	Caya Ernesto O. Petronia 17, Oranjestad	Aruba	Dólar Estadounidense	1,6700	98,3300	100,0000
SQM Lithium Specialties LLP	Extranjero	2727 Paces Ferry Road, Building Two, Suite 1425, Atlanta, GA	Estados Unidos	Dólar Estadounidense	-	100,0000	100,0000
Soquimich SRL Argentina	Extranjero	Espejo 65 Oficina 6 – 5500 Mendoza	Argentina	Dólar Estadounidense	-	100,0000	100,0000
Comercial Caimán Internacional S.A.	Extranjero	Edificio Plaza Bancomer Calle 50	Panamá	Dólar Estadounidense	-	100,0000	100,0000
SQM France S.A.	Extranjero	ZAC des Pommiers 27930 FAUVILLE	Francia	Dólar Estadounidense	-	100,0000	100,0000
Administración y Servicios Santiago S.A. de C.V.	Extranjero	Av. Moctezuma 144-4 Ciudad del Sol. CP 45050, Zapopan, Jalisco México	México	Dólar Estadounidense	-	100,0000	100,0000
SQM Nitratos México S.A. de C.V.	Extranjero	Av. Moctezuma 144-4 Ciudad del Sol. CP 45050, Zapopan, Jalisco México	México	Dólar Estadounidense	-	100,0000	100,0000



## Nota 6 Antecedentes empresas consolidadas (continuación)

### 6.4 Información general sobre subsidiarias consolidadas, continuación

Subsidiarias	RUT	Domicilio	País de incorporación	Moneda funcional	Porcentaje de participación		
					Directo	Indirecto	Total
Soquimich European Holding B.V.	Extranjero	Loacalellikade 1 Parnassustoren 1076 AZ Amsterdam	Holanda	Dólar Estadounidense	-	100,0000	100,0000
SQM Iberian S.A.	Extranjero	Provenza 251 Principal 1a CP 08008, Barcelona	España	Dólar Estadounidense	-	100,0000	100,0000
SQM Africa Pty Ltd.	Extranjero	Tramore House, 3 Wterford Office Park, Waterford Drive, 2191 Fourways, Johannesburg	Sudáfrica	Dólar Estadounidense	-	100,0000	100,0000
SQM Oceanía Pty Ltd.	Extranjero	Level 9, 50 Park Street, Sydney NSW 2000, Sydney	Australia	Dólar Estadounidense	-	100,0000	100,0000
SQM Agro India Pvt. Ltd.	Extranjero	C 30 Chiragh Enclave New Dehli, 110048	India	Dólar Estadounidense	-	100,0000	100,0000
SQM Beijing Commercial Co. Ltd.	Extranjero	Room 1001C, CBD International Mansion N 16 Yong An Dong Li, Jian Wai Ave Beijing 100022, P.R.	China	Dólar Estadounidense	-	100,0000	100,0000
SQM Thailand Limited	Extranjero	Unit 2962, Level 29, N° 388, Exchange Tower Sukhumvit Road, Klongtoey Bangkok	Tailandia	Dólar Estadounidense	-	99,996	99,996

### 6.5 Información atribuibles a participaciones no controladoras

Subsidiaria	% de participación.	Ganancia (pérdida), atribuible a participaciones no controladoras		Participaciones no controladoras Patrimonio		Dividendos pagados a participaciones no controladoras	
		31/12/2014	31/12/2013	31/12/2014	31/12/2013	31/12/2014	31/12/2013
		MUS\$	MUS\$	MUS\$	MUS\$	MUS\$	MUS\$
Proinsa Ltda.	0,1%	-	-	-	-	-	-
SQM Potasio S.A.	0,0000001%	-	-	-	-	-	-
Ajay SQM Chile S.A.	49%	(2.595)	(3.389)	8.502	8.806	(2.899)	4.400
SQM Indonesia S.A.	20%	-	-	1	16	-	-
Soquimich Comercial S.A.	39,3616784%	(4.763)	(4.051)	48.757	46.448	(2.381)	2.026
Comercial Agrorama Ltda.	30%	(30)	(18)	337	351	-	-
Agrorama S.A.	0,001%	-	-	-	-	-	-
Orcoma Estudios SPA	49%	(1)	-	2.270	-	-	-
SQM (Thailand) Limited.	0.004%	-	-	-	-	-	-
<b>Total</b>		<b>(7.389)</b>	<b>(7.458)</b>	<b>59.867</b>	<b>55.621</b>	<b>(5.280)</b>	<b>6.426</b>

## Nota 6 Antecedentes empresas consolidadas (continuación)

### 6.6 Información sobre subsidiarias consolidadas

Subsidiarias	Activos		Pasivos		Ingresos de actividades ordinarias MUS\$	Ganancia (pérdida) MUS\$	Resultado integral MUS\$
	31/12/2014		31/12/2014				
	Corrientes MUS\$	No corrientes MUS\$	Corrientes MUS\$	No corrientes MUS\$			
SQM Nitratos S.A.	638.071	109.356	679.642	21.285	123.390	(529)	(529)
Proinsa Ltda.	174	1	-	-	-	1	1
SQMC Internacional Ltda.	229	-	-	-	-	(1)	(1)
SQM Potasio S.A.	167.134	934.783	3.703	20.847	2.379	166.673	167.019
Serv. Integrales de Tránsito y Transf. S.A.	430.047	82.657	459.844	11.093	48.747	7.008	7.008
Isapre Norte Grande Ltda.	698	767	702	198	4.577	41	-
Ajay SQM Chile S.A.	18.198	1.126	1.135	839	57.305	5.296	5.296
Almacenes y Depósitos Ltda.	311	46	1	-	-	(20)	(30)
SQM Salar S.A.	563.756	938.389	353.808	181.732	771.133	171.406	171.253
SQM Industrial S.A.	1.183.420	803.100	987.048	92.923	719.384	73.289	69.116
Exploraciones Mineras S.A.	478	31.713	5.160	-	-	(219)	(219)
Sociedad Prestadora de Servicios de Salud Cruz del Norte S.A.	507	506	430	537	2.547	(63)	(65)
Soquimich Comercial S.A.	132.805	22.271	30.261	943	199.367	12.100	11.902
Comercial Agrorama Ltda.	12.048	1.815	12.632	106	14.724	102	103
Comercial Hydro S.A.	8.663	105	148	101	61	281	281
Agrorama S.A.	13.577	487	13.990	18	13.404	(103)	(103)
Orcoma SpA	3	2.356	4	-	-	(3)	(3)
Orcoma Estudio SpA	4.630	1.375	1.372	-	-	2	2
SQM North América Corp.	177.628	16.494	161.988	1.781	322.671	(1.622)	(2.294)
RS Agro Chemical Trading Corporation A.V.V.	5.201	-	-	-	-	(3)	(3)
Nitratos Naturais do Chile Ltda.	4	233	4.452	-	-	223	223
Nitrate Corporation of Chile Ltd.	5.076	-	-	-	-	-	-
SQM Corporation N.V.	669	116.031	3.722	-	-	25.082	21.908
SQM Perú S.A.	520	1	1.172	-	-	(40)	(40)
SQM Ecuador S.A.	11.101	69	10.720	56	16.737	194	194
SQM Brasil Ltda.	724	1	636	-	453	220	220
SQI Corporation N.V.	-	23	89	-	-	5	4
SQMC Holding Corporation L.L.P.	17.552	15.481	1.024	-	-	3.944	3.944
SQM Japan Co. Ltd.	2.472	243	621	449	3.493	163	163

## Nota 6 Antecedentes empresas consolidadas (continuación)

## 6.6 Información sobre subsidiarias consolidadas, continuación

Subsidiarias	Activos		Pasivos		Ingresos de actividades ordinarias MUS\$	Ganancia (pérdida) MUS\$	Resultado integral MUS\$
	Corrientes	No corrientes	Corrientes	No corrientes			
	MUS\$	MUS\$	MUS\$	MUS\$			
SQM Europe N.V.	313.336	1.265	264.760	-	552.444	12.966	12.966
SQM Italia SRL	1.247	-	16	-	-	-	-
SQM Indonesia S.A.	4	-	1	-	-	-	-
North American Trading Company	159	145	39	-	-	-	-
SQM Virginia LLC	14.821	14.367	14.821	-	-	(7)	(7)
SQM Comercial de México S.A. de C.V.	81.196	1.302	53.428	-	178.243	916	916
SQM Investment Corporation N.V.	73.432	265	39.164	856	20	8.552	8.552
Royal Seed Trading Corporation A.V.V.	165.908	162	103.387	80.000	-	(4.941)	(4.384)
SQM Lithium Specialties LLP	15.774	3	1.264	-	-	(7)	(7)
Soquimich SRL Argentina	396	-	217	-	-	(17)	(17)
Comercial Caimán Internacional S.A.	266	-	1.122	-	-	(5)	(5)
SQM France S.A.	345	6	114	-	-	-	-
Administración y Servicios Santiago S.A. de C.V.	177	-	689	111	3.562	145	145
SQM Nitratos México S.A. de C.V.	38	4	29	4	262	6	6
Soquimich European Holding B.V.	77.712	117.371	89.566	-	-	26.368	23.180
SQM Iberian S.A.	54.332	72	49.004	-	132.270	5.781	5.782
SQM Africa Pty Ltd.	66.427	752	57.796	-	92.462	952	952
SQM Oceania Pty Ltd.	3.257	-	1.149	-	3.550	(1.016)	(1.016)
SQM Agro India Pvt. Ltd.	4	-	1	-	-	(1)	(1)
SQM Beijing Commercial Co. Ltd.	5.491	31	3.217	-	7.764	143	143
SQM Thailand Limited	15.424	35	12.679	-	11.042	228	228
<b>Total</b>	<b>4.285.442</b>	<b>3.215.209</b>	<b>3.426.767</b>	<b>413.879</b>	<b>3.281.991</b>	<b>513.490</b>	<b>502.783</b>

## Nota 6 Antecedentes empresas consolidadas (continuación)

### 6.6 Información sobre subsidiarias consolidadas, continuación

Subsidiarias	31/12/2013				Ingresos de actividades ordinarias	31/12/2013		Resultado integral
	Activos		Pasivos			Ganancia (pérdida)	MUS\$	
	Corrientes	No corrientes	Corrientes.	No corrientes				
MUS\$	MUS\$	MUS\$	MUS\$	MUS\$	MUS\$	MUS\$		
SQM Nitratos S.A.	490.084	124.966	525.924	15.545	184.487	18.434	18.434	
Proinsa Ltda.	200	1	-	-	-	(2)	(2)	
SQMC Internacional Ltda.	266	-	-	-	-	(1)	(1)	
SQM Potasio S.A.	109.408	1.049.628	3.411	15.749	2.052	184.948	185.458	
Serv. Integrales de Tránsito y Transf. S.A.	348.685	86.935	389.980	8.423	50.135	6.149	6.149	
Isapre Norte Grande Ltda.	916	829	924	192	4.192	28	334	
Ajay SQM Chile S.A.	22.720	1.232	5.226	755	67.413	6.916	6.916	
Almacenes y Depósitos Ltda.	362	50	1	-	-	(11)	(40)	
SQM Salar S.A.	678.215	1.000.954	453.864	216.110	792.109	206.745	206.679	
SQM Industrial S.A.	1.110.303	820.831	872.216	79.021	925.167	64.602	61.547	
Exploraciones Mineras S.A.	477	31.537	4.765	-	-	(312)	(312)	
Sociedad Prestadora de Servicios de Salud Cruz del Norte S.A.	762	243	322	556	2.276	31	46	
Soquimich Comercial S.A.	143.515	22.582	47.121	973	214.350	10.291	10.162	
Comercial Agrorama Ltda.	15.450	2.148	16.314	114	16.009	61	62	
Comercial Hydro S.A.	8.302	134	124	72	109	370	370	
Agrorama S.A.	15.722	568	16.074	36	16.122	37	37	
Orcoma Spa	2	2.356	-	-	-	-	-	
Orcoma Estudio Spa	2	-	-	-	-	-	-	
SQM North América Corp.	214.359	17.058	197.077	1.781	365.691	(4.763)	(3.751)	
RS Agro Chemical Trading Corporation A.V.V.	5.204	-	-	-	-	(9)	(9)	
Nitratos Naturais do Chile Ltda.	3	254	4.695	-	-	278	278	
Nitrate Corporation of Chile Ltd.	5.076	-	-	-	-	-	-	
SQM Corporation N.V.	669	93.936	3.725	-	-	10.441	7.377	
SQM Perú S.A.	578	1	1.190	-	1	(191)	(191)	
SQM Ecuador S.A.	10.644	81	10.533	42	25.475	(1.224)	(1.224)	
SQM Brasil Ltda.	680	40	851	-	802	88	88	
SQI Corporation N.V.	-	19	62	-	-	(1)	(2)	
SQMC Holding Corporation L.L.P.	11.978	16.394	1.000	-	-	5.267	5.267	
SQM Japan Co. Ltd.	1.948	263	234	494	2.468	(283)	(283)	

## Nota 6 Antecedentes empresas consolidadas (continuación)

## 6.6 Información sobre subsidiarias consolidadas, continuación

Subsidiarias	31/12/2013				Ingresos de actividades ordinarias	31/12/2013		Resultado integral
	Activos		Pasivos			Ganancia (pérdida)	MUS\$	
	Corrientes	No corrientes	Corrientes.	No corrientes				
MUS\$	MUS\$	MUS\$	MUS\$	MUS\$	MUS\$	MUS\$		
SQM Europe N.V.	316.396	383	280.092	-	677.497	1.608	1.608	
SQM Italia SRL	1.421	-	18	-	-	-	-	
SQM Indonesia S.A.	4	-	(76)	-	-	-	-	
North American Trading Company	160	145	39	-	-	(1)	(1)	
SQM Virginia LLC	14.828	14.374	14.828	-	-	(1)	(1)	
SQM Comercial de México S.A. de C.V.	88.252	1.427	61.534	-	178.180	4.724	4.724	
SQM Investment Corporation N.V.	62.496	282	36.805	851	50	1.097	1.097	
Royal Seed Trading Corporation A.V.V.	240.231	442	83.606	170.000	-	(2.537)	(1.904)	
SQM Lithium Specialties LLP	15.781	3	1.264	-	-	(1)	(1)	
Soquimich SRL Argentina	414	-	218	-	-	(49)	(49)	
Comercial Caimán Internacional S.A.	271	-	1.122	-	-	(38)	(38)	
SQM France S.A.	345	6	114	-	-	-	-	
Administración y Servicios Santiago S.A. de C.V.	153	-	795	127	3.243	(7)	(7)	
SQM Nitratos México S.A. de C.V.	26	4	23	4	186	(7)	(7)	
Soquimich European Holding B.V.	79.966	96.670	93.496	987	-	8.849	5.785	
SQM Iberian S.A.	101.299	70	101.757	-	166.087	66	66	
SQM Africa Pty Ltd.	55.635	729	47.932	-	109.968	1.611	1.611	
SQM Oceanía Pty Ltd.	4.251	-	811	-	3.542	51	51	
SQM Agro India Pvt. Ltd.	7	-	2	-	-	(2)	(2)	
SQM Beijing Commercial Co. Ltd.	2.415	80	301	-	9.915	(1.164)	(1.164)	
SQM Thailand Limited	7.052	36	4.510	-	4.379	(787)	(787)	
<b>Total</b>	<b>4.187.933</b>	<b>3.387.691</b>	<b>3.284.824</b>	<b>511.832</b>	<b>3.821.905</b>	<b>521.301</b>	<b>514.370</b>	

**Nota 6 Antecedentes empresas consolidadas (continuación)****6.7 Detalle de operaciones efectuadas entre sociedades consolidadas****a) Operaciones efectuadas en el año 2014**

Con fecha 21 de Noviembre de 2014, en Junta Extraordinaria de Accionistas de la Sociedad subsidiaria Orcoma Estudios SPA, se acordó efectuar un aumento del capital en la suma de US\$ 1.500, dividido en 150.000 acciones, de una sola serie, íntegramente suscritas y pagadas, a la cantidad de US\$ 4.631.507, dividido en 196.229 acciones, de una sola serie, sin valor nominal. SQM S.A. no concurrió a dicho aumento disminuyendo su participación a 51% en esta sociedad.

Con fecha 18 de diciembre de 2014, en Junta General de accionistas de la sociedad subsidiaria SQM Ecuador S.A., se acordó absorber las pérdidas acumuladas de la Sociedad por un total de MUS\$ 455.

**b) Operaciones efectuadas en el año 2013**

Con fecha 31 de diciembre de 2013, se constituyó la Sociedad subsidiaria Orcoma Estudios SPA, en la cual Sociedad Química y Minera de Chile S.A. efectuó un aporte de capital de US\$ 1.500.

Con fecha 31 de diciembre de 2013, se constituyó la Sociedad subsidiaria Orcoma SPA, en la cual Sociedad Química y Minera de Chile S.A. efectuó un aporte de capital de MUS\$ 2.358.

Con fecha 25 de marzo de 2013, SQM Industrial S.A. efectuó un aumento de capital por MUS\$ 1.500, en su subsidiaria SQM Beijing Commercial Co. Ltd.

Durante el primer semestre de 2013 Iodine Minera fue absorbida por Soquimich European Holding.

Durante el primer semestre de 2013 Soquimich European Holdings BV, suscribió acciones de la sociedad SQM Thailand Limited, adquiriendo el 99,996% de participación de esta.

**Nota 7 Efectivo y equivalente al efectivo****7.1 Clases de efectivo y equivalentes al efectivo**

La composición del efectivo y equivalente al efectivo al 31 de diciembre de 2014 y al 31 de diciembre de 2013, es la siguiente:

<b>a) Efectivo</b>	<b>31/12/2014</b>	<b>31/12/2013</b>
	<b>MUS\$</b>	<b>MUS\$</b>
Efectivo en caja	88	119
Saldos en bancos	29.404	29.671
Otros depósitos a la vista	-	3.625
<b>Total efectivo</b>	<b>29.492</b>	<b>33.415</b>
	<hr/>	<hr/>
<b>b) Equivalentes al efectivo</b>	<b>31/12/2014</b>	<b>31/12/2013</b>
	<b>MUS\$</b>	<b>MUS\$</b>
Depósitos a corto plazo, clasificados como equivalentes al efectivo	29.492	158.208
Inversiones a corto plazo, clasificados como equivalentes al efectivo	295.582	284.999
<b>Total equivalentes al efectivo</b>	<b>325.074</b>	<b>443.207</b>
	<hr/>	<hr/>
<b>Total efectivo y equivalentes al efectivo</b>	<b>354.566</b>	<b>476.622</b>
	<hr/>	<hr/>

**Nota 7 Efectivo y equivalente al efectivo, continuación****7.2 Inversiones a corto plazo, clasificados como equivalentes al efectivo**

Al 31 de diciembre de 2014 y 31 de diciembre de 2013, las inversiones a corto plazo, clasificadas como equivalente al efectivo corresponden a Fondos Mutuos (Investment Liquidity Funds) por inversiones realizadas en:

<b>Institución</b>	<b>31/12/2014</b>	<b>31/12/2013</b>
	<b>MUS\$</b>	<b>MUS\$</b>
Legg Mason - Western Asset Institutional Cash Reserves	100.988	95.941
BlackRock - Institutional US Dollar Liquidity Fund	97.351	94.726
JP Morgan US dollar Liquidity Fund Institutional	97.243	94.332
<b>Total</b>	<b>295.582</b>	<b>284.999</b>

Las inversiones a corto plazo, clasificadas como equivalente al efectivo son fondos mutuos altamente líquidos, que son básicamente invertidos en documentos de corto plazo con tasa fija en el mercado de los EE.UU.

**7.3 Información del efectivo y equivalente al efectivo por monedas**

El efectivo y equivalente al efectivo de los saldos en caja, bancos e instrumentos financieros al 31 de diciembre de 2014 y 31 de diciembre de 2013, clasificado por monedas es la siguiente:

<b>Moneda origen</b>	<b>31/12/2014</b>	<b>31/12/2013</b>
	<b>MUS\$</b>	<b>MUS\$</b>
Peso Chileno (*)	6.355	25.391
Dólar Estadounidense	328.392	430.263
Euro	10.449	9.230
Peso Mexicano	736	429
Rand Sudafricano	4.046	7.229
Yen Japonés	1.701	1.435
Sol Peruano	1	2
Real Brasileño	29	73
Yuan Chino	769	384
Rupia Indonésica	4	4
Rupia Hindú	12	7
Bath Tailandes	2.055	2.161
Peso Argentino	12	-
Libra Esterlina	5	14
<b>Totales</b>	<b>354.566</b>	<b>476.622</b>

(\*) La Sociedad mantiene políticas de derivados financieros que le permite dolarizar estos depósitos a plazo en Pesos Chilenos.

**7.4 Importe de saldos de efectivo significativos no disponibles**

El efectivo en caja y cuentas corrientes bancarias son recursos disponibles y su valor libro es igual al valor razonable.

Al 31 de diciembre de 2014 y 31 de diciembre de 2013, la Sociedad no presenta saldos de efectivo significativos con algún tipo de restricción.

**Nota 7 Efectivo y equivalente al efectivo (continuación)****7.5 Depósitos a corto plazo, clasificados como equivalentes al efectivo**

Al cierre de cada ejercicio el detalle es el siguiente:

2014							Interés Devengado	
Entidad Receptora del Depósito	Tipo de Depósito	Moneda Origen	Tasa de Interés	Fecha Colocación	Fecha Vencimiento	Capital en MUS\$	a la Fecha MUS\$	31/12/2014 MUS\$
Banco Estado	A plazo fijo	Pesos Chilenos	0,24	30/12/2014	08/01/2015	4.121	-	4.121
Banco Crédito e Inversiones	A plazo fijo	Pesos Chilenos	0,23	30/12/2014	08/01/2015	824	-	824
Banco BBVA Chile	A plazo fijo	Dólar Estadounidense	0,45	29/10/2014	06/01/2015	20.000	16	20.016
BBVA Banco Francés	A plazo fijo	Dólar Estadounidense	18,5	29/12/2014	28/01/2015	362	-	362
ABN Amro Bank	A plazo fijo	Euro	-	31/12/2014	31/01/2015	4.169	-	4.169
<b>Total</b>						<b>29.476</b>	<b>16</b>	<b>29.492</b>

2013							Interés Devengado	
Entidad Receptora del Depósito	Tipo de Depósito	Moneda Origen	Tasa de Interés	Fecha Colocación	Fecha Vencimiento	Capital en MUS\$	a la Fecha MUS\$	31/12/2013 MUS\$
Banco BBVA Chile	A plazo fijo	Dólar Estadounidense	0,50	20/12/2013	09/01/2014	10.000	2	10.002
Banco BBVA Chile	A plazo fijo	Dólar Estadounidense	0,50	20/12/2013	09/01/2014	10.000	2	10.002
Banco BBVA Chile	A plazo fijo	Dólar Estadounidense	0,50	20/12/2013	09/01/2014	10.000	2	10.002
Banco Crédito e Inversiones	A plazo fijo	Dólar Estadounidense	0,40	16/12/2013	16/01/2014	20.000	3	20.003
Banco Crédito e Inversiones	A plazo fijo	Dólar Estadounidense	0,48	16/12/2013	06/02/2014	20.000	4	20.004
Banco Crédito e Inversiones	A plazo fijo	Dólar Estadounidense	0,50	17/10/2013	03/01/2014	10.093	10	10.103
Banco Crédito e Inversiones	A plazo fijo	Dólar Estadounidense	0,58	16/12/2013	11/03/2014	20.000	5	20.005
Banco Crédito e Inversiones	A plazo fijo	Pesos Chilenos	0,37	30/12/2013	13/01/2014	4.384	-	4.384
Banco Crédito e Inversiones	A plazo fijo	Pesos Chilenos	0,38	27/12/2013	09/01/2014	4.193	2	4.195
Banco Santander - Santiago	A plazo fijo	Dólar Estadounidense	0,48	09/12/2013	23/01/2014	20.314	6	20.320
Banco Santander - Santiago	A plazo fijo	Dólar Estadounidense	0,52	04/12/2013	03/01/2014	10.104	4	10.108
Banco Santander - Santiago	A plazo fijo	Pesos Chilenos	0,43	21/10/2013	03/01/2014	14.352	148	14.500
IDBI Bank	A plazo fijo	Rupia Hindú	-	31/12/2013	30/06/2014	2	-	2
Citibank New York	Overnight	Dólar Estadounidense	0,01	31/12/2013	02/01/2014	444	-	444
Citibank New York	Overnight	Dólar Estadounidense	0,01	31/12/2013	02/01/2014	640	-	640
Citibank New York	Overnight	Dólar Estadounidense	0,01	31/12/2013	02/01/2014	1.301	-	1.301
ABN Amro Bank	A plazo fijo	Euro	-	31/12/2013	31/01/2014	2.193	-	2.193
<b>Total</b>						<b>158.020</b>	<b>188</b>	<b>158.208</b>



## Nota 8 Inventarios

La composición de los inventarios al cierre de cada ejercicio es el siguiente:

<b>Clases de inventarios</b>	<b>31/12/2014</b>	<b>31/12/2013</b>
	<b>MUS\$</b>	<b>MUS\$</b>
Materias primas	9.540	8.552
Suministros para la producción	30.398	42.366
Productos en proceso (trabajo en curso)	453.816	400.824
Productos terminados	425.849	503.788
<b>Totales</b>	<b>919.603</b>	<b>955.530</b>

Las provisiones de existencias reconocidas al 31 de diciembre de 2014 ascienden a MUS\$ 82.966, al 31 de diciembre 2013 ascendían a MUS\$ 97.248. Las provisiones se han constituido en base a estudios técnicos periódicos que cubren las distintas variables que afectan a los productos en existencia (densidad, humedad, entre otras). Adicionalmente se han reconocido provisiones por menor valor en venta de productos y por diferencia de inventario.

Al 31 de diciembre de 2014, el importe reconocido como costo en el Estado de Resultado Integral asciende a MUS\$ 1.259.983 y al 31 de diciembre de 2013 MUS\$ 1.314.276.

La composición de las provisiones es la siguiente:

<b>Clases de inventarios</b>	<b>31/12/2014</b>	<b>31/12/2013</b>
	<b>MUS\$</b>	<b>MUS\$</b>
Materias primas	93	93
Suministros para la producción	500	500
Producto en proceso (trabajo en curso)	55.994	65.768
Productos terminados	26.379	30.887
<b>Totales</b>	<b>82.966</b>	<b>97.248</b>

La Sociedad no ha entregado inventarios en prenda como garantía para los períodos antes señalados.

## Nota 9 Informaciones a revelar sobre partes relacionadas

### 9.1 Información a revelar sobre partes relacionadas

Los saldos pendientes al cierre del ejercicio no están garantizados, no devengan intereses y son liquidados en efectivo. No han existido garantías entregadas ni recibidas por cuentas por cobrar o pagar de partes relacionadas. Para el ejercicio terminado al 31 de diciembre de 2014, el Grupo no ha registrado ningún deterioro de cuentas por cobrar relacionadas con montos adeudados por partes relacionadas. Esta evaluación es realizada todos los años por medio de examinar la posición financiera de la parte relacionada en el mercado en el cual la relacionada opera.

**Nota 9 Informaciones a revelar sobre partes relacionadas (continuación)****9.2 Relaciones entre controladora y entidad**

De acuerdo con lo dispuesto en los Estatutos de SQM S.A., nadie puede concentrar más del 32% del capital con derecho a voto de la Sociedad.

Sociedad de Inversiones Pampa Calichera S.A., Potasios de Chile S.A. e Inversiones Global Mining (Chile) Ltda., denominado Grupo Pampa- son dueños de un número de acciones equivalente al 29,94% al 31 de diciembre de 2014 de la totalidad de las acciones actualmente emitidas, suscritas y pagadas de SQM S.A.- Por su parte, Kowa Company Ltd., Inversiones La Esperanza (Chile) Limitada, Kochi S.A. y La Esperanza Delaware Corporation, denominado Grupo Kowa, son dueños de un número de acciones equivalente al 2,10% de la totalidad de las acciones actualmente emitidas, suscritas y pagadas de SQM S.A.

El Grupo Pampa como también el Grupo Kowa han informado a SQM S.A., a la Superintendencia de Valores y Seguros de Chile, a los mercados bursátiles pertinentes en Chile y en el extranjero que ellos no son y que nunca han sido personas relacionadas entre sí. Ello además, independientemente de que tales dos "Grupos" hayan suscrito el día 21 de diciembre del año 2006 un Acuerdo de Actuación Conjunta (AAC) en relación con dichas acciones. En consecuencia, el Grupo Pampa por sí, no concentra más de un 32% del capital con derecho a voto de SQM S.A. y, por su parte, el Grupo Kowa tampoco concentra por sí, más de un 32% del capital con derecho a voto de SQM S.A.

Asimismo, el Acuerdo de Actuación Conjunta no ha transformado al Grupo Pampa y al Grupo Kowa en personas relacionadas entre sí. Lo que el (AAC) sólo ha hecho, por el contrario, es transformar al Grupo Pampa y al Grupo Kowa, como controlador de SQM S.A., en personas relacionadas con SQM S.A.

**Detalle de concentración efectiva**

<b>RUT</b>	<b>Razón Social</b>	<b>Porcentaje de participación %</b>
96.511.530-7	Sociedad de Inversiones Pampa Calichera S.A.	19,69
76.165.311-5	Potasios de Chile S.A.	6,91
96.863.960-9	Inversiones Global Mining (Chile) Ltda.	3,34
<b>Total Grupo Pampa</b>		<b>29,94</b>
79.798.650-k	Inversiones la Esperanza (Chile) Ltda.	1,41
59.046.730-8	Kowa Co Ltd.	0,30
96.518.570-4	Kochi S.A.	0,30
59.023.690-k	La Esperanza Delaware Corporation	0,09
<b>Total Grupo Kowa</b>		<b>2,10</b>

**Nota 9 Informaciones a revelar sobre partes relacionadas (continuación)****9.3 Detalle de identificación de vínculo entre controladora y subsidiaria**

Al 31 de diciembre de 2014 y 31 de diciembre de 2013 el detalle de las entidades que son partes relacionadas con el Grupo SQM S.A. son las siguientes:

<b>RUT</b>	<b>Nombre parte relacionada</b>	<b>País de Origen</b>	<b>Moneda Funcional</b>	<b>Naturaleza</b>
Extranjero	Nitratos Naturais Do Chile Ltda.	Brasil	Dólar Estadounidense	Subsidiaria
Extranjero	Nitrate Corporation Of Chile Ltd.	Reino Unido	Dólar Estadounidense	Subsidiaria
Extranjero	SQM North America Corp.	Estados Unidos	Dólar Estadounidense	Subsidiaria
Extranjero	SQM Europe N.V.	Bélgica	Dólar Estadounidense	Subsidiaria
Extranjero	Soquimich S.R.L. Argentina	Argentina	Dólar Estadounidense	Subsidiaria
Extranjero	Soquimich European Holding B.V.	Holanda	Dólar Estadounidense	Subsidiaria
Extranjero	SQM Corporation N.V.	Antillas Holandesas	Dólar Estadounidense	Subsidiaria
Extranjero	SQI Corporation N.V.	Antillas Holandesas	Dólar Estadounidense	Subsidiaria
Extranjero	SQM Comercial De México S.A. de C.V.	México	Dólar Estadounidense	Subsidiaria
Extranjero	North American Trading Company	Estados Unidos	Dólar Estadounidense	Subsidiaria
Extranjero	Administración y Servicios Santiago S.A. de C.V.	México	Dólar Estadounidense	Subsidiaria
Extranjero	SQM Perú S.A.	Perú	Dólar Estadounidense	Subsidiaria
Extranjero	SQM Ecuador S.A.	Ecuador	Dólar Estadounidense	Subsidiaria
Extranjero	SQM Nitratos Mexico S.A. de C.V.	México	Dólar Estadounidense	Subsidiaria
Extranjero	SQMC Holding Corporation L.L.P.	Estados Unidos	Dólar Estadounidense	Subsidiaria
Extranjero	SQM Investment Corporation N.V.	Antillas Holandesas	Dólar Estadounidense	Subsidiaria
Extranjero	SQM Brasil Limitada	Brasil	Dólar Estadounidense	Subsidiaria
Extranjero	SQM France S.A.	Francia	Dólar Estadounidense	Subsidiaria
Extranjero	SQM Japan Co. Ltd.	Japón	Dólar Estadounidense	Subsidiaria
Extranjero	Royal Seed Trading Corporation A.V.V.	Aruba	Dólar Estadounidense	Subsidiaria
Extranjero	SQM Oceania Pty Limited	Australia	Dólar Estadounidense	Subsidiaria
Extranjero	Rs Agro-Chemical Trading Corporation A.V.V.	Aruba	Dólar Estadounidense	Subsidiaria
Extranjero	SQM Indonesia S.A.	Indonesia	Dólar Estadounidense	Subsidiaria
Extranjero	SQM Virginia L.L.C.	Estados Unidos	Dólar Estadounidense	Subsidiaria
Extranjero	SQM Italia SRL	Italia	Dólar Estadounidense	Subsidiaria
Extranjero	Comercial Caiman Internacional S.A.	Panamá	Dólar Estadounidense	Subsidiaria
Extranjero	SQM Africa Pty. Ltd.	Sudáfrica	Dólar Estadounidense	Subsidiaria
Extranjero	SQM Lithium Specialties LLC	Estados Unidos	Dólar Estadounidense	Subsidiaria
Extranjero	SQM Iberian S.A.	España	Dólar Estadounidense	Subsidiaria
Extranjero	SQM Agro India Pvt.Ltd.	India	Dólar Estadounidense	Subsidiaria
Extranjero	SQM Beijing Commercial Co. Ltd.	China	Dólar Estadounidense	Subsidiaria
Extranjero	SQM Thailand Limited	Tailandia	Dólar Estadounidense	Subsidiaria

**Nota 9 Informaciones a revelar sobre partes relacionadas (continuación)****9.3 Detalle de identificación de vínculo entre controladora y subsidiaria, continuación**

Al 31 de diciembre de 2014 y 31 de diciembre de 2013 el detalle de las entidades que son partes relacionadas con el Grupo SQM S.A. son las siguientes:

RUT	Nombre parte relacionada	País de Origen	Moneda Funcional	Naturaleza
96.801.610-5	Comercial Hydro S.A.	Chile	Peso Chileno	Subsidiaria
96.651.060-9	SQM Potasio S.A.	Chile	Dólar Estadounidense	Subsidiaria
96.592.190-7	SQM Nitratos S.A.	Chile	Dólar Estadounidense	Subsidiaria
96.592.180-K	Ajay SQM Chile S.A.	Chile	Dólar Estadounidense	Subsidiaria
86.630.200-6	SQMC Internacional Ltda.	Chile	Peso Chileno	Subsidiaria
79.947.100-0	SQM Industrial S.A.	Chile	Dólar Estadounidense	Subsidiaria
79.906.120-1	Isapre Norte Grande Ltda.	Chile	Peso Chileno	Subsidiaria
79.876.080-7	Almacenes y Depósitos Ltda.	Chile	Peso Chileno	Subsidiaria
79.770.780-5	Servicios Integrales de Tránsitos y Transferencias S.A.	Chile	Dólar Estadounidense	Subsidiaria
79.768.170-9	Soquimich Comercial S.A.	Chile	Dólar Estadounidense	Subsidiaria
79.626.800-K	SQM Salar S.A.	Chile	Dólar Estadounidense	Subsidiaria
78.053.910-0	Proinsa Ltda.	Chile	Peso Chileno	Subsidiaria
76.534.490-5	Sociedad Prestadora de Servicios de Salud Cruz del Norte S.A.	Chile	Peso Chileno	Subsidiaria
76.425.380-9	Exploraciones Mineras S.A.	Chile	Dólar Estadounidense	Subsidiaria
76.064.419-6	Comercial Agrorama Ltda.	Chile	Peso Chileno	Subsidiaria
76.145.229-0	Agrorama S.A.	Chile	Peso Chileno	Subsidiaria
76.359.919-1	Orcoma Estudios SPA	Chile	Dólar Estadounidense	Subsidiaria
76.360.575-2	Orcoma SPA	Chile	Dólar Estadounidense	Subsidiaria
77.557.430-5	Sales de Magnesio Ltda.	Chile	Peso Chileno	Asociada
Extranjero	Abu Dhabi Fertilizer Industries WWL	Emiratos Arabes Unidos	Dirham de los Emiratos Arabes	Asociada
Extranjero	Doktor Tarsa Tarim Sanayi AS	Turquía	Lira Turca	Asociada
Extranjero	Ajay North America	Estados Unidos	Dólar Estadounidense	Asociada
Extranjero	Ajay Europe SARL	Francia	Euro	Asociada
Extranjero	SQM Eastmed Turkey	Turquía	Euro	Asociada
Extranjero	Charlee SQM Thailand Co. Ltd.	Tailandia	Bath Tailandés	Asociada
Extranjero	Sichuan SQM Migao Chemical Fertilizers Co Ltda.	China	Dólar Estadounidense	Negocio conjunto
Extranjero	Coromandel SQM India	India	Rupia India	Negocio conjunto
Extranjero	SQM Vitas Fzco.	Emiratos Árabes	Dirham de los Emiratos Arabes	Negocio conjunto
Extranjero	SQM Star Qingdao Corp Nutrition Co., Ltd.	China	Dólar Estadounidense	Negocio conjunto
Extranjero	SQM Vitas Holland	Holanda	Euro	Negocio conjunto
Extranjero	Kowa Company Ltd.	Japón	Dólar Estadounidense	Entidad con control conjunto
96.511.530-7	Sociedad de Inversiones Pampa Calichera	Chile	Dólar Estadounidense	Entidad con control conjunto
96.529.340-k	Norte Grande S.A.	Chile	Peso Chileno	Otras partes relacionadas
79.049.778-9	Callegari Agrícola S.A.	Chile	Peso Chileno	Otras partes relacionadas
Extranjero	Coromandel Internacional	India	Rupia India	Otras partes relacionadas
Extranjero	Vitas Roullier SAS	Francia	Euro	Otras partes relacionadas
Extranjero	SQM Vitas Brasil Agroindustria	Brasil	Dólar Estadounidense	Control conjunto o influencia significativa
Extranjero	SQM Vitas Perú S.A.C.	Perú	Dólar Estadounidense	Control conjunto o influencia significativa
Extranjero	SQM Vitas Southem Africa Pty.	Sudáfrica	Dólar Estadounidense	Control conjunto o influencia significativa
Extranjero	SQM Vitas Spain	España	Euro	Control conjunto o influencia significativa
Extranjero	SQM Vitas Plantacote B.V.	Holanda	Euro	Control conjunto o influencia significativa

**Nota 9 Informaciones a revelar sobre partes relacionadas (continuación)****9.4 Detalle de partes relacionadas y transacciones con partes relacionadas**

Las operaciones entre la Sociedad y sus subsidiarias forman parte de operaciones habituales. Las condiciones de éstas son las normales vigentes para éste tipo de operaciones, en cuanto a plazos y precios de mercado se refiere. Además, han sido eliminadas en el proceso de consolidación y no se desglosan en esta nota.

Las condiciones de vencimiento para cada caso varían en virtud de la transacción que las generó.

Al 31 de diciembre de 2014 y al 31 de diciembre de 2013, no existen provisiones por deudas de dudoso cobro relativas a saldos pendientes de transacción con partes relacionadas, dado que no existe deterioro en éstas.

A continuación se detallan las transacciones con partes relacionadas al 31 de diciembre de 2014 y 31 de diciembre de 2013:

RUT	Sociedad	Naturaleza	País de origen	Transacción	31/12/2014 MUS\$	31/12/2013 MUS\$
Extranjero	Doktor Tarsa Tarim Sanayi As	Asociada	Turquía	Venta de productos	26.806	13.844
Extranjero	Doktor Tarsa Tarim Sanayi As	Asociada	Turquía	Otras transacciones	-	740
Extranjero	Ajay Europe S.A.R.L.	Asociada	Francia	Venta de productos	28.566	35.884
Extranjero	Ajay Europe S.A.R.L.	Asociada	Francia	Dividendos	2.728	5.093
Extranjero	Ajay North America LLC.	Asociada	Estados Unidos	Venta de productos	23.533	40.605
Extranjero	Ajay North America LLC.	Asociada	Estados Unidos	Dividendos	7.139	10.437
Extranjero	Ajay North America LLC.	Asociada	Estados Unidos	Venta de servicios	90	-
Extranjero	Abu Dhabi Fertilizer Industries WWL	Asociada	Emiratos Árabes Unidos	Venta de productos	8.535	7.908
Extranjero	Charlee SQM Thailand Co.Ltd.	Asociada	Tailandia	Venta de productos	6.852	5.669
77.557.430-5	Sales de Magnesio Ltda.	Asociada	Chile	Venta de productos	1.112	1.186
77.557.430-5	Sales de Magnesio Ltda.	Asociada	Chile	Dividendos	1.245	892
77.557.430-5	Sales de Magnesio Ltda.	Asociada	Chile	Venta de servicios	35	-
96.529.340-k	Norte Grande S.A.	Otras partes relacionadas	Chile	Venta de servicios	-	140
79.049.778-9	Callegari Agrícola S.A.	Otras partes relacionadas	Chile	Otras transacciones	47	-
Extranjero	Kowa Company Ltd.	Entidad con control conjunto	Japón	Venta de productos	76.714	77.176
Extranjero	Kowa Company Ltd.	Entidad con control conjunto	Japón	Servicios recibidos	1.546	702
Extranjero	SQM Vitas Brasil Agroindustria	Control conjunto o influencia significativa	Brasil	Venta de productos	51.841	52.901
Extranjero	SQM Vitas Perú S.A.C.	Control conjunto o influencia significativa	Perú	Venta de productos	30.978	21.255
Extranjero	SQM Vitas Southern Africa Pty.	Control conjunto o influencia significativa	Sudáfrica	Venta de productos	13.975	17.908
Extranjero	SQM Vitas Fzco.	Negocio conjunto	Emiratos Arabes Unidos	Venta de productos	1.681	289
Extranjero	SQM Vitas Fzco.	Negocio conjunto	Emiratos Arabes Unidos	Venta de servicios	-	98
Extranjero	Sichuan SQM Migao Chemical Fertilizers Co Ltda.	Negocio conjunto	China	Venta de productos	53.763	56.254
Extranjero	Sichuan SQM Migao Chemical Fertilizers Co Ltda.	Negocio conjunto	China	Venta de servicios	-	282

**Nota 9 Informaciones a revelar sobre partes relacionadas (continuación)****9.4 Detalle de partes relacionadas y transacciones con partes relacionadas, continuación**

RUT	Sociedad	Naturaleza	País de origen	Transacción	31/12/2014 MUS\$	31/12/2013 MUS\$
Extranjero	Coromandel SQM India	Negocio conjunto	India	Venta de productos	4.930	5.242
Extranjero	SQM Star Qingdao Crop Nutrition Co., Ltd.	Negocio conjunto	China	Venta de servicios	-	148
Extranjero	SQM Vitas Spain	Negocio conjunto	España	Venta de productos	7.700	1.624
Extranjero	SQM Vitas Plantacote B.V.	Negocio conjunto	Holanda	Venta de productos	4	-

**9.5 Cuentas por cobrar con partes relacionadas, corrientes:**

RUT	Nombre	Naturaleza	País de origen	Moneda	31/12/2014 MUS\$	31/12/2013 MUS\$
77.557.430-5	Sales de Magnesio Ltda.	Asociada	Chile	Peso Chileno	340	147
Extranjero	Charlee SQM Thailand Co. Ltd.	Asociada	Tailandia	Dólar estadounidense	2.559	331
Extranjero	Doktor Tarsa Tarim Sanayi AS	Asociada	Turquía	Lira Tirca	-	11
Extranjero	Ajay Europe S.A.R.L.	Asociada	Francia	Euro	3.674	4.974
Extranjero	Ajay North America LLC.	Asociada	Estados Unidos	Dólar estadounidense	2.793	4.166
Extranjero	Abu Dhabi Fertilizer Industries WWL	Asociada	Emiratos Árabes Unidos	Dirham de los Emiratos Arabes	3.596	2.958
Extranjero	Kowa Company Ltd.	Entidad con control conjunto	Japón	Dólar estadounidense	19.445	22.960
96.511.530-7	Soc.de Inversiones Pampa Calichera	Entidad con control conjunto	Chile	Dólar estadounidense	7	8
Extranjero	SQM Vitas Brasil Agroindustria	Negocios conjuntos	Brasil	Dólar estadounidense	29.425	18.205
Extranjero	SQM Vitas Perú S.A.C.	Negocios conjuntos	Perú	Dólar estadounidense	20.716	17.840
Extranjero	SQM Vitas Southern Africa PTY	Negocios conjuntos	Sudafrica	Dólar estadounidense	3.772	4.553
Extranjero	Coromandel SQM India	Negocios conjuntos	India	Rupia India	2.534	2.271
Extranjero	Sichuan SQM Migao Chemical Fertilizers Co Ltda	Negocios conjuntos	China	Dólar estadounidense	43.900	47.910
79.049.778-9	Callegari Agrícola S.A.	Otras partes relacionadas	Chile	Peso Chileno	87	363
Extranjero	SQM Vitas Fzco.	Negocios conjunto	Emiratos Árabes Unidos	Dirham de los Emiratos Arabes	523	436
Extranjero	SQM Vitas Spain.	Negocios conjunto	España	Euro	1.099	760
Extranjero	SQM Vitas Plantacote B.V.	Negocios conjunto	Holanda	Euro	-	133
Extranjero	SQM Star Qingdao Corp Nutrition Co., Ltd.	Negocios conjunto	China	Dólar estadounidense	36	-
Extranjero	SQM Vitas Holland	Negocios conjunto	Holanda	Euro	-	-
<b>Total a la fecha</b>					<b>134.506</b>	<b>128.016</b>

**Nota 9 Informaciones a revelar sobre partes relacionadas (continuación)****9.6 Cuentas por pagar con partes relacionadas, corrientes:**

RUT	Nombre	Naturaleza	País de origen	Moneda	31/12/2014 MUS\$	31/12/2013 MUS\$
Extranjero	Doktor Tarsa Tarim Sanayi AS	Asociada	Turquía	Lira Turca	71	-
Extranjero	SQM Vitas Plantacote B.V..	Negocios conjunto	Holanda	Euro	160	-
<b>Total a la fecha</b>					<b>231</b>	<b>-</b>

**9.7 Directorio y alta administración**

## 1) Directorio

SQM S.A. es Administrado por un Directorio compuesto por ocho directores titulares, los que son elegidos por un período de tres años. El actual Directorio fue elegido durante la Junta Ordinaria de Accionista celebrada el día 25 de abril del año 2013.

Al 31 de diciembre de 2014, la Sociedad cuenta con un Comité de Directores compuesto por tres miembros del Directorio. Este comité cumple las funciones que da cuenta el artículo 50 bis de la ley N° 18.046, de Sociedades Anónimas de Chile.

En los períodos cubiertos por estos estados financieros, no existen saldos pendientes por cobrar y pagar entre la Sociedad, sus Directores y miembros de la alta Administración, distintos a los montos relacionados a remuneraciones, dietas y participación de utilidades. Tampoco se efectuaron transacciones entre la Sociedad, sus Directores y miembros de la alta Administración.

## 2) Remuneración del Directorio

La remuneración del Directorio está compuesta por:

- El pago de una cantidad fija, bruta y mensual de trescientas Unidades de Fomento en favor del Presidente del directorio de SQM S.A. y de ciento veinticinco Unidades de Fomento en favor de cada uno de los restantes siete Directores de SQM S.A. e independiente de la cantidad de Sesiones de Directorio que efectúen o no durante el mes respectivo.
- El pago en moneda nacional y en favor del Presidente del Directorio de SQM S.A. de una cantidad variable y bruta equivalente al 0,35% de la utilidad líquida total que SQM S.A. efectivamente obtenga durante el ejercicio comercial del año 2014.
- El pago en moneda nacional y en favor de cada uno de los Directores de SQM S.A. excluido el Presidente del Directorio de SQM S.A. de una cantidad variable y bruta equivalente al 0,05% de la utilidad líquida total que SQM S.A. efectivamente obtenga durante el ejercicio comercial del año 2014.
- Las cantidades fijas y variables indicadas no serán objeto de imputación alguna entre ellas y aquellas expresadas en términos porcentuales se pagarán inmediatamente después que la respectiva Junta General Anual Ordinaria de Accionistas de SQM S.A. apruebe el Balance, los Estados Financieros, la Memoria, el informe de los Inspectores de Cuentas y el dictamen de los Auditores Externos de SQM S.A. para los ejercicios comerciales terminados al 31 de diciembre del año 2014.
- Por lo tanto, las remuneraciones y participación de utilidades pagadas a los miembros del Comité de Directores y a los Directores durante el año 2014 ascienden a la cantidad de MUS\$ 3.424 (MUS\$ 4.827 al 31 de diciembre de 2013).

**Nota 9 Informaciones a revelar sobre partes relacionadas (continuación)****9.7 Directorio y alta administración, continuación**

## 3) Comité de Directores

La remuneración del Comité de Directores está compuesta por:

- a) El pago de una cantidad fija, bruta y mensual de diecisiete Unidades de Fomento en favor de los tres Directores que forman parte del Comité de Directores de la Sociedad e independiente de la cantidad de Sesiones de Comité que se efectúen o no durante el mes respectivo.
  - b) El pago en moneda nacional y en favor de cada uno de los tres Directores de una cantidad variable y bruta equivalente al 0,013% de la utilidad líquida total que SQM S.A. efectivamente obtenga durante los ejercicios comerciales del año 2014 y 2013.
- 4) No existen garantías constituidas a favor de los Directores.
- 5) Remuneración de la alta Administración
- a) Al 31 de diciembre de 2014, la remuneración global pagada a los 108 principales ejecutivos asciende a MUS\$ 25.666 (MUS\$ 32.888 al 31 de diciembre de 2013). Ello incluye remuneración fija mensual y bonos variables según desempeño.
  - b) SQM S.A. tiene un plan de bonos y biintermedios por cumplimiento de objetivos y nivel de aportación individual a los resultados de la Empresa. Estos incentivos están estructurados en un mínimo y máximo de remuneraciones brutas y que son canceladas una vez al año o cada dos años.
- 6) Adicionalmente existen bonos de retención para ejecutivos de la Sociedad. El valor de estos bonos se vincula al precio de la acción de la Sociedad y es pagadero en efectivo entre los años 2012 y 2016 (ver Nota N° 16).
- 7) No existen garantías constituidas por la Sociedad a favor de la Gerencia.
- 8) Los Administradores y Directores de la Sociedad no perciben ni han percibido durante el periodo terminado al 31 de diciembre de 2014 y el ejercicio terminado al 31 de diciembre de 2013 retribución alguna por concepto de pensiones, seguros de vida, permisos remunerados, participación en ganancias, incentivos, prestaciones por incapacidad, distintos a las mencionadas en los puntos anteriores.
- 9) De acuerdo a NIC N° 24, debemos informar que nuestro Director Wolf von Appen B. también pertenece al Grupo Ultramar. El monto de las operaciones con dicho grupo al 31 de diciembre de 2014 asciende a MUS\$ 12.287 aproximadamente (MUS\$ 16.850 al 31 de diciembre de 2013). Así también, el Director José María Eyzaguirre es socio de Claro y Sociedad. El monto de las operaciones con dicho grupo al 31 de diciembre de 2014 asciende a MUS\$ 242 aproximadamente (MUS\$ 85 al 31 de diciembre de 2013).



**Nota 9 Informaciones a revelar sobre partes relacionadas (continuación)****9.8 Remuneración al personal clave de la gerencia**

	<b>31/12/2014</b>	<b>31/12/2013</b>
	<b>MUS\$</b>	<b>MUS\$</b>
Remuneración al personal clave de la gerencia	25.666	24.150

**Nota 10 Instrumentos financieros**

Los activos financieros de acuerdo a la NIC 39 son los siguientes:

**10.1 Clases de otros activos financieros**

Descripción de otros activos financieros	<b>31/12/2014</b>	<b>31/12/2013</b>
	<b>MUS\$</b>	<b>MUS\$</b>
Otros activos financieros, corrientes (1)	653.442	431.883
Instrumentos derivados (2)	17.160	3.283
Activos de cobertura, corrientes	-	25.007
<b>Total otros activos financieros corrientes</b>	<b><u>670.602</u></b>	<b><u>460.173</u></b>
Otros activos financieros, no corrientes	427	95
Activos de cobertura, no corrientes	-	-
<b>Total otros activos financieros no corrientes</b>	<b><u>427</u></b>	<b><u>95</u></b>

- (1) Corresponde a depósitos a plazo cuya fecha de vencimiento es mayor a 90 días y menor a 360 días desde la fecha de inversión.
- (2) Corresponden a forwards y opciones que no se clasificaron como instrumentos de cobertura (ver detalle en Nota 10.3).

**Detalle de otros activos financieros corrientes**

<b>Institución</b>	<b>31/12/2014</b>	<b>31/12/2013</b>
	<b>MUS\$</b>	<b>MUS\$</b>
Banco Santander	141.914	131.534
BBVA	91.718	80.206
Banco de Crédito e Inversiones	140.216	79.530
Banco de Chile	60.153	42.095
Corpbanca	91.372	61.244
Banco Itaú	100.136	30.207
Banco Security	24.683	7.067
Morgan Stanley	3.250	-
<b>Total</b>	<b><u>653.442</u></b>	<b><u>431.883</u></b>

## Nota 10 Instrumentos financieros, (continuación)

## 10.2 Deudores comerciales y otras cuentas por cobrar, corrientes y no corrientes

	31/12/2014			31/12/2013		
	Corrientes MUS\$	No corrientes MUS\$	Total MUS\$	Corrientes MUS\$	No corrientes MUS\$	Total MUS\$
Deudores comerciales corrientes	322.231	-	322.231	314.151	-	314.151
Pagos anticipados corrientes	11.378	-	11.378	12.127	-	12.127
Otras cuentas por cobrar corrientes	7.221	2.044	9.265	4.714	1.282	5.996
<b>Total deudores comerciales y otras cuentas por cobrar</b>	<b>340.830</b>	<b>2.044</b>	<b>342.874</b>	<b>330.992</b>	<b>1.282</b>	<b>332.274</b>

	31/12/2014			31/12/2013		
	Activos antes de provisiones MUS\$	Provisiones deudores comerciales MUS\$	Activos por deudores comerciales netos MUS\$	Activos antes de provisiones MUS\$	Provisiones deudores comerciales MUS\$	Activos por deudores comerciales netos MUS\$
Deudores por operaciones de crédito corrientes	337.296	(15.065)	322.231	330.052	(15.901)	314.151
<b>Deudores comerciales corrientes</b>	<b>337.296</b>	<b>(15.065)</b>	<b>322.231</b>	<b>330.052</b>	<b>(15.901)</b>	<b>314.151</b>
Pagos anticipados corrientes	14.178	(2.800)	11.378	14.927	(2.800)	12.127
Otras cuentas por cobrar corrientes	9.184	(1.963)	7.221	6.663	(1.949)	4.714
<b>Deudores comerciales y otras cuentas por cobrar corrientes</b>	<b>360.658</b>	<b>(19.828)</b>	<b>340.830</b>	<b>351.642</b>	<b>(20.650)</b>	<b>330.992</b>
Otras cuentas por cobrar no corrientes	2.044	-	2.044	1.282	-	1.282
<b>Cuentas por cobrar no corrientes</b>	<b>2.044</b>	<b>-</b>	<b>2.044</b>	<b>1.282</b>	<b>-</b>	<b>1.282</b>
<b>Total deudores comerciales y otras cuentas por cobrar</b>	<b>362.702</b>	<b>(19.828)</b>	<b>342.874</b>	<b>352.924</b>	<b>(20.650)</b>	<b>332.274</b>

**Nota 10 Instrumentos financieros, (continuación)****10.2 Deudores comerciales y otras cuentas por cobrar, corrientes y no corrientes, continuación****Estratificación de la cartera, continuación**

La política de la Sociedad es requerir garantías (tales como letras de crédito y cláusulas de garantía u otras) y/o mantener seguros por ciertas cuentas según lo juzgue necesario la administración.

**Cartera no securitizada**

El detalle de la cartera no securitizada al 31 de diciembre de 2014 y 31 de diciembre de 2013 es la siguiente:

	31/12/2014										Total MUS\$
	Al día MUS\$	Entre 1 y 30 días MUS\$	Entre 31 y 60 días MUS\$	Entre 61 y 90 días MUS\$	Entre 91 y 120 días MUS\$	Entre 121 y 150 días MUS\$	Entre 151 y 180 días MUS\$	Entre 181 y 210 días MUS\$	Entre 211 y 250 días MUS\$	Más de 250 días MUS\$	
Número clientes cartera no repactada	2.997	574	533	90	305	297	15	269	283	1.779	7.142
Cartera no repactada bruta	243.255	51.738	21.425	5.883	718	1.062	127	520	162	6.659	331.549
Número clientes cartera repactada	49	7	2	2	1	1	1	2	1	81	147
Cartera repactada bruta	1.027	55	20	1.052	412	958	22	6	15	2.180	5.747
<b>Total cartera bruta</b>	<b>244.282</b>	<b>51.793</b>	<b>21.445</b>	<b>6.935</b>	<b>1.130</b>	<b>2.020</b>	<b>149</b>	<b>526</b>	<b>177</b>	<b>8.839</b>	<b>337.296</b>

	31/12/2013										Total MUS\$
	Al día MUS\$	Entre 1 y 30 días MUS\$	Entre 31 y 60 días MUS\$	Entre 61 y 90 días MUS\$	Entre 91 y 120 días MUS\$	Entre 121 y 150 días MUS\$	Entre 151 y 180 días MUS\$	Entre 181 y 210 días MUS\$	Entre 211 y 250 días MUS\$	Más de 250 días MUS\$	
Número clientes cartera no repactada	3.175	1.055	515	395	332	304	303	294	312	1.817	8.502
Cartera no repactada bruta	269.970	29.722	4.144	432	572	210	1.138	118	8.955	8.371	323.632
Número clientes cartera repactada	42	8	2	2	3	1	5	6	12	113	194
Cartera repactada bruta	2.964	75	15	69	42	13	87	85	447	2.619	6.420
<b>Total cartera bruta</b>	<b>272.934</b>	<b>29.801</b>	<b>4.159</b>	<b>501</b>	<b>614</b>	<b>223</b>	<b>1.225</b>	<b>203</b>	<b>9.402</b>	<b>10.990</b>	<b>330.052</b>

**Nota 10 Instrumentos financieros, (continuación)****10.2 Deudores comerciales y otras cuentas por cobrar, continuación**

El detalle de las provisiones es la siguiente:

<b>Provisiones y castigos</b>	<b>31/12/2014</b>	<b>31/12/2013</b>
	<b>MUS\$</b>	<b>MUS\$</b>
Provisión cartera no repactada	16.585	16.711
Provisión cartera repactada	3.717	4.459
Castigos del periodo	(474)	(520)
<b>Total</b>	<b>19.828</b>	<b>20.650</b>

a) **Concentración del Riesgo de Crédito**

Las concentraciones de riesgo de crédito con respecto a los deudores por venta es reducida debido al gran número de entidades que componen la base de clientes de la Sociedad y su distribución en todo el mundo.

**10.3 Activos y pasivos de cobertura**

El saldo corresponde a instrumentos derivados medidos a su valor razonable, los cuales han sido clasificados como de cobertura de riesgos cambiarios y de tasa de interés asociados a la totalidad de las obligaciones por bonos en pesos y en UF, (y al riesgo cambiario en pesos de los planes de inversión de la Sociedad). Al 31 de diciembre de 2014 el valor nominal de los flujos pactados en dólares de los contratos Cross Currency Swap alcanzaban a MUS\$ 368.017 y al 31 de diciembre de 2013 MUS\$ 555.303.

<b>Pasivos de Cobertura neto</b>	<b>Instrumentos derivados (CCS)</b>	<b>Efecto en Resultado del período Instrumentos Derivados</b>	<b>Reserva de cobertura en Patrimonio bruto</b>	<b>Impuesto diferido Reserva de cobertura en patrimonio</b>	<b>Reserva de cobertura en Patrimonio</b>
	<b>MUS\$</b>	<b>MUS\$</b>	<b>MUS\$</b>	<b>MUS\$</b>	<b>MUS\$</b>
<b>31 de diciembre 2014</b>	37.034	(43.236)	1.638	(311)	1.327
<b>Activos de Cobertura</b>	<b>Instrumentos derivados (CCS)</b>	<b>Efecto en Resultado del período Instrumentos Derivados</b>	<b>Reserva de cobertura en Patrimonio bruto</b>	<b>Impuesto diferido Reserva de cobertura en patrimonio</b>	<b>Reserva de cobertura en Patrimonio</b>
	<b>MUS\$</b>	<b>MUS\$</b>	<b>MUS\$</b>	<b>MUS\$</b>	<b>MUS\$</b>
<b>31 de diciembre 2013</b>	23.602	(45.312)	(3.307)	661	(2.646)

**Nota 10 Instrumentos financieros, (continuación)****10.3 Activos y pasivos de cobertura, continuación**

Pasivos de Cobertura	Instrumentos	Efecto en Resultado del	Reserva de	Impuesto diferido	Reserva de
	derivados (IRS)	período	cobertura en	Reserva de	cobertura en
	MUS\$	Instrumentos	Patrimonio bruto	cobertura en	Patrimonio
		Derivados		patrimonio	
		MUS\$	MUS\$	MUS\$	MUS\$
31 de diciembre 2014	736	(1.050)	(596)	-	(596)
31 de diciembre 2013	1.339	(93)	(1.153)	-	(1.153)

Los saldos de la columna Efectos en Resultados consideran los efectos intermedios de los contratos que se encontraban vigentes al 31 de diciembre de 2014 y 31 de diciembre de 2013.

El detalle de los vencimientos de las coberturas por serie de bonos es el siguiente:

Serie	Monto contrato	Moneda	Fecha de
	MUS\$		vencimiento
C	73.059	Unidad de Fomento	01/12/2026
H	162.353	Unidad de Fomento	05/01/2018
M	40.588	Unidad de Fomento	01/02/2017
O	60.882	Unidad de Fomento	01/02/2017

La Sociedad utiliza instrumentos derivados Cross Currency Swap para cubrir el potencial riesgo financiero asociado a la volatilidad de tipo de cambio asociada a pesos chilenos y unidades de fomento. El objetivo es cubrir los riesgos financieros de tipo de cambio e inflación asociados a las obligaciones por bonos. Las coberturas son documentadas y testeadas para medir su efectividad.

En base a una comparación de términos críticos, la cobertura es altamente efectiva dado que el monto cubierto coincide con las obligaciones mantenidas por bonos en pesos y unidades de fomento. Así mismo, los contratos de cobertura están denominados en las mismas monedas y tienen los mismos vencimientos de los pagos de capital e interés de los bonos.

**Contabilidad de coberturas**

SQM clasifica instrumentos derivados como cobertura, que pueden incluir derivados o derivados implícitos, ya sea como instrumentos derivados de cobertura del valor justo o razonable, instrumentos derivados de cobertura de flujos de efectivo, o instrumentos derivados de cobertura de inversión neta en negocios en el extranjero.

**a) Cobertura del valor razonable**

El cambio en los valores razonables de los instrumentos derivados denominados y que califican como instrumentos de cobertura del valor razonable, se contabilizan en ganancias y pérdidas de manera inmediata, junto con cualquier cambio en el valor justo del ítem cubierto que sea atribuible al riesgo cubierto.

La Sociedad documenta la relación entre los instrumentos de cobertura y la partida cubierta, junto con los objetivos de su gestión de riesgo y su estrategia para realizar diferentes transacciones de cobertura. Además, al inicio de la cobertura y luego, trimestralmente, la Sociedad documenta si la cobertura ha sido eficaz en su objetivo de cubrir las variaciones de mercado, para lo cual usamos un test llamado test de efectividad. Se considera efectivo el instrumento de cobertura en el caso que el test obtenga un resultado de efectividad de entre un 80% y 120%.

Los test de efectividad muestran resultados que hacen considerar la cobertura como efectiva o no efectiva. A la fecha, los test de efectividad han definido las coberturas como efectivas. En esta nota presenta el detalle de los valores razonables de los instrumentos derivados calificados como de cobertura.

**b) Coberturas de flujos de caja**

Cubre la exposición a la variación de los flujos de efectivo que se atribuyen a un riesgo asociado en particular a una transacción con una alta probabilidad de ejecución, la cual puede tener efectos materiales sobre los resultados de la Sociedad.

**Nota 10 Instrumentos financieros, (continuación)****10.4 Pasivos financieros****Otros pasivos financieros corrientes y no corrientes**

Al 31 de diciembre de 2014 y al 31 de diciembre de 2013, el detalle es el siguiente:

	31/12/2014			31/12/2013		
	No		Total	No		Total
	Corrientes	corrientes		Corrientes	corrientes	
	MUS\$	MUS\$	MUS\$	MUS\$	MUS\$	MUS\$
Préstamos bancarios	191.116	219.838	410.954	171.347	309.489	480.836
Obligaciones con el público	19.453	1.317.429	1.336.882	227.652	1.106.496	1.334.148
Instrumentos derivados	1.791	-	1.791	1.088	-	1.088
Pasivos de cobertura	812	36.958	37.770	1.339	1.405	2.744
<b>Total</b>	<b>213.172</b>	<b>1.574.225</b>	<b>1.787.397</b>	<b>401.426</b>	<b>1.417.390</b>	<b>1.818.816</b>

**Préstamos corrientes y no corrientes**

Al 31 de diciembre de 2014 y al 31 de diciembre de 2013, el detalle es el siguiente:

	31/12/2014	31/12/2013
	MUS\$	MUS\$
Préstamos a largo plazo	219.838	309.489
Préstamos corto plazo	100.057	100.135
Parte corriente de préstamos a largo plazo	91.059	71.212
<b>Préstamos corto plazo y parte corriente de préstamo a largo plazo</b>	<b>191.116</b>	<b>171.347</b>
<b>Total préstamos tomados</b>	<b>410.954</b>	<b>480.836</b>

**Nota 10 Instrumentos financieros, (continuación)****10.4 Pasivos financieros, continuación**

a) Préstamos bancarios, corrientes:

Al 31 de diciembre de 2014 y al 31 de diciembre de 2013, la composición del rubro es la siguiente:

Entidad deudora		Entidad acreedora		Tasa		Tipo de moneda o unidad de reajuste		Tipo de amortización	
RUT	Filial	País	RUT	Institución financiera	País	efectiva	nominal		
93.007.000-9	SQM.S.A.	Chile	97.018.000-1	Scotiabank Sud Americano	Chile	0,59%	0,59%	USD	Vencimiento
93.007.000-9	SQM.S.A.	Chile	97.018.000-1	Scotiabank Sud Americano	Chile	0,46%	0,46%	USD	Vencimiento
93.007.000-9	SQM.S.A.	Chile	97.030.000-7	Banco Estado	Chile	0,59%	0,59%	USD	Vencimiento
93.007.000-9	SQM S.A.	Chile	Extranjero	Banco Estado NY Branch	Estados Unidos	3,56%	2,33%	USD	Vencimiento
79.626.800-K	SQM Salar S.A.	Chile	97.018.000-1	Scotiabank Sud Americano	Chile	0,38%	0,38%	USD	Vencimiento
79.947.100-0	SQM Industrial S.A.	Chile	97.030.000-7	Banco Estado	Chile	0,41%	0,41%	USD	Vencimiento
Extranjero	Royal Seed Trading Corporation A.V.V.	Aruba	Extranjero	Scotiabank & Trust (Cayman) Ltd.	Islas Caimán	2,27%	1,37%	USD	Vencimiento
Extranjero	Royal Seed Trading Corporation A.V.V.	Aruba	Extranjero	Bank of America	Estados Unidos	2,70%	2,33%	USD	Vencimiento
Extranjero	Royal Seed Trading Corporation A.V.V.	Aruba	Extranjero	Export Development Canada	Canada	2,45%	1,29%	USD	Vencimiento
Extranjero	Royal Seed Trading Corporation A.V.V.	Aruba	Extranjero	The Bank of Tokyo-Mitsubishi UFJ, Lda. (New York)	Estados Unidos	2,12%	0,97%	USD	Vencimiento

Entidad deudora	Entidad acreedora	31/12/2014			31/12/2014			Costos obtención préstamos MUS\$	Total MUS\$
		Valores nominales			Valores corrientes				
Filial	Institución financiera	Hasta 90 días MUS\$	Más de 90 días a 1 año MUS\$	Total MUS\$	Hasta 90 días MUS\$	Más de 90 días a 1 año MUS\$	Subtotal MUS\$		
SQM.S.A.	Scotiabank Sud Americano	-	20.000	20.000	5	20.000	20.005	-	20.005
SQM.S.A.	Scotiabank Sud Americano	-	20.000	20.000	9	20.000	20.009	-	20.009
SQM.S.A.	Banco Estado	-	20.000	20.000	-	20.026	20.026	-	20.026
SQM S.A.	Banco Estado NY Branch	-	-	-	988	-	988	-	988
SQM Salar S.A.	Scotiabank Sud Americano	-	20.000	20.000	9	20.000	20.009	-	20.009
SQM Industrial S.A.	Banco Estado	20.000	-	20.000	20.008	-	20.008	-	20.008
Royal Seed Trading Corporation A.V.V.	Scotiabank & Trust (Cayman) Ltd.	-	50.000	50.000	-	50.137	50.137	(85)	50.052
Royal Seed Trading Corporation A.V.V.	Bank of America	-	-	-	-	117	117	(66)	51
Royal Seed Trading Corporation A.V.V.	Export Development Canada	-	20.000	20.000	-	20.013	20.013	(60)	19.953
Royal Seed Trading Corporation A.V.V.	The Bank of Tokyo-Mitsubishi UFJ, Lda. (New York)	-	20.000	20.000	-	20.084	20.084	(69)	20.015
<b>Total</b>		<b>20.000</b>	<b>170.000</b>	<b>190.000</b>	<b>21.019</b>	<b>170.377</b>	<b>191.396</b>	<b>(280)</b>	<b>191.116</b>

**Nota 10 Instrumentos financieros (continuación)****10.4 Pasivos financieros, continuación**

Entidad deudora			Entidad acreedora			Tipo de moneda o unidad de reajuste	Tipo de amortización	Tasa efectiva	Tasa nominal
RUT	Filial	País	RUT	Institución financiera	País				
93.007.000-9	SQM.S.A.	Chile	97.018.000-1	Scotiabank Sud Americano	Chile	USD	Vencimiento	0,65%	0,65%
93.007.000-9	SQM.S.A.	Chile	97.018.000-1	Scotiabank Sud Americano	Chile	USD	Vencimiento	0,47%	0,47%
93.007.000-9	SQM S.A.	Chile	Extranjero	Banco Estado NY Branch	Estados Unidos	USD	Vencimiento	3,10%	2,39%
79.626.800-K	SQM Salar S.A.	Chile	97.030.000-7	Banco Estado	Chile	USD	Vencimiento	0,61%	0,61%
79.626.800-K	SQM Salar S.A.	Chile	97.018.000-1	Scotiabank Sud Americano	Chile	USD	Vencimiento	0,59%	0,59%
79.947.100-0	SQM Industrial S.A.	Chile	97.030.000-7	Banco Estado	Chile	USD	Vencimiento	0,75%	0,75%
Extranjero	Royal Seed Trading Corporation A.V.V.	Aruba	Extranjero	Bank of America	Estados Unidos	USD	Vencimiento	1,75%	1,27%
Extranjero	Royal Seed Trading Corporation A.V.V.	Aruba	Extranjero	Export Development Canada	Canada	USD	Vencimiento	1,69%	1,30%
Extranjero	Royal Seed Trading Corporation A.V.V.	Aruba	Extranjero	Scotiabank & Trust (Cayman) Ltd.	Islas Caimán	USD	Vencimiento	1,35%	1,24%
Extranjero	Royal Seed Trading Corporation A.V.V.	Aruba	Extranjero	Scotiabank & Trust (Cayman) Ltd.	Islas Caimán	USD	Vencimiento	1,73%	1,41%
Extranjero	Royal Seed Trading Corporation A.V.V.	Aruba	Extranjero	The Bank of Tokyo-Mitsubishi UFJ, Lda. (New York)	Estados Unidos	USD	Vencimiento	1,37%	1,01%

Entidad deudora	Entidad acreedora	31/12/2013 Valores nominales			31/12/2013 Valores corrientes			Costos obtención préstamos MUS\$	Total MUS\$
		Hasta 90 días MUS\$	Más de 90 días a 1 año MUS\$	Total MUS\$	Hasta 90 días MUS\$	Más de 90 días a 1 año MUS\$	Subtotal MUS\$		
SQM.S.A.	Scotiabank Sud Americano	-	20.000	20.000	3	20.000	20.003	-	20.003
SQM.S.A.	Scotiabank Sud Americano	-	20.000	20.000	7	20.000	20.007	-	20.007
SQM S.A.	Banco Estado NY Branch	-	-	-	1.012	-	1.012	(26)	986
SQM Salar S.A.	Banco Estado	20.000	-	20.000	20.033	-	20.033	-	20.033
SQM Salar S.A.	Scotiabank Sud Americano	-	20.000	20.000	11	20.000	20.011	-	20.011
SQM Industrial S.A.	Banco Estado	-	20.000	20.000	-	20.081	20.081	-	20.081
Royal Seed Trading Corporation A.V.V.	Bank of America	-	-	-	-	120	120	(65)	55
Royal Seed Trading Corporation A.V.V.	Export Development Canada	-	10.000	10.000	-	10.014	10.014	(60)	9.954
Royal Seed Trading Corporation A.V.V.	Scotiabank & Trust (Cayman) Ltd.	-	50.000	50.000	189	50.000	50.189	(43)	50.146
Royal Seed Trading Corporation A.V.V.	Scotiabank & Trust (Cayman) Ltd.	-	-	-	-	139	139	(106)	33
Royal Seed Trading Corporation A.V.V.	The Bank of Tokyo-Mitsubishi UFJ, Lda. (New York)	-	10.000	10.000	-	10.108	10.108	(70)	10.038
<b>Total</b>		<b>20.000</b>	<b>150.000</b>	<b>170.000</b>	<b>21.255</b>	<b>150.462</b>	<b>171.717</b>	<b>(370)</b>	<b>171.347</b>



**Nota 10 Instrumentos financieros (continuación)****10.4 Pasivos financieros, continuación**

b) Obligaciones no garantizadas, corrientes:

Al 31 de diciembre de 2014 y al 31 de diciembre de 2013, la composición del rubro obligaciones no garantizadas que devengan interés corriente está compuesto por pagarés y bonos, y su detalle es el siguiente:

**Bonos**

Entidad deudora		N° de Inscripción o identificación del instrumento	Series	Fecha de vencimiento	Unidad de reajuste del bono	Periodicidad	Tasa efectiva	Tasa nominal		
RUT	Filial								País	
93.007.000-9	SQM S.A.	Chile	-	MMUS\$200	15/04/2015	US\$	Semestre	Vencimiento	6,25%	6,13%
93.007.000-9	SQM S.A.	Chile	-	MMUS\$250	21/04/2015	US\$	Semestre	Vencimiento	5,67%	5,50%
93.007.000-9	SQM S.A.	Chile	-	MMUS\$250	28/01/2015	US\$	Semestre	Vencimiento	4,46%	5,50%
93.007.000-9	SQM S.A.	Chile	-	MMUS\$300	03/04/2015	US\$	Semestre	Vencimiento	3,86%	4,38%
93.007.000-9	SQM S.A.	Chile	446	C	01/06/2015	UF	Semestre	Semestre	6,34%	4,00%
93.007.000-9	SQM S.A.	Chile	564	H	05/01/2015	UF	Semestre	Semestre	4,23%	4,90%
93.007.000-9	SQM S.A.	Chile	700	M	01/02/2015	UF	Semestre	Vencimiento	3,20%	3,30%
93.007.000-9	SQM S.A.	Chile	699	O	01/02/2015	UF	Semestre	Vencimiento	3,74%	3,80%

Filial	País	Series	31/12/2014 Vencimientos nominales			31/12/2014 Vencimientos corrientes				Total
			Hasta 90 días	Más de 90 días a 1 año	Total	Hasta 90 días	Más de 90 días a 1 año	Subtotal	Costos obtención bonos	
			MUS\$	MUS\$	MUS\$	MUS\$	MUS\$	MUS\$	MUS\$	
SQM S.A.	Chile	MMUS\$200	-	-	-	-	2.586	2.586	(293)	2.293
SQM S.A.	Chile	MMUS\$250	-	-	-	-	2.674	2.674	(384)	2.290
SQM S.A.	Chile	MMUS\$250	-	-	-	1.914	-	1.914	(433)	1.481
SQM S.A.	Chile	MMUS\$300	-	-	-	-	2.658	2.658	(614)	2.044
SQM S.A.	Chile	C	-	6.088	6.088	-	6.329	6.329	-	6.329
SQM S.A.	Chile	H	-	-	-	3.843	-	3.843	(139)	3.704
SQM S.A.	Chile	M	-	-	-	554	-	554	(130)	424
SQM S.A.	Chile	O	-	-	-	955	-	955	(67)	888
<b>Total</b>			-	<b>6.088</b>	<b>6.088</b>	<b>7.266</b>	<b>14.247</b>	<b>21.513</b>	<b>(2.060)</b>	<b>19.453</b>

Las tasas efectivas para los bonos en pesos chilenos y UFs, se encuentran expresados y calculados en dólares estadounidenses en base a los flujos pactados en los Cross Currency Swap.

## Nota 10 Instrumentos financieros (continuación)

## 10.4 Pasivos financieros, continuación

Entidad deudora		N° de Inscripción o identificación del instrumento	Series	Fecha de vencimiento	Unidad de reajuste del bono	Periodicidad	Tasa efectiva	Tasa nominal		
RUT	Filial								País	
93.007.000-9	SQM S.A.	Chile	-	MMUSS200	15/04/2014	US\$	Semestre	Vencimiento	6,32%	6,13%
93.007.000-9	SQM S.A.	Chile	-	MMUSS250	21/04/2014	US\$	Semestre	Vencimiento	5,70%	5,50%
93.007.000-9	SQM S.A.	Chile	-	MMUSS300	03/04/2014	US\$	Semestre	Vencimiento	3,87%	3,63%
93.007.000-9	SQM S.A.	Chile	446	C	01/06/2014	UF	Semestre	Semestre	4,44%	4,00%
93.007.000-9	SQM S.A.	Chile	563	G	05/01/2014	\$	Semestre	Vencimiento	7,50%	7,00%
93.007.000-9	SQM S.A.	Chile	564	H	05/01/2014	UF	Semestre	Semestre	5,10%	4,90%
93.007.000-9	SQM S.A.	Chile	563	I	01/04/2014	UF	Semestre	Vencimiento	3,35%	3,00%
93.007.000-9	SQM S.A.	Chile	563	J	01/04/2014	\$	Semestre	Vencimiento	6,23%	5,50%
93.007.000-9	SQM S.A.	Chile	700	M	01/02/2014	UF	Semestre	Vencimiento	3,62%	3,30%
93.007.000-9	SQM S.A.	Chile	699	O	01/02/2014	UF	Semestre	Vencimiento	3,95%	3,80%

		31/12/2013 Vencimientos nominales			31/12/2013 Vencimientos corrientes					
Filial	País	Series	Hasta 90 días	Más de 90 días a 1 año	Total	Hasta 90 días	Más de 90 días a 1 año	Subtotal	Costos obtención bonos	Total
			MUS\$	MUS\$	MUS\$	MUS\$	MUS\$	MUS\$	MUS\$	MUS\$
SQM S.A.	Chile	MMUSS200	-	-	-	-	2.586	2.586	(293)	2.293
SQM S.A.	Chile	MMUSS250	-	-	-	-	2.674	2.674	(384)	2.290
SQM S.A.	Chile	MMUSS300	-	-	-	-	2.658	2.658	(614)	2.044
SQM S.A.	Chile	C	-	6.665	6.665	-	6.951	6.951	(210)	6.741
SQM S.A.	Chile	G	40.030	-	40.030	41.377	-	41.377	-	41.377
SQM S.A.	Chile	H	-	-	-	4.207	-	4.207	(139)	4.068
SQM S.A.	Chile	I	66.648	-	66.648	-	67.144	67.144	(87)	67.057
SQM S.A.	Chile	J	99.121	-	99.121	-	100.466	100.466	(139)	100.327
SQM S.A.	Chile	M	-	-	-	606	-	606	(130)	476
SQM S.A.	Chile	O	-	-	-	1.045	-	1.045	(66)	979
<b>Total</b>			<b>205.799</b>	<b>6.665</b>	<b>212.464</b>	<b>47.235</b>	<b>182.479</b>	<b>229.714</b>	<b>(2.062)</b>	<b>227.652</b>

Las tasas efectivas para los bonos en pesos chilenos y UFs, se encuentran expresados y calculados en dólares estadounidenses en base a los flujos pactados en los Cross Currency Swap.

**Nota 10 Instrumentos financieros (continuación)****10.4 Pasivos financieros, continuación**

## c) Clases de préstamos que devengan Intereses, no corrientes

El detalle de préstamos bancarios que devengan intereses no corrientes al 31 de diciembre de 2014 y al 31 de diciembre de 2013, es el siguiente:

RUT	Entidad deudora Filial	País	RUT	Entidad acreedora Institución financiera	País	Tipo de moneda o unidad de reajuste	Tipo de amortización	Tasa efectiva	Tasa nominal
93.007.000-9	SQM S.A.	Chile	Extranjero	Banco Estado NY Branch	Estados Unidos	USD	Vencimiento	3,56%	2,33%
Extranjero	Royal Seed Trading Corporation A.V.V.	Aruba	Extranjero	Scotiabank & Trust (Caimán) Ltd.	Islas Caimán	USD	Vencimiento	2,27%	1,37%
Extranjero	Royal Seed Trading Corporation A.V.V.	Aruba	Extranjero	Bank of América	Estados Unidos	USD	Vencimiento	2,70%	1,23%
Extranjero	Royal Seed Trading Corporation A.V.V.	Aruba	Extranjero	Export Development Canada	Canadá	USD	Vencimiento	2,12%	1,27%
Extranjero	Royal Seed Trading Corporation A.V.V.	Aruba	Extranjero	The Bank of Tokyo-Mitsubishi UFJ, Ltd (New York)	Estados Unidos	USD	Vencimiento	2,45%	0,97%

Entidad deudora	Entidad acreedora	Vencimientos no corrientes nominales 31/12/2014				Vencimientos no corrientes 31/12/2014				Costos obtención préstamos MUS\$	Total MUS\$
		Más de 1 hasta 2	Más de 2 hasta 3	Más de 3 hasta 4	Total	Más de 1 hasta 2	Más de 2 hasta 3	Más de 3 hasta 4	Subtotal		
SQM S.A.	Banco Estado NY Branch	-	140.000	-	140.000	-	140.000	-	140.000	-	140.000
Royal Seed Trading Corporation A.V.V.	Bank of América	-	40.000	-	40.000	-	40.000	-	40.000	(49)	39.951
Royal Seed Trading Corporation A.V.V.	Export Development Canada	-	20.000	-	20.000	-	20.000	-	20.000	(59)	19.941
Royal Seed Trading Corporation A.V.V.	The Bank of Tokyo-Mitsubishi UFJ, Ltd (New York)	-	20.000	-	20.000	-	20.000	-	20.000	(54)	19.946
<b>Total</b>		-	<b>220.000</b>	-	<b>220.000</b>	-	<b>220.000</b>	-	<b>220.000</b>	<b>(162)</b>	<b>219.838</b>

## Nota 10 Instrumentos financieros (continuación)

### 10.4 Pasivos financieros, continuación

RUT	Entidad deudora Filial	País	RUT	Entidad acreedora Institución financiera	País	Tipo de moneda o unidad de reajuste	Tipo de amortización	Tasa efectiva	Tasa nominal
93.007.000-9	SQM S.A.	Chile	Extranjero	Banco Estado NY Branch	Estados Unidos	USD	Vencimiento	3,10%	2,39%
Extranjero	Royal Seed Trading Corporation A.V.V.	Aruba	Extranjero	Scotiabank & Trust (Caimán) Ltd.	Islas Caimán	USD	Vencimiento	1,35%	1,41%
Extranjero	Royal Seed Trading Corporation A.V.V.	Aruba	Extranjero	Bank of América	Estados Unidos	USD	Vencimiento	1,75%	1,27%
Extranjero	Royal Seed Trading Corporation A.V.V.	Aruba	Extranjero	Export Development Canada	Canadá	USD	Vencimiento	1,69%	1,30%
Extranjero	Royal Seed Trading Corporation A.V.V.	Aruba	Extranjero	The Bank of Tokyo-Mitsubishi UFJ, Ltd (New York)	Estados Unidos	USD	Vencimiento	1,37%	1,01%

Entidad deudora	Entidad acreedora	Vencimientos no corrientes nominales 31/12/2013				Vencimientos no corrientes 31/12/2013				Costos obtención préstamos MUS\$	Total
		Más de 1 hasta 2	Más de 2 hasta 3	Más de 3 hasta 4	Total	Más de 1 hasta 2	Más de 2 hasta 3	Más de 3 hasta 4	Subtotal		
SQM S.A.	Banco Estado NY Branch	-	-	140.000	140.000	-	-	140.000	140.000	(70)	139.930
Royal Seed Trading Corporation A.V.V.	Scotiabank & Trust (Caimán) Ltd.	50.000	-	-	50.000	50.000	-	-	50.000	(85)	49.915
Royal Seed Trading Corporation A.V.V.	Bank of América	-	40.000	-	40.000	-	40.000	-	40.000	(114)	39.886
Royal Seed Trading Corporation A.V.V.	Export Development Canada	-	40.000	-	40.000	-	-	40.000	40.000	(119)	39.881
Royal Seed Trading Corporation A.V.V.	The Bank of Tokyo-Mitsubishi UFJ, Ltd (New York)	-	40.000	-	40.000	-	40.000	-	40.000	(123)	39.877
<b>Total</b>		<b>50.000</b>	<b>120.000</b>	<b>140.000</b>	<b>310.000</b>	<b>50.000</b>	<b>80.000</b>	<b>180.000</b>	<b>310.000</b>	<b>(511)</b>	<b>309.489</b>

**Nota 10 Instrumentos financieros (continuación)****10.4 Pasivos financieros, continuación**

d) Obligaciones no garantizadas que devengan intereses, no corrientes

La composición del rubro obligaciones no garantizadas que devengan interés corrientes al 31 de diciembre de 2014 y al 31 de diciembre de 2013, es el siguiente:

Entidad deudora		País	N° de Inscripción o identificación del instrumento	Series	Fecha de vencimiento	Unidad de reajuste del bono	Periodicidad		Tasa efectiva	Tasa nominal
RUT	Filial						Pago de intereses	Pago de amortización		
93.007.000-9	SQM S.A.	Chile	-	MMUSS\$200	15/04/2016	US\$	Semestre	Vencimiento	6,25%	6,13%
93.007.000-9	SQM S.A.	Chile	-	MMUSS\$250	21/04/2020	US\$	Semestre	Vencimiento	5,67%	5,50%
93.007.000-9	SQM S.A.	Chile	-	MMUSS\$250	28/01/2025	US\$	Semestre	Vencimiento	4,46%	4,38%
93.007.000-9	SQM S.A.	Chile	-	MMUSS\$300	03/04/2023	US\$	Semestre	Vencimiento	3,86%	3,63%
93.007.000-9	SQM S.A.	Chile	446	C	01/12/2026	UF	Semestre	Semestre	6,34%	4,00%
93.007.000-9	SQM S.A.	Chile	564	H	05/01/2030	UF	Semestre	Semestre	4,23%	4,90%
93.007.000-9	SQM S.A.	Chile	700	M	01/02/2017	UF	Semestre	Vencimiento	3,20%	3,30%
93.007.000-9	SQM S.A.	Chile	699	O	01/02/2033	UF	Semestre	Vencimiento	3,74%	3,80%

Series	Vencimientos no corrientes nominales 31/12/2014					Total	Vencimientos no corrientes 31/12/2014					Subtotal	Costos emisión bonos	Total
	Más de 1 hasta 2	Más de 2 hasta 3	Más de 3 hasta 4	Más de 4 hasta 5	Más de 5		Más de 1 hasta 2	Más de 2 hasta 3	Más de 3 hasta 4	Más de 4 hasta 5	Más de 5			
MMUSS\$200	MUS\$ 200.000	-	-	-	-	200.000	200.000	-	-	-	-	200.000	MUS\$ (73)	199.927
MMUSS\$250	-	-	-	-	250.000	250.000	-	-	-	250.000	250.000	250.000	MUS\$ (1.655)	248.345
MMUSS\$250	-	-	-	-	250.000	250.000	-	-	-	250.000	250.000	250.000	MUS\$ (3.935)	246.065
MMUSS\$300	-	-	-	-	300.000	300.000	-	-	-	300.000	300.000	300.000	MUS\$ (4.456)	295.544
C	6.088	6.088	6.088	6.088	42.619	66.971	6.088	6.088	6.088	6.088	42.619	66.971	-	66.971
H	-	-	-	-	162.354	162.354	-	-	-	-	162.354	162.354	MUS\$ (1.949)	160.405
M	-	40.588	-	-	-	40.588	-	40.588	-	-	-	40.588	MUS\$ (153)	40.435
O	-	-	-	-	60.883	60.883	-	-	-	-	60.883	60.883	MUS\$ (1.146)	59.737
<b>Total</b>	<b>206.088</b>	<b>46.676</b>	<b>6.088</b>	<b>6.088</b>	<b>1.065.856</b>	<b>1.330.796</b>	<b>206.088</b>	<b>46.676</b>	<b>6.088</b>	<b>6.088</b>	<b>1.065.856</b>	<b>1.330.796</b>	<b>MUS\$ (13.367)</b>	<b>1.317.429</b>

**Nota 10 Instrumentos financieros (continuación)****10.4 Pasivos financieros, continuación**

d) Obligaciones no garantizadas que devengan intereses, no corrientes, continuación

La composición del rubro obligaciones no garantizadas que devengan interés corrientes al 31 de diciembre de 2014 y al 31 de diciembre de 2013, es el siguiente:

RUT	Entidad deudora		N° de Inscripción o identificación del instrumento	Series	Fecha de vencimiento	Unidad de reajuste del bono	Periodicidad		Tasa efectiva	Tasa nominal				
	Filial	País					Pago de intereses	Pago de amortización						
93.007.000-9	SQM S.A.	Chile	-	MMUS\$200	15/04/2016	US\$	Semestre	Vencimiento	6,32%	6,13%				
93.007.000-9	SQM S.A.	Chile	-	MMUS\$250	21/04/2020	US\$	Semestre	Vencimiento	5,70%	5,50%				
93.007.000-9	SQM S.A.	Chile	-	MMUS\$300	03/04/2023	US\$	Semestre	Vencimiento	3,87%	3,63%				
93.007.000-9	SQM S.A.	Chile	446	C	01/12/2026	UF	Semestre	Semestre	4,44%	4,00%				
93.007.000-9	SQM S.A.	Chile	564	H	05/01/2030	UF	Semestre	Semestre	5,10%	4,90%				
93.007.000-9	SQM S.A.	Chile	700	M	01/02/2017	UF	Semestre	Vencimiento	3,62%	3,30%				
93.007.000-9	SQM S.A.	Chile	699	O	01/02/2033	UF	Semestre	Vencimiento	3,95%	3,80%				
<b>Vencimientos no corrientes nominales 31/12/2013</b>														
	Más de 1 hasta 2	Más de 2 hasta	Más de 3 hasta 4	Más de 4 hasta 5	Más de 5	Subtotal	Más de 1 hasta 2	Más de 2 hasta	Más de 3 hasta 4	Más de 4 hasta 5	Más de 5	Subtotal	Costos emisión bonos	Total
	MUS\$	MUS\$	MUS\$	MUS\$	MUS\$	MUS\$	MUS\$	MUS\$	MUS\$	MUS\$	MUS\$	MUS\$	MUS\$	MUS\$
MMUS\$200	-	200.000	-	-	-	200.000	-	200.000	-	-	-	200.000	(366)	199.634
MMUS\$250	-	-	-	-	250.000	250.000	-	-	-	-	250.000	250.000	(2.039)	247.961
MMUS\$300	-	-	-	-	300.000	300.000	-	-	-	-	300.000	300.000	(5.068)	294.932
C	6.665	6.665	6.665	6.665	53.318	79.978	6.665	6.665	6.665	6.665	53.318	79.978	(1.228)	78.750
H	-	-	-	-	177.729	177.729	-	-	-	-	177.729	177.729	(2.088)	175.641
M	-	-	44.432	-	-	44.432	-	-	44.432	-	-	44.432	(288)	44.144
O	-	-	-	-	66.648	66.648	-	-	-	-	66.648	66.648	(1.214)	65.434
<b>Total</b>	<b>6.665</b>	<b>206.665</b>	<b>51.097</b>	<b>6.665</b>	<b>847.695</b>	<b>1.118.787</b>	<b>6.665</b>	<b>206.665</b>	<b>51.097</b>	<b>6.665</b>	<b>847.695</b>	<b>1.118.787</b>	<b>(12.291)</b>	<b>1.106.496</b>

**Nota 10 Instrumentos financieros (continuación)****10.4 Pasivos financieros, continuación**

e) Información Adicional

**Bonos**

Al 31 de diciembre de 2014 y al 31 de diciembre de 2013, se presenta en el corto plazo un monto de MUS\$ 19.453 y MUS\$ 227.652 respectivamente, correspondientes al capital porción corto plazo más los intereses devengados a esta fecha, excluyendo los costos de emisión de bonos. En el no corriente se presenta un monto de MUS\$ 1.317.429 al 31 de diciembre de 2014 y MUS\$ 1.106.496 al 31 de diciembre de 2013, correspondiente a las cuotas de capital de los bonos serie C, bonos serie única primera emisión (MMUS \$200), bonos serie H, bonos serie única segunda emisión (MMUS\$ 250), bono serie M, bono serie O, bono serie única tercera emisión (MMUS\$ 300) y bonos serie única cuarta emisión (MMUS\$ 250), excluyendo los costos de emisión de bonos.

Al 31 de diciembre de 2014 y al 31 de diciembre de 2013, el detalle de cada emisión es el siguiente:

**Bonos serie "C"**

El 24 de enero de 2006 se efectuó la colocación de bonos serie C por un monto de UF 3.000.000 (MUS\$ 101.918) a una tasa de 4,00% anual.

Al 31 de diciembre de 2014 y al 31 de diciembre de 2013 se han efectuado los siguientes pagos con cargo a la línea de bonos Serie C:

<b>Pagos efectuados</b>	<b>31/12/2014</b>	<b>31/12/2013</b>
	<b>MUS\$</b>	<b>MUS\$</b>
Pagos de Capital	6.301	6.858
Pagos de interés	3.184	4.004

**Bonos serie única MMUS\$200**

El 5 de abril de 2006 se efectuó la colocación de bonos serie única por un monto de MUS\$ 200.000 a una tasa de interés de carátula de 6,125% anual. Bajo las normas del "Rule 144 and regulation S of the U.S. Securities Act of 1933".

Al 31 de diciembre de 2014 y al 31 de diciembre de 2013 se han efectuado los siguientes pagos con cargo a la línea de bonos Serie única.

<b>Pagos efectuados</b>	<b>31/12/2014</b>	<b>31/12/2013</b>
	<b>MUS\$</b>	<b>MUS\$</b>
Pagos de Interés	12.250	12.250

**Nota 10 Instrumentos financieros (continuación)****10.4 Pasivos financieros, continuación****Bonos serie “G” y “H”**

El 13 de enero de 2009 la sociedad colocó en el mercado nacional dos series de bonos. La serie H por UF 4.000.000 (MUS\$ 139.216) a una tasa de interés de 4,9% anual a un plazo de 21 años, con amortización de capital a partir del año 2019 y la serie G por M\$ 21.000.000 (MUS\$ 34.146) que fue colocada a un plazo de 5 años, con una única amortización al vencimiento del plazo y con una tasa de interés del 7% anual.

Al 31 de diciembre de 2014 y al 31 de diciembre de 2013 se han efectuado los siguientes pagos con cargo a la línea de bonos serie G y H:

	<b>31/12/2014</b>	<b>31/12/2013</b>
<b>Pagos efectuados</b>	<b>MUS\$</b>	<b>MUS\$</b>
Pago de capital serie G	39.713	-
Pagos de interés serie G	1.366	2.845
Pagos de interés serie H	8.496	8.565

**Bonos serie “J” e “I”**

El 08 de mayo de 2009 la sociedad colocó en el mercado nacional dos series de bonos. La serie J por M\$ 52.000.000 (MUS\$ 92.456) que fue colocada a un plazo de 5 años, con una única amortización al vencimiento del plazo y con una tasa de interés del 5,5% anual, y la serie I por UF 1.500.000 (MUS\$ 56.051) que fue colocada a un plazo de 5 años, con una única amortización al vencimiento del plazo y con una tasa de interés de carátula del 3,00% anual.

Al 31 de diciembre de 2014 y al 31 de diciembre de 2013 se han efectuado los siguientes pagos con cargo a la línea de bonos serie J e I.

	<b>31/12/2014</b>	<b>31/12/2013</b>
<b>Pagos efectuados</b>	<b>MUS\$</b>	<b>MUS\$</b>
Pagos de capital serie J	94.454	-
Pagos de interés serie J	2.563	5.879
Pagos de capital serie I	64.083	-
Pagos de interés serie I	1.206	2.100

**Bonos serie única segunda emisión, MMUS\$ 250**

Con fecha 21 de abril de 2010, se informó a la Superintendencia de Valores y Seguros, que Sociedad Química y Minera de Chile S.A. colocó en los mercados internacionales, un bono no garantizado por MUS\$ 250.000, con vencimiento a 10 años a contar de la fecha antes señalada, con una tasa de interés de carátula de 5,5% anual y para refinanciar pasivos de largo plazo.

Al 31 de diciembre de 2014 y al 31 de diciembre de 2013 se han efectuado los siguientes pagos con cargo a la línea de bonos serie única segunda emisión:

	<b>31/12/2014</b>	<b>31/12/2013</b>
<b>Pagos efectuados</b>	<b>MUS\$</b>	<b>MUS\$</b>
Pagos de interés	13.750	13.750



**Nota 10 Instrumentos financieros (continuación)****10.4 Pasivos financieros, continuación****Bonos serie “M” y “O”**

El 04 de Abril del 2012 la sociedad colocó en el mercado nacional dos series de bonos. La “serie M” por UF 1.000.000 (MUS\$ 46.601) que fue colocada a un plazo de 5 años, con una única amortización al vencimiento del plazo y con una tasa de interés de carátula del 3,3% anual, y la “serie O” por UF 1.500.000 (MUS\$ 69.901) que fue colocada a un plazo de 21 años, con una única amortización al vencimiento del plazo y con una tasa de interés de carátula del 3,80% anual.

Al 31 de diciembre de 2014 y al 31 de diciembre de 2013 se han efectuado los siguientes pagos con cargo a la línea de bonos serie M y O:

Pagos efectuados	31/12/2014	31/12/2013
	MUS\$	MUS\$
Pagos de interés serie M	1.380	765
Pagos de interés serie O	2.381	1.320

**Bonos serie única tercera emisión MMUS\$ 300**

Con fecha 3 de abril de 2013, la Sociedad colocó en Estados Unidos un bono no garantizado por un valor de US\$ 300 millones. La operación fue realizada a 10 años plazo, con un cupón de 3,625% anual y un rendimiento de 3,716% anual. Esta tasa equivale a un diferencial de 180 puntos básicos sobre los bonos del Tesoro de Estados Unidos comparables. Los fondos recaudados serán destinados a refinanciar pasivos de largo plazo y financiar objetivos corporativos generales de la Sociedad.

Al 31 de diciembre de 2014 y al 31 de diciembre de 2013 se han efectuado los siguientes pagos con cargo a la línea de bonos serie única tercera emisión:

Pagos efectuados	31/12/2014	31/12/2013
	MUS\$	MUS\$
Pagos de interés	10.875	5.438

**Bonos serie única cuarta emisión MMUS\$ 250**

Con fecha 23 de octubre de 2014 se informó a la Superintendencia de Valores y Seguros que Sociedad Química y Minera de Chile S.A. ha acordado emitir y colocar bonos no garantizados por MUS\$ 250.000 en los mercados internacionales. Lo anterior, esencialmente, con vencimiento en el año 2025, con una tasa de interés de carátula de 4,375% anual equivalente a un diferencial de 215 puntos básicos sobre los bonos comparables del Tesoro de los Estados Unidos de América y que fueron ofrecidos a los inversionistas a un precio de 99,410% con respecto del capital. El acuerdo indicado fue convenido con fecha 23 de octubre de 2014 y la emisión y colocación de tales bonos se realizó en conformidad con las disposiciones de la Norma 144 A del Securities Act of 1933 de los Estados Unidos de América y los mismos no serán entonces objeto de oferta pública en Chile.

Al 31 de diciembre de 2014 no se han efectuado pagos.

**Nota 10 Instrumentos financieros (continuación)****10.5 Cuentas comerciales y otras cuentas por pagar**

	31/12/2014			31/12/2013		
	Corrientes	No corrientes	Total	Corrientes	No corrientes	Total
	MUS\$	MUS\$	MUS\$	MUS\$	MUS\$	MUS\$
Cuentas por pagar	144.998	-	144.998	150.322	-	150.322
Ingresos diferidos	-	-	-	-	-	-
Acumuladas (o devengadas)	162	-	162	638	-	638
<b>Total</b>	<b>145.160</b>	<b>-</b>	<b>145.160</b>	<b>150.960</b>	<b>-</b>	<b>150.960</b>

Los compromisos de compra mantenidos por la Sociedad son reconocidos como un pasivo cuando los bienes y servicios son recibidos por la Sociedad. La Sociedad tiene órdenes de compra al 31 de diciembre de 2014 por montos de MUS\$ 15.966 (al 31 de diciembre de 2013 MUS\$ 29.395).

**10.6 Pasivos financieros a valor razonable, con cambios en resultados**

El saldo corresponde a instrumentos derivados medidos a su valor razonable, los cuales han generado saldos en contra de la sociedad. El detalle por tipo de instrumento es el siguiente:

Pasivos financieros a valor razonable, con cambio en resultados	31/12/2014	Efecto en resultado al 31/12/2014	31/12/2013	Efecto en resultado al 31/12/2013
	MUS\$	MUS\$	MUS\$	MUS\$
<b>Corriente</b>				
Instrumentos derivados (forwards)	-	-	423	5.100
Instrumentos derivados (opciones)	-	-	665	1.827
Instrumentos derivados (IRS)	736	1.637	1.339	251
	<b>736</b>	<b>1.637</b>	<b>2.427</b>	<b>7.178</b>

Los saldos de la columna efectos en resultados consideran los efectos de los contratos que se encontraban vigentes al 31 de diciembre de 2014, como también de los derivados percibidos durante el año en curso.

**Nota 10 Instrumentos financieros, continuación****10.7 Categorías de activos y pasivos financieros**

## a) Activos financieros

Descripción activos financieros	31/12/2014			31/12/2013		
	Corrientes	No corrientes	Total	Corrientes	No corrientes	Total
	Monto MUS\$	Monto MUS\$	Monto MUS\$	Monto MUS\$	Monto MUS\$	Monto MUS\$
Activos financieros al costo amortizado	653.442	-	653.442	431.883	-	431.883
Inversiones mantenidas hasta el vencimiento al costo amortizado	-	427	427	-	95	95
Préstamos concedidos y cuentas por cobrar al costo amortizado	340.830	2.044	342.874	330.992	1.282	332.274
<b>Total activos financieros al costo amortizado</b>	<b>994.272</b>	<b>2.471</b>	<b>996.743</b>	<b>762.875</b>	<b>1.377</b>	<b>764.252</b>
Activos financieros al valor razonable con cambios en resultados	17.160	-	17.160	3.283	-	3.283
Activos financieros al valor razonable con cambios en otro resultado integral	-	-	-	25.007	-	25.007
<b>Total activos financieros a valor razonable</b>	<b>17.160</b>	<b>-</b>	<b>17.160</b>	<b>28.290</b>	<b>-</b>	<b>28.290</b>
<b>Total activos financieros</b>	<b>1.011.432</b>	<b>2.471</b>	<b>1.013.903</b>	<b>791.165</b>	<b>1.377</b>	<b>792.542</b>

**Nota 10 Instrumentos financieros, continuación****10.7 Categorías de activos y pasivos financieros (continuación)**

## b) Pasivos financieros

Descripción pasivos financieros	31/12/2014			31/12/2013		
	Corrientes	No corrientes	Total	Corrientes	No corrientes	Total
	Monto MUS\$	Monto MUS\$	Monto MUS\$	Monto MUS\$	Monto MUS\$	Monto MUS\$
Pasivos financieros al valor razonable con cambios en resultados,	2.603	36.958	39.561	2.427	1.405	3.832
<b>Pasivos financieros al valor razonable con cambios en resultados</b>	<b>2.603</b>	<b>36.958</b>	<b>39.561</b>	<b>2.427</b>	<b>1.405</b>	<b>3.832</b>
Pasivos financieros al costo amortizado	355.729	1.537.267	1.892.996	549.959	1.415.985	1.965.944
<b>Total pasivos financieros al costo amortizado</b>	<b>355.729</b>	<b>1.537.267</b>	<b>1.892.996</b>	<b>549.959</b>	<b>1.415.985</b>	<b>1.965.944</b>
<b>Total pasivos financieros</b>	<b>358.332</b>	<b>1.574.225</b>	<b>1.932.557</b>	<b>552.386</b>	<b>1.417.390</b>	<b>1.969.776</b>

**Nota 10 Instrumentos financieros (continuación)****10.8 Medición valor razonable activos y pasivos**

Los activos y pasivos financieros medidos al valor razonable en la empresa corresponden a Forwards de descalce de Balance y Flujos, Opciones de descalce de balance, Cross Currency Swaps (CCS) para la cobertura de bonos denominados en moneda local (\$/UF), Interest Rate Swaps (IRS) para la cobertura de deuda denominada en tasa Libor.

El valor a reconocer en los activos y pasivos de la Sociedad por los contratos de CCS es calculado como la diferencia de los valores presentes de los flujos descontados de la parte activa (pesos/UF) y pasiva (USD) del derivado. En el caso de los IRS, el valor a reconocer como activo o pasivo es calculado como la diferencia de los flujos descontados de la parte activa (tasa variable) y pasiva (tasa fija) del derivado. Forwards: es calculado como la diferencia del valor presente del precio strike del contrato y el precio spot más los puntos forwards al plazo del contrato. Opciones Financieras: el valor a reconocer es calculado utilizando el método de Black-Scholes.

Como datos de entrada para los modelos de valorización se utilizan curvas de tasas UF, peso, USD y basis swaps, en el caso de los CCS. En el caso de los cálculos del valor razonable para los IRS se utilizan curvas de tasas FRA (forward rate agreement), curva ICVS 23 (blomberg: cash/deposits rates, futures, swaps). En el caso de los forwards se utilizan curva puntos forwards para la moneda en cuestión. Finalmente, en las opciones se utiliza el precio spot, tasas libre de riesgo y volatilidad del tipo de cambio, todos de acuerdo a las monedas usadas en cada valorización. La información financiera que se utiliza como datos de entrada en los modelos de valoración de la Sociedad, es obtenida a través de la reconocida empresa de software financiero Bloomberg. Por otro lado el valor razonable proporcionado por las contrapartes de los contratos de derivados son utilizados solamente como método de control y no de valoración.

Los efectos en resultado producto de movimientos en estos valores pueden reconocerse en Costos Financieros, Diferencia de Cambio o en el ítem Coberturas del flujo de efectivo del Estado de resultados integrales, dependiendo del caso.

La medición a valor razonable de la deuda se realiza solamente para conocer el actual valor de mercado de las obligaciones de largo plazo garantizadas y no garantizadas; bonos denominados en moneda local (\$/UF) y extranjera (USD), créditos denominados en moneda extranjera (USD).

El valor a informar en los pasivos de la Sociedad se calcula como el valor presente de los flujos descontados a las tasas de mercado al momento de la valoración, considerando los plazos a vencimiento y tipos de cambio. Como datos de entrada del modelo de valorización se utilizan curvas de tasas UF y peso, esta información es obtenida a través de la reconocida empresa de software financiero Bloomberg y la Asociación de Bancos e instituciones financieras (ABIF).

**10.9 Activos financieros pignorados como garantía**

Con fecha 04 de Noviembre 2004, Isapre Norte Grande mantiene una garantía equivalente al total adeudado a sus afiliados y prestadores médicos, la cual es administrada y mantenida por el Banco de Chile.

Al 31 de diciembre de 2014 y al 31 de diciembre de 2013 los activos pignorados son los siguientes:

<b>Efectivo de utilización restringida</b>	<b>31/12/2014</b>	<b>31/12/2013</b>
	<b>MUS\$</b>	<b>MUS\$</b>
Isapre Norte Grande Ltda.	682	708
<b>Total</b>	<b>682</b>	<b>708</b>

**Nota 10 Instrumentos financieros (continuación)****10.10 Valor razonable estimado de instrumentos financieros e instrumentos financieros derivados**

De acuerdo a lo requerido por la NIIF 7 se presenta la siguiente información por la revelación del valor razonable estimado de los activos y pasivos financieros.

Aunque los datos representan las mejores estimaciones de la administración, los datos son subjetivos e involucran estimaciones significativas respecto de las condiciones actuales económicas, de mercado y las características de riesgo.

Las metodologías y presunciones usadas dependen de los términos y características de riesgo de los instrumentos, e incluyen a modo de resumen, lo siguiente:

- El efectivo equivalente se aproxima al valor razonable debido al vencimiento a corto plazo de dichos instrumentos.
- Los otros pasivos financieros corrientes se consideran valor razonable igual al valor libro.
- Para pasivos que devengan intereses con vencimiento contractual original de más de un año, los valores razonables se calculan al descontar flujos de efectivo contractuales a sus tasas de origen de mercado actual con términos similares.
- Para contratos de forward y de swap, el valor razonable se determina utilizando los precios de mercado cotizados de los instrumentos financieros con características similares.

El siguiente es un detalle de los instrumentos de la Sociedad a valor libro y valor razonable estimado:

	31/12/2014		31/12/2013	
	Valor Libro MUS\$	Valor razonable MUS\$	Valor Libro MUS\$	Valor razonable MUS\$
Efectivo y equivalentes de efectivo	354.566	354.566	476.622	476.622
Deudores comerciales y otras cuentas por cobrar corrientes	340.830	340.830	330.992	330.992
Otros activos financieros corrientes:				
- Depósitos a plazo	653.442	653.442	431.883	431.883
- Instrumentos derivados	17.160	17.160	3.283	3.283
- Activos de cobertura, corriente	-	-	25.007	25.007
<b>Total otros activos financieros corrientes</b>	<b>670.602</b>	<b>670.602</b>	<b>460.173</b>	<b>460.173</b>
Cuentas por cobrar no corrientes	2.044	2.044	1.282	1.282
Otros activos financieros no corrientes:	427	427	95	95
<b>Total otros activos financieros no corrientes</b>	<b>427</b>	<b>427</b>	<b>95</b>	<b>95</b>
Otros pasivos financieros corrientes:				
- Préstamos bancarios	191.116	191.116	171.347	171.347
- Instrumentos derivados	1.791	1.791	1.088	1.088
- Pasivos de cobertura	812	812	1.339	1.339
- Obligaciones no garantizadas	19.453	19.453	227.652	227.652
<b>Total otros pasivos financieros, corrientes</b>	<b>213.172</b>	<b>213.172</b>	<b>401.426</b>	<b>401.426</b>
Cuentas por pagar, corrientes y no corrientes	145.160	145.160	150.960	150.960
Otros pasivos financieros no corrientes:				
- Préstamos bancarios	219.838	180.756	309.489	324.246
- Obligaciones no garantizadas	1.317.429	1.584.237	1.106.496	1.077.049
- Pasivos de cobertura no corrientes	36.958	36.958	1.405	1.405
<b>Total otros pasivos financieros no corrientes</b>	<b>1.574.225</b>	<b>1.801.951</b>	<b>1.417.390</b>	<b>1.402.700</b>

**Nota 10 Instrumentos financieros (continuación)**

**10.10 Valor razonable estimado de instrumentos financieros e instrumentos financieros derivados, continuación**

**Jerarquía de valor razonable**

Las jerarquías de valor razonable corresponden a:

- a) **Nivel 1:** Cuando únicamente se hayan utilizado precios cotizados (sin ajustar) en mercados activos.
- b) **Nivel 2:** Cuando en alguna fase del proceso de valoración se hayan utilizado variables distintas a los precios cotizados en el Nivel 1, pero que sean observables directamente en los mercados.
- c) **Nivel 3:** Cuando en alguna fase del proceso de valoración se hayan utilizado variables que no estén basadas en datos de mercado observables.

La técnica de valorización utilizada para determinar el valor razonable de nuestros instrumentos de cobertura, son las señaladas en el nivel 2.

**10.11 Naturaleza y alcance de los riesgos que surgen de los instrumentos financieros**

De acuerdo a lo señalado en los párrafos 33 al 42 de la NIIF 7 la revelación de la información asociada a la naturaleza y alcance de los riesgos que surgen de los instrumentos financieros, se encuentran expuestas en Nota 4 Gestión de riesgo financiero.

## Nota 11 Inversiones en asociadas contabilizadas por el método de la participación

### 11.1 Inversiones en asociadas contabilizadas por el método de la participación

Al 31 de diciembre de 2014 y al 31 de diciembre de 2013, de acuerdo a los criterios establecidos en Nota 3.19, las inversiones en asociadas según el método de participación, son las siguientes:

Asociadas	Inversiones contabilizadas utilizando el método de la participación		Participación en las ganancias (pérdidas) de operaciones continuadas de asociadas y negocios conjuntos contabilizados utilizando el método de la participación		Participación en otro resultado integral de asociadas y negocios conjuntos que se contabilicen utilizando el método de la participación, neto de impuestos		Participación en el resultado integral total de asociadas y negocios conjuntos contabilizados utilizando el método de la participación	
	31/12/2014	31/12/2013	31/12/2014	31/12/2013	31/12/2014	31/12/2013	31/12/2014	31/12/2013
	MUS\$	MUS\$	MUS\$	MUS\$	MUS\$	MUS\$	MUS\$	MUS\$
Sales de Magnesio Ltda.	1.159	1.649	942	1.005	-	-	942	1.005
Abu Dhabi Fertilizer Industries WWL	10.269	11.453	1.783	1.596	-	-	1.783	1.596
Doktor Tarsa Tarim Sanayi AS	14.869	15.193	4.138	2.192	-	-	4.138	2.192
Ajay North America	13.530	13.125	6.188	7.919	-	-	6.188	7.919
Ajay Europe SARL	8.004	7.924	2.570	3.825	(30)	-	2.540	3.825
SQM Eastmed Turkey	88	142	(21)	132	-	-	(21)	132
Charlee SQM Thailand Co. Ltd.	1.804	1.589	158	237	-	-	158	237
<b>Total</b>	<b>49.723</b>	<b>51.075</b>	<b>15.758</b>	<b>16.906</b>	<b>(30)</b>	<b>-</b>	<b>15.728</b>	<b>16.906</b>

Asociadas	Descripción de la naturaleza de la relación de la entidad	Domicilio	País de incorporación	Proporción de participaciones en la propiedad en asociadas	Dividendos recibidos	
					31/12/2014	31/12/2013
					MUS\$	MUS\$
Sales de Magnesio Ltda.	Comercialización de sales de magnesio.	El Trovador 4285, Las Condes	Chile	50%	1.245	892
Abu Dhabi Fertilizer Industries WWL	Distribución y comercialización de nutrientes vegetales de especialidad en el Medio Oriente.	PO Box 71871, Abu Dhabi	Emiratos Arabes Unidos	37%	-	-
Doktor Tarsa Tarim Sanayi AS	Distribución y comercialización de nutrientes vegetales de especialidad en Turquía.	Organize Sanayi Bolgesi, Ikinci Kisim, 22 cadde TR07100 Antalya	Turquía	50%	-	-
Ajay North America	Producción y comercialización de derivados del yodo	1400 Industry RD Power Springs GA 30129	Estados Unidos	49%	7.139	10.437
Ajay Europe SARL	Producción y distribución de yodo y derivados de yodo.	Z.I. du Grand Verger BP 227 53602 Evron Cedex	Francia	50%	2.728	5.093
SQM Eastmed Turkey	Producción y comercialización de productos de especialidad.	Organize Sanayi Bolgesi, Ikinci Kisim, 22 cadde TR07100 Antalya	Turquía	50%	-	-
Charlee SQM Thailand Co. Ltd.	Distribución y comercialización de nutrientes vegetales de especialidad.	31 Soi 138 (Meesuk) LLapdrawrd, Bangkapi, 10240 Bangkok	Tailandia	40%	-	-



**Nota 11 Inversiones en asociadas contabilizadas por el método de la participación (continuación)****11.2 Activos, pasivos, ingresos y gastos ordinarios de las empresas asociadas**

	31/12/2014				Ingresos de actividades ordinarias	Ganancia (pérdida) procedente de operaciones continuadas	Otro resultado integral	Resultado integral
	Activos		Pasivos					
	Corrientes	No corrientes	Corrientes	No corrientes				
	MUS\$	MUS\$	MUS\$	MUS\$				
Sales de Magnesio Ltda.	3.957	481	2.099	22	12.750	1.883	-	1.883
Abu Dhabi Fertilizer Industries WWL	31.010	2.795	6.048	-	53.186	4.819	-	4.819
Doktor Tarsa Tarim Sanayi AS	75.497	10.099	39.515	16.344	83.397	8.275	-	8.275
Ajay North America	20.912	10.269	3.568	-	60.101	12.628	-	12.628
Ajay Europe SARL	21.929	2.103	8.023	-	51.687	5.142	(59)	5.083
SQM Eastmed Turkey	10	228	62	-	-	(42)	-	(42)
Charlee SQM Thailand Co. Ltd.	8.279	669	4.435	-	12.968	394	-	394
<b>Total</b>	<b>161.594</b>	<b>26.644</b>	<b>63.750</b>	<b>16.366</b>	<b>274.089</b>	<b>33.099</b>	<b>(59)</b>	<b>33.040</b>

	31/12/2013				Ingresos de actividades ordinarias	Ganancia (pérdida) procedente de operaciones continuadas	Otro resultado integral	Resultado integral
	Activos		Pasivos					
	Corrientes	No corrientes	Corrientes	No corrientes				
	MUS\$	MUS\$	MUS\$	MUS\$				
Sales de Magnesio Ltda.	4.519	309	1.512	18	14.370	2.009	-	2.009
Abu Dhabi Fertilizer Industries WWL	26.645	2.321	6.059	-	44.689	3.192	-	3.192
Doktor Tarsa Tarim Sanayi AS	67.603	6.563	37.696	6.082	73.905	4.385	-	4.385
Ajay North America	23.728	9.289	6.230	-	72.297	16.161	-	16.161
Ajay Europe SARL	22.247	2.370	8.770	-	67.361	7.649	-	7.649
SQM Eastmed Turkey	149	305	169	-	139	265	-	265
Charlee SQM Thailand Co. Ltd.	6.104	572	2.706	-	19.179	593	-	593
<b>Total</b>	<b>150.995</b>	<b>21.729</b>	<b>63.142</b>	<b>6.100</b>	<b>291.940</b>	<b>34.254</b>	<b>-</b>	<b>34.254</b>

## **Nota 11 Inversiones en asociadas contabilizadas por el método de la participación (continuación)**

### **11.3 Otros antecedentes**

La Sociedad no tiene participación en pérdidas no reconocidas en inversiones en asociadas.

La Sociedad no tiene asociadas no contabilizadas por el método de la participación.

El método de la participación fue aplicado sobre el estado de situación financiera al 31 de diciembre de 2014 y 31 de diciembre de 2013.

La base de preparación de la información financiera de asociadas, corresponde a los importes incluidos en los estados financieros conforme a las NIIF de la entidad.

## **Nota 12 Negocios conjuntos**

### **12.1 Política de contabilización de la inversión en negocios conjuntos contabilizados bajo el método del valor patrimonial**

El método de contabilización de los negocios conjuntos es el cual la participación se registra inicialmente al costo y es ajustada posteriormente en función de los cambios que experimenta, tras la adquisición, la porción de los activos netos de la entidad que corresponde al participante. El resultado del período del participante recogerá la porción que le corresponda en los resultados de la entidad controlada de forma conjunta.

### **12.2 Información a revelar sobre participaciones en negocios conjuntos**

#### **a) Operaciones efectuadas en el año 2014**

Durante el segundo trimestre de 2014, SQM Industrial S.A. recibió una devolución de capital de MUS\$ 2.011 de SQM Vitas Fzco, disminuyendo el capital de esta Sociedad, y manteniendo la participación en esta.

#### **b) Operaciones efectuadas en el año 2013**

Al 31 de diciembre no existen cambios en la composición de las participaciones en negocios conjuntos.

## Nota 12 Negocios conjuntos (continuación)

### 12.3 Inversiones en Negocios Conjuntos contabilizadas por el método de la participación

Negocio Conjunto	Descripción de la naturaleza de la relación de la entidad	Domicilio	País de incorporación	Proporción de participaciones en la propiedad	Dividendos recibidos	
					31/12/2014 MUS\$	31/12/2013 MUS\$
Sichuan SQM Migao Chemical Fertilizers Co Ltda.	Producción y distribución de fertilizantes solubles.	Huangjing Road, Dawan Town, Qingbaijiang District, Chengdu Municipality, Sichuan Province	China	50%	-	-
Coromandel SQM India	Producción y distribución de nitrato de potasio.	1-2-10, Sardar Patel Road, Secunderabad – 500003 Andhra Pradesh	India	50%	-	-
SQM Vitas Fzco.	Producción y comercialización de nutrición vegetal y animal de especialidad e higiene Industrial.	Jebel ALI Free Zone P.O. Box 18222, Dubai	Emiratos Árabes	50%	-	-
SQM Star Qingdao Corp Nutrition Co., Ltd.	Producción y distribución de soluciones nutrición vegetal de especialidad NPK solubles.	Longquan Town, Jimo City, Qingdao Municipality, Shangdong Province	China	50%	-	-
SQM Vitas Brazil Agroindustria	Producción y comercialización de nutrición vegetal y animal de especialidad e higiene Industrial.	Via Cndeias, Km. 01 Sem Numero, Lote 4, Bairro Cía Norte, Candeias, Bahia.	Brasil	49,99%	-	-
SQM Vitas Perú S.A.C.	Producción y comercialización de nutrición vegetal y animal de especialidad e higiene Industrial.	Av. Juan de Arona 187, Torre B, Oficina 301-II, San Isidro, Lima	Perú	50%	-	-
SQM Vitas Southern Africa Pty.	Producción y comercialización de nutrición vegetal y animal de especialidad e higiene Industrial.	33 Waterford Office Park Waterford Drive Fourways, 2055 South Africa	Sudafrica	50%	-	-
SQM Vitas Spain	Producción y comercialización de nutrición vegetal	C/Manuel Echeverría Manzana 2 Muelle de la Cab (Puerto Real)	España	50%	-	-
SQM Vitas Holland	Sin información	Herikerbergweg 238, 1101 CM Amsterdam Zuidoost	Holanda	50%	-	-
SQM Vitas PlantacoteB.V.	Producción y comercialización de fertilizantes de liberación controlada.	Herikerbergweg 238, 1101 CM Amsterdam Zuidoost	Holanda	50%	-	-

## Nota 12 Negocios conjuntos (continuación)

## 12.3 Inversiones en Negocios Conjuntos contabilizadas por el método de la participación, continuación

Negocio conjunto	Inversiones contabilizadas utilizando el método de la participación		Participación en las ganancias (pérdidas) de operaciones continuadas de asociadas y negocios conjuntos contabilizados utilizando el método de la participación		Participación en otro resultado integral de asociadas y negocios conjuntos que se contabilicen utilizando el método de la participación, neto de impuestos		Participación en el resultado integral total de asociadas y negocios conjuntos contabilizados utilizando el método de la participación	
	31/12/2014 MUS\$	31/12/2013 MUS\$	31/12/2014 MUS\$	31/12/2013 MUS\$	31/12/2014 MUS\$	31/12/2013 MUS\$	31/12/2014 MUS\$	31/12/2013 MUS\$
Sichuan SQM Migao Chemical Fertilizers Co Ltd.	12.819	11.504	(414)	255	(1)	13	(415)	267
Coromandel SQM India	754	801	128	90	-	-	128	89
SQM Vitas Fzco.	9.189	12.762	2.049	1.807	(457)	(339)	1.592	1.467
SQM Star Qingdao Corp Nutrition Co. Ltd.	1.969	1.475	494	396	-	-	494	395
SQM Vitas Holland.	1.324	(599)	101	-	-	-	101	(667)
<b>Total</b>	<b>26.055</b>	<b>25.943</b>	<b>2.358</b>	<b>2.548</b>	<b>(458)</b>	<b>(326)</b>	<b>1.900</b>	<b>1.551</b>

Las siguientes empresas son subsidiarias de:

- (1) SQM Vitas Fzco.
- (2) SQM Vitas Holland

Negocio conjunto	Inversiones contabilizadas utilizando el método de la participación		Participación en las ganancias (pérdidas) de operaciones continuadas de asociadas y negocios conjuntos contabilizados utilizando el método de la participación		Participación en otro resultado integral de asociadas y negocios conjuntos que se contabilicen utilizando el método de la participación, neto de impuestos		Participación en el resultado integral total de asociadas y negocios conjuntos contabilizados utilizando el método de la participación	
	31/12/2014 MUS\$	31/12/2013 MUS\$	31/12/2014 MUS\$	31/12/2013 MUS\$	31/12/2014 MUS\$	31/12/2013 MUS\$	31/12/2014 MUS\$	31/12/2013 MUS\$
SQM Vitas Brazil (1)	5.670	4.747	1.045	2.538	-	-	522	1.152
SQM Vitas Perú 1)	4.993	4.314	948	(224)	-	-	474	93
SQM Vitas Southern Africa. (1)	180	1.096	(907)	55	-	-	(453)	102
SQM Vitas Spain (2)	1.023	-	291	-	-	-1	145	(177)
SQM Vitas Plantacote B.V. (2)	1.135	-	1	-	-	-	-	(385)
<b>Total</b>	<b>13.001</b>	<b>10.157</b>	<b>1.378</b>	<b>2.369</b>	<b>-</b>	<b>-</b>	<b>688</b>	<b>785</b>

## Nota 12 Negocios conjuntos (continuación)

## 12.4 Activos, pasivos, ingresos y gastos ordinarios en Negocios Conjuntos

Negocio Conjunto	31/12/2014							
	Activos		Pasivos		Ingresos de actividades ordinarias	Ganancia (pérdida) procedente de operaciones continuadas	Otro resultado integral	Resultado integral
	Corrientes	No corrientes	Corrientes	No corrientes				
	MUS\$	MUS\$	MUS\$	MUS\$	MUS\$	MUS\$	MUS\$	MUS\$
Sichuan SQM Migao Chemical Fertilizers Co Ltd.	61.381	8.734	44.478	-	95.292	(829)	(2)	(831)
Coromandel SQM India	4.820	1.043	4.294	63	6.723	256	-	256
SQM Vitas Fzco.	6.366	13.611	1.600	-	25.485	4.098	(913)	3.185
SQM Star Qingdao Crop Nutrition Co., Ltd.	4.363	229	634	20	9.496	988	-	988
SQM Vitas Brazil	39.006	8.644	41.980	-	83.022	1.046	-	1.046
SQM Vitas Perú	25.346	3.146	23.463	35	39.321	949	-	949
SQM Vitas Southern Africa	3.703	720	4.243	-	17.117	(907)	-	(907)
SQM Vitas Spain	2.066	808	1.851	-	10.969	252	-	252
SQM Vitas Holland	512	2.158	19	-	-	204	-	204
SQM Vitas Plantacote B.V.	1.529	6	401	-	4.010	1	-	1
<b>Total</b>	<b>149.092</b>	<b>39.099</b>	<b>122.963</b>	<b>118</b>	<b>291.435</b>	<b>6.058</b>	<b>(915)</b>	<b>5.143</b>

Negocio Conjunto	31/12/2013							
	Activos		Pasivos		Ingresos de actividades ordinarias	Ganancia (pérdida) procedente de operaciones continuadas	Otro resultado integral	Resultado integral
	Corrientes	No corrientes	Corrientes	No corrientes				
	MUS\$	MUS\$	MUS\$	MUS\$	MUS\$	MUS\$	MUS\$	MUS\$
Sichuan SQM Migao Chemical Fertilizers Co Ltd.	68.241	9.414	54.650	-	41.744	509	26	535
Coromandel SQM India	4.545	1.158	4.037	63	7.842	179	-	179
SQM Vitas Fzco.	12.790	13.772	1.039	-	18.779	3.614	(679)	2.935
SQM Star Qingdao Crop Nutrition Co., Ltd.	3.570	228	838	10	7.649	791	-	791
SQM Vitas Brazil	31.243	7.158	25.615	8.039	87.927	2.305	-	2.305
SQM Vitas Perú	21.481	1.722	18.890	-	35.267	185	-	185
SQM Vitas Southern Africa	5.164	829	4.896	-	21.234	204	-	204
SQM Vitas Spain	1.318	949	2.492	-	1.854	(355)	-	(355)
SQM Vitas Holland	95	-	316	977	-	(1.335)	-	(1.335)
SQM Vitas Plantacote B.V.	1.323	6.548	8.623	-	2.157	(770)	-	(770)
<b>Total</b>	<b>149.770</b>	<b>41.778</b>	<b>121.396</b>	<b>9.089</b>	<b>224.453</b>	<b>5.327</b>	<b>(653)</b>	<b>4.674</b>

## Nota 12 Negocios conjuntos (continuación)

## 12.5 Otra información a revelar sobre Negocios Conjuntos

	Efectivo y equivalentes al efectivo		Otros pasivos financieros corrientes		Otros pasivos financieros no corrientes	
	31/12/2014	31/12/2013	31/12/2014	31/12/2013	31/12/2014	31/12/2013
	MUS\$	MUS\$	MUS\$	MUS\$	MUS\$	MUS\$
Sichuan SQM Migao Chemical Fertilizers Co Ltd.	234	8.049	-	7.660	-	-
Coromandel SQM India	69	197	158	880	-	-
SQM Vitas Fzco.	12.043	10.605	-	-	-	-
SQM Star Qingdao Crop Nutrition Co., Ltd.	2.487	1.988	-	-	-	-
SQM Vitas Brazil	1.312	854	8.488	-	-	8.600
SQM Vitas Perú	605	1.166	-	-	-	-
SQM Vitas Southern Africa	448	351	-	-	-	-
SQM Vitas Spain	34	310	-	-	-	-
SQM Vitas Holland	149	26	-	-	-	-
SQM Vitas Plantacote B.V.	458	109	-	5.567	-	-
<b>Total</b>	<b>17.839</b>	<b>23.655</b>	<b>8.646</b>	<b>14.107</b>	<b>-</b>	<b>8.600</b>

	Gasto por depreciación y amortización		Gastos por intereses		Gasto por impuestos a las ganancias, operaciones continuadas	
	31/12/2014	31/12/2013	31/12/2014	31/12/2013	31/12/2014	31/12/2013
	MUS\$	MUS\$	MUS\$	MUS\$	MUS\$	MUS\$
Sichuan SQM Migao Chemical Fertilizers Co Ltd.	(680)	(549)	(831)	(813)	212	(12)
Coromandel SQM India	(70)	(2)	(47)	(87)	(122)	(92)
SQM Vitas Fzco.	(1.032)	(1.001)	(38)	(16)	-	-
SQM Star Qingdao Crop Nutrition Co., Ltd.	(60)	(71)	(1)	-	(331)	(242)
SQM Vitas Brazil	(405)	(328)	(1.310)	(931)	220	-
SQM Vitas Perú	(136)	(82)	(15)	(445)	(243)	91
SQM Vitas Southern Africa	(82)	(67)	(44)	(104)	(156)	-
SQM Vitas Spain	(113)	-	(17)	(14)	-	-
SQM Vitas Holland	-	-	(6)	(2)	-	-
SQM Vitas Plantacote B.V.	(2)	-	(181)	(176)	-	-
<b>Total</b>	<b>(2.580)</b>	<b>(2.100)</b>	<b>(2.490)</b>	<b>(2.588)</b>	<b>(420)</b>	<b>(255)</b>

La base de preparación de la información financiera de negocios conjuntos, corresponde a los importes incluidos en los estados financieros conforme a las NIIF de la entidad.

## Nota 13 Activos intangibles y plusvalía

### 13.1 Saldos

	31/12/2014 MUS\$	31/12/2013 MUS\$
Activos intangibles	114.735	104.363
Plusvalía	38.388	38.388
<b>Total</b>	<b>153.123</b>	<b>142.751</b>

### 13.2 Información a revelar sobre activos intangibles y plusvalía

Los activos intangibles corresponden a derechos de agua, marcas registradas, patentes industriales, servidumbres, programas informáticos y pertenencias mineras las cuales corresponden a derechos de explotación adquiridos a terceros, la plusvalía corresponde a un menor valor en la adquisición.

Los saldos y movimientos de las principales clases de activos intangibles al 31 de diciembre de 2014 y al 31 de diciembre de 2013, es el siguiente:

Activos intangibles y plusvalía	Vida útil	31/12/2014		Valor Neto MUS\$
		Valor Bruto MUS\$	Amortización acumulada MUS\$	
Marcas comerciales	Finita	3.821	(3.821)	-
Programas informáticos	Finita	23.062	(9.996)	13.066
Derechos de propiedad intelectual, patentes y otros derechos de propiedad industrial, servicio y derechos de explotación	Finita	1.524	(939)	585
Derechos de propiedad intelectual, patentes y otros derechos de propiedad industrial, servicio y derechos de explotación	Indefinida	97.386	-	97.386
Otros activos intangibles	Indefinida	3.698	-	3.698
<b>Activos intangibles</b>		<b>129.491</b>	<b>(14.756)</b>	<b>114.735</b>
Plusvalía	Indefinida	38.388	-	38.388
<b>Total activos intangibles</b>		<b>167.879</b>	<b>(14.756)</b>	<b>153.123</b>

Activos intangibles y plusvalía	Vida útil	31/12/2013		Valor Neto MUS\$
		Valor Bruto MUS\$	Amortización acumulada MUS\$	
Marcas comerciales	Finita	3.821	(3.821)	-
Programas informáticos	Finita	5.342	(3.146)	2.196
Derechos de propiedad intelectual, patentes y otros derechos de propiedad industrial, servicio y derechos de explotación	Finita	1.576	(882)	694
Derechos de propiedad intelectual, patentes y otros derechos de propiedad industrial, servicio y derechos de explotación	Indefinida	97.392	-	97.392
Otros activos intangibles	Indefinida	4.081	-	4.081
<b>Activos intangibles</b>		<b>112.212</b>	<b>(7.849)</b>	<b>104.363</b>
Plusvalía	Indefinida	38.388	-	38.388
<b>Total activos intangibles</b>		<b>150.600</b>	<b>(7.849)</b>	<b>142.751</b>

**Nota 13 Activos intangibles y plusvalía (continuación)****13.2 Información a revelar sobre activos intangibles y plusvalía, continuación****a) Vidas útiles estimadas o tasas de amortización utilizadas para activos intangibles identificables finitos**

La vida útil finita, evalúa la duración o el número de unidades productivas u otras similares que constituyen su vida útil.

La vida útil estimada para los software es de 3 años, para aquellos otros activos de vida útil finita, el período de vida útil en el cual se amortizan corresponde a los períodos definidos por contratos o derechos que los originan.

Los Derechos de propiedad intelectual, patentes y otros derechos de propiedad industrial, servicio y derechos de explotación, corresponden principalmente a derechos de agua y son de vida útil finita en la medida que están sujetas a un contrato de plazo fijo e indefinida en caso contrario.

**b) Método utilizado para expresar la amortización de activos intangibles identificables (vida o tasa)**

El método utilizado para expresar la amortización es vida útil y toneladas estimadas a extraer para el caso de las pertenencias mineras.

**c) Vidas o tasas mínimas y máximas de amortización de intangibles:**

Vida útiles estimadas o tasa amortización	Vida o Tasa Mínima	Vida o Tasa Máxima
Derechos de propiedad intelectual, patentes y otros derechos de propiedad industrial, servicio y derechos de explotación	Indefinida	Indefinida
Otros activos intangibles	Indefinida	Indefinida
Derechos de propiedad intelectual, patentes y otros derechos de propiedad industrial, servicio	1 año	16 años
Marcas comerciales	1 año	5 años
Programas informáticos	2 años	3 años

**d) Información a revelar sobre activos generados internamente**

La Sociedad no posee intangibles generados internamente.

**e) Otra información a revelar sobre activos intangibles**

SQM posee derechos de propiedad y concesiones mineras del Estado de Chile, destinadas a la exploración y explotación de caliche y salmueras. Dichos derechos, no han tenido un costo inicial más allá de los costos de registro, los cuales son irrelevantes.

Por otra parte SQM ha adquirido a terceros distintos del Estado de Chile concesiones mineras, las cuales han sido registradas al costo de adquisición, las cuales se amortizan en la medida en que es explotado el sector correspondiente en base a las toneladas estimadas a extraer.

Los gastos previos anteriores a obtener las concesiones mineras son llevados a resultado en el ejercicio en que se incurren.



**Nota 13 Activos intangibles y plusvalía (continuación)****13.2 Información a revelar sobre activos intangibles y plusvalía, continuación****f) Movimientos en activos intangibles identificables al 31 de diciembre de 2014:**

Movimientos en Activos Intangibles Identificables	Valor Bruto						
	Marcas comerciales	Programas informáticos	Derechos de propiedad intelectual, patentes y otros derechos de propiedad industrial, servicio y derechos de explotación servidumbres. Finito	Derechos de propiedad intelectual, patentes y otros derechos de propiedad industrial, servicio y derechos de explotación servidumbres. Indefinido	Otros activos intangibles	Plusvalía	Activos Intangibles Identificables
	MUS\$	MUS\$	MUS\$	MUS\$	MUS\$	MUS\$	MUS\$
<b>Saldo Inicial</b>	<b>3.821</b>	<b>5.342</b>	<b>1.576</b>	<b>97.392</b>	<b>4.081</b>	<b>38.388</b>	<b>150.600</b>
Adiciones	-	14.462	-	-	-	-	14.462
Otros incrementos (disminuciones)	-	3.258	(52)	(6)	(383)	-	2.817
<b>Saldo Final</b>	<b>3.821</b>	<b>23.062</b>	<b>1.524</b>	<b>97.386</b>	<b>3.698</b>	<b>38.388</b>	<b>167.879</b>

Movimientos en Activos Intangibles Identificables	Amortización acumulada						
	Marcas comerciales	Programas informáticos	Derechos de propiedad intelectual, patentes y otros derechos de propiedad industrial, servicio y derechos de explotación servidumbres. Finito	Derechos de propiedad intelectual, patentes y otros derechos de propiedad industrial, servicio y derechos de explotación servidumbres. Indefinido	Otros activos intangibles	Plusvalía	Activos Intangibles Identificables
	MUS\$	MUS\$	MUS\$	MUS\$	MUS\$	MUS\$	MUS\$
<b>Saldo Inicial</b>	<b>(3.821)</b>	<b>(3.146)</b>	<b>(882)</b>	-	-	-	<b>(7.849)</b>
Adiciones	-	-	-	-	-	-	-
Amortización	-	(3.547)	(58)	-	-	-	(3.605)
Otros incrementos (disminuciones)	-	(3.303)	1	-	-	-	(3.302)
<b>Saldo Final</b>	<b>(3.821)</b>	<b>(9.996)</b>	<b>(939)</b>	-	-	-	<b>(14.756)</b>

**Nota 13 Activos intangibles y plusvalía (continuación)****13.2 Información a revelar sobre activos intangibles y plusvalía, continuación****f) Movimientos en activos intangibles identificables al 31 de diciembre de 2014:**

Movimientos en Activos Intangibles Identificables	Valor neto						
	Marcas comerciales	Programas informáticos	Derechos de propiedad intelectual, patentes y otros derechos de propiedad industrial, servicio y derechos de explotación servidumbres. Finito	Derechos de propiedad intelectual, patentes y otros derechos de propiedad industrial, servicio y derechos de explotación servidumbres. Indefinido	Otros activos intangibles	Plusvalía	Activos Intangibles Identificables
	MUS\$	MUS\$	MUS\$	MUS\$	MUS\$	MUS\$	MUS\$
<b>Saldo Inicial</b>	-	<b>2.196</b>	<b>694</b>	<b>97.392</b>	<b>4.081</b>	<b>38.388</b>	<b>142.751</b>
Adiciones	-	14.462	-	-	-	-	14.462
Amortización	-	(3.547)	(58)	-	-	-	(3.605)
Otros incrementos (disminuciones)	-	(45)	(51)	(6)	(383)	-	(485)
<b>Saldo Final</b>	-	<b>13.066</b>	<b>585</b>	<b>97.386</b>	<b>3.698</b>	<b>38.388</b>	<b>153.123</b>

**g) Movimientos en activos intangibles identificables al 31 de diciembre de 2013:**

Movimientos en Activos Intangibles Identificables	Valor bruto						
	Marcas comerciales	Programas informáticos	Derechos de propiedad intelectual, patentes y otros derechos de propiedad industrial, servicio y derechos de explotación servidumbres. Finito	Derechos de propiedad intelectual, patentes y otros derechos de propiedad industrial, servicio y derechos de explotación servidumbres. Indefinido	Otros activos intangibles	Plusvalía	Activos Intangibles Identificables
	MUS\$	MUS\$	MUS\$	MUS\$	MUS\$	MUS\$	MUS\$
<b>Saldo Inicial</b>	<b>3.821</b>	<b>3.446</b>	<b>5.340</b>	<b>93.996</b>	<b>1.360</b>	<b>38.388</b>	<b>146.351</b>
Adiciones	-	1.576	377	3.396	2.721	-	8.070
Otros incrementos (disminuciones)	-	320	(4.141)	-	-	-	(3.821)
<b>Saldo Final</b>	<b>3.821</b>	<b>5.342</b>	<b>1.576</b>	<b>97.392</b>	<b>4.081</b>	<b>38.388</b>	<b>150.600</b>

### Nota 13 Activos intangibles y plusvalía (continuación)

#### 13.2 Información a revelar sobre activos intangibles y plusvalía, continuación

##### g) Movimientos en activos intangibles identificables al 31 de diciembre de 2013, continuación:

Movimientos en Activos Intangibles Identificables	Amortización acumulada							Activos Intangibles Identificables
	Marcas comerciales	Programas informáticos	Derechos de propiedad intelectual, patentes y otros derechos de propiedad industrial, servicio y derechos de explotación servidumbres. Finito	Derechos de propiedad intelectual, patentes y otros derechos de propiedad industrial, servicio y derechos de explotación servidumbres. Indefinido	Otros activos intangibles	Plusvalía		
	MUS\$	MUS\$	MUS\$	MUS\$	MUS\$	MUS\$	MUS\$	
<b>Saldo Inicial</b>	<b>(3.821)</b>	<b>(1.796)</b>	<b>(4.962)</b>	-	-	-	<b>(10.579)</b>	
Adiciones	-	-	-	-	-	-	-	
Amortización	-	(1.019)	(61)	-	-	-	(1.080)	
Otros incrementos (disminuciones)	-	(331)	4.141	-	-	-	3.810	
<b>Saldo Final</b>	<b>(3.821)</b>	<b>(3.146)</b>	<b>(882)</b>	-	-	-	<b>(7.849)</b>	

Movimientos en Activos Intangibles Identificables	Valor neto							Activos Intangibles Identificables
	Marcas comerciales	Programas informáticos	Derechos de propiedad intelectual, patentes y otros derechos de propiedad industrial, servicio y derechos de explotación servidumbres. Finito	Derechos de propiedad intelectual, patentes y otros derechos de propiedad industrial, servicio y derechos de explotación servidumbres. Indefinido	Otros activos intangibles	Plusvalía		
	MUS\$	MUS\$	MUS\$	MUS\$	MUS\$	MUS\$	MUS\$	
<b>Saldo Inicial</b>	-	<b>2.196</b>	<b>694</b>	<b>97.392</b>	<b>4.081</b>	<b>38.388</b>	<b>142.751</b>	
Adiciones	-	764	-	-	-	-	764	
Amortización	-	(1.019)	(61)	-	-	-	(1.080)	
Otros incrementos (disminuciones)	-	41	(32)	(6)	-	-	3	
<b>Saldo Final</b>	-	<b>1.982</b>	<b>601</b>	<b>97.386</b>	<b>4.081</b>	<b>38.388</b>	<b>142.438</b>	

## Nota 14 Propiedades, plantas y equipos

A continuación, se presentan los saldos del rubro al 31 de diciembre de 2014 y al 31 de diciembre de 2013:

### 14.1 Clases de propiedades, plantas y equipos

Descripción clases de propiedades, plantas y equipos	31/12/2014 MUS\$	31/12/2013 MUS\$
<b>Propiedades, plantas y equipos, neto</b>		
Terrenos	34.622	33.812
Edificios	233.175	190.529
Maquinaria	361.882	465.327
Equipos de Transporte	81.673	105.979
Enseres y accesorios	9.016	9.534
Equipo de oficina	6.365	6.062
Construcciones en proceso	237.321	415.740
Otras propiedades, plantas y equipos (1)	923.900	827.394
<b>Total</b>	<b>1.887.954</b>	<b>2.054.377</b>
<b>Propiedades, plantas y equipos, bruto</b>		
Terrenos	34.622	33.812
Edificios	411.633	364.695
Maquinaria	1.168.018	1.179.860
Equipos de Transporte	261.394	263.268
Enseres y accesorios	32.082	27.575
Equipo de oficina	35.512	39.142
Construcciones en proceso	237.321	415.740
Otras propiedades, plantas y equipos	1.731.599	1.506.708
<b>Total</b>	<b>3.912.181</b>	<b>3.830.800</b>
<b>Depreciación acumulada y deterioro de valor, propiedades, plantas y equipos</b>		
Depreciación acumulada y deterioro de valor, edificios	178.458	174.166
Depreciación acumulada y deterioro de valor, maquinaria	806.136	714.533
Depreciación acumulada y deterioro de valor, equipos de transporte	179.721	157.289
Depreciación acumulada y deterioro de valor, enseres y accesorios	23.066	18.041
Depreciación acumulada y deterioro de valor, equipo de oficina	29.147	33.080
Depreciación acumulada y deterioro de valor, otras propiedades, plantas y equipos	807.699	679.314
<b>Total</b>	<b>2.024.227</b>	<b>1.776.423</b>

(1) El detalle de Otras propiedades plantas y equipos es el siguiente:

Descripción clases de propiedades, plantas y equipos	31/12/2014 MUS\$	31/12/2013 MUS\$
<b>Propiedades, plantas y equipos, neto</b>		
Correa transportadora	53.648	53.783
Estanke (TK)	36.236	25.781
Geomembrana / liner	158.839	169.255
Instalaciones eléctricas	61.795	21.889
Luminaria	3.648	28.748
Otras construcciones	122.287	62.390
Piping	27.637	22.499
Poza	168.469	181.844
Pozo (agua)	49.818	39.963
Tuberías / líneas HD	148.590	101.886
Via férrea	25.314	21.628
Otras propiedades plantas y equipos	65.619	97.728
<b>Total</b>	<b>923.900</b>	<b>827.394</b>

**Nota 14 Propiedades, plantas y equipos (continuación)****14.2 Reconciliación de cambios en propiedades, plantas y equipos, por clases:**

Reconciliación de cambios en propiedades, plantas y equipos, por clases al 31 de diciembre de 2014 y al 31 de diciembre de 2013:

Ítems reconciliación de cambios en propiedades, plantas y equipos por clases al 31 de diciembre de 2014, valor bruto	Terrenos	Edificios	Maquinaria	Equipos de transporte	Enseres y accesorios	Equipos de oficina	Construcciones en proceso	Otras propiedades, plantas y equipos	Propiedades, plantas y equipos
	MUS\$	MUS\$	MUS\$	MUS\$	MUS\$	MUS\$	MUS\$	MUS\$	MUS\$
<b>Saldo inicial</b>	<b>33.812</b>	<b>364.695</b>	<b>1.179.860</b>	<b>263.268</b>	<b>27.575</b>	<b>39.142</b>	<b>415.740</b>	<b>1.506.708</b>	<b>3.830.800</b>
<b>Cambios</b>									
Adiciones	-	72	370	-	71	1.514	134.663	287	136.977
Desapropiaciones	-	-	(93)	(85)	(86)	(58)	(2.235)	(1)	(2.558)
Incremento (decremento) en el cambio de moneda extranjera	(87)	(6)	(56)	(33)	-	(65)	4	(193)	(436)
Reclasificaciones	812	46.872	(12.083)	(1.742)	4.522	(4.983)	(256.528)	223.130	-
Otros incrementos (decrementos) (*)	85	-	20	(14)	-	(38)	(54.323)	1.668	(52.602)
<b>Total cambios</b>	<b>810</b>	<b>46.938</b>	<b>(11.842)</b>	<b>(1.874)</b>	<b>4.507</b>	<b>(3.630)</b>	<b>(178.419)</b>	<b>224.891</b>	<b>81.381</b>
<b>Saldo final</b>	<b>34.622</b>	<b>411.633</b>	<b>1.168.018</b>	<b>261.394</b>	<b>32.082</b>	<b>35.512</b>	<b>237.321</b>	<b>1.731.599</b>	<b>3.912.181</b>

Ítems reconciliación de cambios en propiedades, plantas y equipos por clases al 31 de diciembre de 2014, depreciación acumulada	Terrenos	Edificios	Maquinaria	Equipos de transporte	Enseres y accesorios	Equipos de oficina	Construcciones en proceso	Otras propiedades, plantas y equipos	Propiedades, plantas y equipos
	MUS\$	MUS\$	MUS\$	MUS\$	MUS\$	MUS\$	MUS\$	MUS\$	MUS\$
<b>Saldo inicial</b>	<b>-</b>	<b>(174.166)</b>	<b>(714.533)</b>	<b>(157.289)</b>	<b>(18.041)</b>	<b>(33.080)</b>	<b>-</b>	<b>(679.314)</b>	<b>(1.776.423)</b>
<b>Cambios</b>									
Desapropiaciones	-	-	11	54	16	125	-	-	206
Gasto por depreciación	-	(19.669)	(88.242)	(29.417)	(2.772)	(2.811)	-	(108.380)	(251.291)
Incremento (decremento) en el cambio de moneda extranjera	-	1	40	17	-	25	-	21	104
Reclasificaciones	-	15.375	(3.414)	6.899	(2.269)	6.561	-	(23.152)	-
Otros incrementos (decrementos) (*)	-	1	2	15	-	33	-	3.126	3.177
<b>Total cambios</b>	<b>-</b>	<b>(4.292)</b>	<b>(91.603)</b>	<b>(22.432)</b>	<b>(5.025)</b>	<b>3.933</b>	<b>-</b>	<b>(128.385)</b>	<b>(247.804)</b>
<b>Saldo final</b>	<b>-</b>	<b>(178.458)</b>	<b>(806.136)</b>	<b>(179.721)</b>	<b>(23.066)</b>	<b>(29.147)</b>	<b>-</b>	<b>(807.699)</b>	<b>(2.024.227)</b>

**Nota 14 Propiedades, plantas y equipos (continuación)****14.2 Reconciliación de cambios en propiedades, plantas y equipos, por clases, continuación:**

Ítems reconciliación de cambios en propiedades, plantas y equipos por clases al 31 de diciembre de 2014, valor neto	Terrenos MUS\$	Edificios MUS\$	Maquinaria MUS\$	Equipos de transporte MUS\$	Enseres y accesorios MUS\$	Equipos de oficina MUS\$	Construcciones en proceso MUS\$	Otras propiedades, plantas y equipos MUS\$	Propiedades, plantas y equipos MUS\$
<b>Saldo inicial</b>	<b>33.812</b>	<b>190.529</b>	<b>465.327</b>	<b>105.979</b>	<b>9.534</b>	<b>6.062</b>	<b>415.740</b>	<b>827.394</b>	<b>2.054.377</b>
<b>Cambios</b>									
Adiciones	-	72	370	-	71	1.514	134.663	287	136.977
Desapropiaciones	-	-	(82)	(31)	(70)	67	(2.235)	(1)	(2.352)
Gasto por depreciación	-	(19.669)	(88.242)	(29.417)	(2.772)	(2.811)	-	(108.380)	(251.291)
Incremento (decremento) en el cambio de moneda extranjera	(87)	(5)	(17)	(16)	-	(40)	4	(172)	(333)
Reclasificaciones	812	62.248	(15.496)	5.158	2.253	1.577	(256.528)	199.976	-
Otros incrementos (decrementos) (*)	85	-	22	-	-	(4)	(54.323)	4.796	(49.424)
<b>Total cambios</b>	<b>810</b>	<b>42.646</b>	<b>(103.445)</b>	<b>(24.306)</b>	<b>(518)</b>	<b>303</b>	<b>(178.419)</b>	<b>96.506</b>	<b>(166.423)</b>
<b>Saldo final</b>	<b>34.622</b>	<b>233.175</b>	<b>361.882</b>	<b>81.673</b>	<b>9.016</b>	<b>6.365</b>	<b>237.321</b>	<b>923.900</b>	<b>1.887.954</b>

(\*) El saldo neto de la cuenta otros incrementos (decrementos) corresponde: 1) gastos de plan de inversiones los cuales son cargados a resultado (formando parte del costo de explotación o de otros gastos por función según corresponda), 2) la variación que representa la compra y el consumo de materiales y repuestos y 3) proyectos que corresponden a gastos de prospección y desarrollo de manchas principalmente.

## Nota 14 Propiedades, plantas y equipos (continuación)

## 14.2 Reconciliación de cambios en propiedades, plantas y equipos, por clases, continuación:

Ítems reconciliación de cambios en propiedades, plantas y equipos por clases al 31 de diciembre de 2013, valor bruto	Terrenos MUS\$	Edificios MUS\$	Maquinaria MUS\$	Equipos de transporte MUS\$	Enseres y accesorios MUS\$	Equipos de oficina MUS\$	Construcciones en proceso MUS\$	Otras propiedades, plantas y equipos MUS\$	Propiedades, plantas y equipos MUS\$
<b>Saldo inicial</b>	<b>33.320</b>	<b>329.397</b>	<b>1.065.641</b>	<b>224.462</b>	<b>22.665</b>	<b>36.215</b>	<b>423.184</b>	<b>1.336.991</b>	<b>3.471.875</b>
<b>Cambios</b>									
Adiciones	778	47	2.100	3	60	835	416.471	3.327	423.621
Desapropiaciones	-	(38)	(521)	(35)	-	(2)	(5.045)	(24)	(5.665)
Incremento (decremento) en el cambio de moneda extranjera	(36)	(8)	(39)	(24)	-	(43)	-	(98)	(248)
Reclasificaciones	-	35.700	115.281	38.847	4.874	2.154	(366.516)	169.660	-
Otros incrementos (decrementos) (*)	(250)	(403)	(2.602)	15	(24)	(17)	(52.354)	(3.148)	(58.783)
<b>Total cambios</b>	<b>492</b>	<b>35.298</b>	<b>114.219</b>	<b>38.806</b>	<b>4.910</b>	<b>2.927</b>	<b>(7.444)</b>	<b>169.717</b>	<b>358.925</b>
<b>Saldo final</b>	<b>33.812</b>	<b>364.695</b>	<b>1.179.860</b>	<b>263.268</b>	<b>27.575</b>	<b>39.142</b>	<b>415.740</b>	<b>1.506.708</b>	<b>3.830.800</b>

Ítems reconciliación de cambios en propiedades, plantas y equipos por clases al 31 de diciembre de 2013, depreciación acumulada	Terrenos MUS\$	Edificios MUS\$	Maquinaria MUS\$	Equipos de transporte MUS\$	Enseres y accesorios MUS\$	Equipos de oficina MUS\$	Construcciones en proceso MUS\$	Otras propiedades, plantas y equipos MUS\$	Propiedades, plantas y equipos MUS\$
<b>Saldo inicial</b>	<b>-</b>	<b>(159.666)</b>	<b>(627.310)</b>	<b>(135.508)</b>	<b>(15.929)</b>	<b>(30.966)</b>	<b>-</b>	<b>(589.947)</b>	<b>(1.559.326)</b>
<b>Cambios</b>									
Adiciones	-	-	-	-	-	10	-	-	10
Desapropiaciones	-	24	472	-	-	2	-	-	498
Gasto por depreciación	-	(14.520)	(87.989)	(21.787)	(2.112)	(2.055)	-	(88.358)	(216.821)
Incremento (decremento) en el cambio de moneda extranjera	-	(4)	27	9	-	7	-	12	51
Reclasificaciones	-	-	-	(2)	-	2	-	-	-
Otros incrementos (decrementos) (*)	-	-	267	(1)	-	(80)	-	(1.021)	(835)
<b>Total cambios</b>	<b>-</b>	<b>(14.500)</b>	<b>(87.223)</b>	<b>(21.781)</b>	<b>(2.112)</b>	<b>(2.114)</b>	<b>-</b>	<b>(89.367)</b>	<b>(217.097)</b>
<b>Saldo final</b>	<b>-</b>	<b>(174.166)</b>	<b>(714.533)</b>	<b>(157.289)</b>	<b>(18.041)</b>	<b>(33.080)</b>	<b>-</b>	<b>(679.314)</b>	<b>(1.776.423)</b>

**Nota 14 Propiedades, plantas y equipos (continuación)****14.2 Reconciliación de cambios en propiedades, plantas y equipos, por clases, continuación:**

Ítems reconciliación de cambios en propiedades, plantas y equipos por clases al 31 de diciembre de 2013, valor neto	Terrenos MUS\$	Edificios MUS\$	Maquinaria MUS\$	Equipos de transporte MUS\$	Enseres y accesorios MUS\$	Equipos de oficina MUS\$	Construcciones en proceso MUS\$	Otras propiedades, plantas y equipos MUS\$	Propiedades, plantas y equipos MUS\$
<b>Saldo inicial</b>	<b>33.320</b>	<b>169.731</b>	<b>438.331</b>	<b>88.954</b>	<b>6.736</b>	<b>5.249</b>	<b>423.184</b>	<b>747.044</b>	<b>1.912.549</b>
<b>Cambios</b>									
Adiciones	778	47	2.100	3	60	845	416.471	3.327	423.631
Desapropiaciones	-	(14)	(49)	(35)	-	-	(5.045)	(24)	(5.167)
Gasto por depreciación	-	(14.520)	(87.989)	(21.787)	(2.112)	(2.055)	-	(88.358)	(216.821)
Incremento (decremento) en el cambio de moneda extranjera	(36)	(12)	(12)	(15)	-	(36)	-	(86)	(197)
Reclasificaciones	-	35.700	115.281	38.845	4.874	2.156	(366.516)	169.660	-
Otros incrementos (decrementos) (*)	(250)	(403)	(2.335)	14	(24)	(97)	(52.354)	(4.169)	(59.618)
<b>Total cambios</b>	<b>492</b>	<b>20.798</b>	<b>26.996</b>	<b>17.025</b>	<b>2.798</b>	<b>813</b>	<b>(7.444)</b>	<b>80.350</b>	<b>141.828</b>
<b>Saldo final</b>	<b>33.812</b>	<b>190.529</b>	<b>465.327</b>	<b>105.979</b>	<b>9.534</b>	<b>6.062</b>	<b>415.740</b>	<b>827.394</b>	<b>2.054.377</b>

(\*) El saldo neto de la cuenta otros incrementos (decrementos) corresponde: 1) gastos de plan de inversiones los cuales son cargados a resultado (formando parte del costo de explotación o de otros gastos por función según corresponda), 2) la variación que representa la compra y el consumo de materiales y repuestos y 3) proyectos que corresponden a gastos de prospección y desarrollo de manchas principalmente.



**Nota 14 Propiedades, plantas y equipos (continuación)****14.3 Detalle de propiedades, planta y equipo pignorados como garantías**

No existen restricciones de titularidad o garantías por cumplimiento de obligaciones que afecten a la propiedad, planta y equipos.

**14.4 Información adicional**

Intereses activados construcciones en curso:

El valor activado por este concepto ha ascendido a MUS\$ 7.732 al 31 de diciembre de 2014, y MUS\$ 17.232 al 31 de diciembre de 2013.

No se activan costos de financiamiento por períodos que excedan el plazo normal de adquisición, construcción o instalación del bien; tal es el caso de demoras, interrupciones o suspensión temporal del proyecto por problemas técnicos, financieros u otros que impidan dejar el bien en condiciones utilizables.

**14.5 Deterioro del valor de los activos**

De acuerdo a lo señalado en Nota 3.28 el importe recuperable de las propiedades plantas y equipos es medido siempre que existe indicio de que el activo podría haber sufrido deterioro de valor. Al 31 de diciembre de 2013 ciertos activos han sufrido deterioro de valor para lo cual se procedió a reconocer una provisión por este por un monto de MUS\$ 10.085. Al 31 de diciembre de 2014 no se generaron ajustes por deterioro.

**Nota 15 Beneficios a los empleados****15.1 Provisiones por beneficios a los empleados**

Clases de beneficios y gastos por empleados	31/12/2014 MUS\$	31/12/2013 MUS\$
<b>Corrientes</b>		
Participación en utilidades y bonos	18.384	25.236
<b>Total</b>	<b>18.384</b>	<b>25.236</b>
<b>No corrientes</b>		
Participación en utilidades y bonos	2.849	277
Indemnización por años de servicio	30.952	32.137
<b>Total</b>	<b>33.801</b>	<b>32.414</b>

**15.2 Política sobre planes de beneficios definidos**

Se aplica a las retribuciones reconocidas por las prestaciones realizadas por los trabajadores a la Sociedad.

Las retribuciones a corto plazo para el personal activo son representados por los sueldos, contribuciones sociales, permisos remunerados, enfermedad y otros motivos, participación en ganancias e incentivos y alguna retribución no monetaria como asistencias médicas, casas, bienes o servicios subvencionados o gratuitos. Estos serán cancelados en un plazo no superior a doce meses.

SQM sólo cuenta con retribuciones y beneficios al personal activo de la Sociedad, a excepción de SQM North América que se explica en el punto 15.4.

**Nota 15 Beneficios a los empleados (continuación)****15.2 Política sobre planes de beneficios definidos, continuación**

SQM mantiene programas de incentivo para sus empleados basado en el desempeño individual, desempeño de la empresa, e indicadores de corto, mediano y largo plazo.

Por cada bono incentivo entregado al personal de la Sociedad, se realizará un desembolso el primer trimestre del siguiente año y este será calculado en base al resultado líquido al cierre de cada ejercicio y a su vez aplicando un factor obtenido tras la evaluación realizada al personal.

Los beneficios al personal incluyen bonos de retención para un grupo de ejecutivos de la sociedad el cual se vincula al precio de la acción de la Sociedad y es pagadero en efectivo, la porción corto plazo se presenta como provisión de beneficios a los empleados corrientes y la de largo plazo como no corriente.

El beneficio al personal incluye el bono a Directores el cual se calcula en base al resultado líquido al cierre de cada año y será aplicado un factor porcentual.

El beneficio correspondiente a vacaciones (beneficios a los empleados, corrientes), se encuentra estipulado en el Código del Trabajo, el cual señala que los trabajadores con más de un año de servicio tendrán derecho a un feriado anual no inferior a quince días hábiles remunerados. La Empresa tiene un beneficio de dos días adicionales de vacaciones.

Las indemnizaciones por años de servicio son pactadas y pagaderas a base del último sueldo por cada año de servicio en la Empresa, o con ciertos límites máximos en cuanto al número de años a considerarse o en cuanto a los términos monetarios. Este beneficio generalmente es pagadero cuando el empleado u obrero cesa de prestar sus servicios a la Empresa, y el derecho a su cobro puede ser adquirido por diversas causas, según se indique en los convenios, como ser por jubilación, por despido, por retiro voluntario, por incapacidad o inhabilidad, por fallecimiento, etc.

La Ley 19.728, publicada el 14 de mayo de 2001, y con vigencia el 1° de octubre de 2002, estableció un "Seguro Obligatorio de Cesantía" a favor de los trabajadores dependientes regidos por el Código del Trabajo. El artículo 5° de dicha ley estableció el financiamiento de este seguro mediante cotizaciones mensuales, tanto del trabajador como del empleador.

**15.3 Otros beneficios a largo plazo**

Los otros beneficios a largo plazo corresponden a provisión indemnización de años de servicios y se encuentran a su valor actuarial.

<b>Indemnización años de servicios a valor actuarial</b>	<b>31/12/2014</b>	<b>31/12/2013</b>
	<b>MUS\$</b>	<b>MUS\$</b>
Indemnización Chile	30.336	31.470
Otras extranjeras	616	667
<b>Total</b>	<b>30.952</b>	<b>32.137</b>

Las IAS han sido calculadas bajo la metodología de la evaluación actuarial de las obligaciones de SQM con respecto a Indemnizaciones por Años de Servicio (IAS) del personal de la Empresa, utilizando el método de la unidad de crédito proyectada, beneficios que corresponden a planes de beneficios definidos que consisten en días de remuneración por año servido al momento del retiro de la Empresa, bajo condiciones acordadas en los respectivos convenios establecidos entre la Empresa y sus empleados.

## **Nota 15 Beneficios a los empleados (continuación)**

### **15.3 Otros beneficios a largo plazo, continuación**

Bajo este plan de beneficios, la Empresa retiene la obligación para el pago de las indemnizaciones por retiros sin el establecimiento de un fondo separado con activos específicos, lo cual es denominado not funded. La tasa de interés nominal de descuento de los flujos esperados utilizada es de un 5,5%.

#### *Condiciones de pago del beneficio*

El beneficio de IAS corresponde a días de remuneración por año trabajado en la Empresa sin tope de remuneración ni antigüedad en ésta, cuando los empleados dejan de pertenecer a ésta, por rotación o fallecimiento de éstos, terminando dicho beneficio como máximo para los hombres a los 65 años y las mujeres a los 60 años, edades normales de jubilación por vejez según el sistema de pensiones chileno establecido en el DL 3.500 de 1980.

#### *Metodología*

La determinación de la obligación por los beneficios bajo NIC 19, PBO ("projected benefit obligation") se describe a continuación:

Para determinar la obligación total de la Empresa, se utilizó un modelo de simulación matemático que fue programado computacionalmente y que procesó a cada uno de los empleados, individualmente.

Este modelo consideró como tiempo discreto a los meses, de tal modo que mensualmente se determinó la edad de cada persona y su remuneración de acuerdo a la tasa de crecimiento. Así, cada persona fue simulada desde el inicio de vigencia de su contrato de trabajo o cuando empezó a ganar los beneficios hasta el mes en que alcanza la edad normal de jubilación, generando en cada período su eventual retiro de acuerdo a la tasa de rotación de la Empresa y a la tasa de mortalidad según la edad alcanzada. Al llegar a la edad de jubilación, el empleado termina su prestación de servicios a la Empresa y se indemniza por jubilación por vejez.

La metodología seguida para determinar la provisión para la totalidad de los empleados adheridos a los convenios ha considerado tasas de rotación y la tabla de mortalidad RV-2010 establecida por la Superintendencia de Valores y Seguros para calcular las reservas de los seguros de vida previsionales en Chile, de acuerdo al método de valorización denominado Método de Valuación de Beneficios Acumulados o Costo Devengado del Beneficio.

### **15.4 Obligaciones post retiro del personal**

Nuestra filial SQM North América, tenía establecido con sus trabajadores, hasta el año 2002 un plan de pensiones denominado "SQM North America Retirement Income Plan", cuya obligación se calcula en función de la obligación proyectada de IAS futuro esperados usando una tasa de progresión salarial neta de ajustes por inflación, mortalidad y presunciones de rotación descontando los montos resultantes al valor actual usando la tasa de interés definida por la autoridad.

Desde el año 2003, SQM North America, ofrece a sus empleados beneficios asociados a pensiones basados en el sistema 401-k. El cual no genera obligaciones a la Sociedad.

**Nota 15 Beneficios a los empleados (continuación)****15.4 Obligaciones post retiro del personal, continuación**

La tabla a continuación establece el estado de financiamiento del plan y los montos reconocidos en el Estado de Situación Financiera Consolidado.

<b>Conciliación</b>	<b>31/12/2014</b>	<b>31/12/2013</b>
<b>variación en la obligación de beneficio</b>	<b>MUS\$</b>	<b>MUS\$</b>
Obligación de beneficio al comienzo del ejercicio	6.922	6.482
Costo de servicio	2	2
Costo de intereses	403	412
Pérdida actuarial	361	386
Beneficios pagados	(364)	(360)
<b>Obligación de beneficio al cierre del ejercicio</b>	<b>7.324</b>	<b>6.922</b>
	<b>31/12/2014</b>	<b>31/12/2013</b>
	<b>MUS\$</b>	<b>MUS\$</b>
<b>Variación en los activos del plan:</b>		
Valor justo de activos del plan al comienzo del ejercicio	7.909	6.073
Aportes del empleador	173	453
Retorno (pérdida) real en activos del plan	249	1.743
Beneficios pagados	(364)	(360)
Valor justo de activos del plan al cierre del ejercicio	7.967	7.909
Estado de financiamiento	643	987
<b>Items no reconocidos aún como elementos de costos previsionales</b>		
<b>periódicos netos:</b>		
Pérdida actuarial neta al comienzo del ejercicio	(1.231)	(2.243)
Amortización durante el ejercicio	30	109
Utilidad o pérdida neta estimada que ocurriera durante el ejercicio	(702)	903
Ajuste para reconocer obligación previsional mínima	(1.903)	(1.231)

El gasto previsional periódico neto estaba compuesto de los siguientes elementos para los ejercicios terminados al 31 de diciembre de 2014 y 2013.

<b>conciliación</b>	<b>31/12/2014</b>	<b>31/12/2013</b>
	<b>MUS\$</b>	<b>MUS\$</b>
Costo o beneficios de servicio ganados durante el ejercicio	2	2
Costo de intereses en obligación de beneficio	403	412
Retorno real en activos del plan	249	1.743
Amortización de pérdida de ejercicios anteriores	30	109
Utilidad neta durante el ejercicio	340	(1.290)
Gasto provisional periódico neto	(155)	69

**Nota 15 Beneficios a los empleados (continuación)****15.5 Indemnizaciones por años de servicios**

Las indemnizaciones por años de servicios calculadas a valor actuarial presentan los siguientes movimientos al 31 de diciembre de 2014 y 31 de diciembre de 2013:

	<b>31/12/2014</b>	<b>31/12/2013</b>
	<b>MUS\$</b>	<b>MUS\$</b>
Saldo Inicial	(32.137)	(34.431)
Costo del servicio corriente	(1.294)	(107)
Costo por intereses	(2.020)	(2.248)
Ganancias / pérdidas actuariales	(665)	(127)
Diferencia de cambio	4.450	2.946
Beneficios pagados en el ejercicio	714	1.830
<b>Saldo</b>	<b>(30.952)</b>	<b>(32.137)</b>

*a) Hipótesis actuariales*

El pasivo registrado por indemnización años de servicios se valoriza en base al método del valor actuarial, para lo cual se utilizan las siguientes hipótesis actuariales:

	<b>31/12/2014</b>	<b>31/12/2013</b>	
Tabla de mortalidad	RV - 2009	RV - 2009	
Tasa de interés real anual nominal	5,5%	6%	
Tasa de rotación retiro voluntario:			
Hombres	1,71%	0,9%	anual
Mujeres	1,96%	1,53%	anual
Incremento salarial	3,0%	3,0%	anual
Edad de jubilación:			
Hombres	65	65	años
Mujeres	60	60	años

*b) Sensibilidad de los supuestos*

Sobre la del cálculo actuarial al 31 de diciembre de 2014, se ha efectuado la sensibilidad de los supuestos principales, determinando lo siguiente:

<b>Sensibilizaciones</b>	<b>Efecto + 100 puntos base</b>	<b>Efecto - 100 puntos base</b>
	<b>MUS\$</b>	<b>MUS\$</b>
Tasa de Descuento	(1.960)	(2.181)
Tasa de Rotación Laboral	(112)	(130)

Las sensibilizaciones son por aumento/ disminución de 100 puntos base.

## Nota 16 Plan de compensación ejecutivos

La Sociedad posee dos planes de compensaciones con la finalidad de motivar a los ejecutivos de la Sociedad e incentivar su permanencia en la Empresa, mediante el otorgamiento de pagos basados en el cambio del precio de la acción de SQM.

### 1) Acciones

Liquidado en efectivo, pudiendo estos ejecutivos ejercer sus derechos hasta el 2016.

#### Características del plan

Este plan de compensaciones está ligado al performance de la Sociedad a través del precio de la acción de SQM Serie B (Bolsa de Comercio de Santiago).

#### Partícipes de este plan

En este plan de compensaciones incluye 10 ejecutivos de la Sociedad, los cuales tienen derecho a este beneficio, siempre y cuando permanezcan en la Sociedad en las fechas de ejecución de estas opciones. Las fechas de ejercicio de las opciones serán los primeros 7 días calendarios del mes de mayo del año del ejercicio.

#### Compensación

La compensación de cada ejecutivo es el diferencial entre el precio promedio de la acción durante el mes de abril de cada año en comparación al precio base fijado por la Administración de la Sociedad. El precio base fijado por la Sociedad, para este plan de compensaciones, es de US\$ 50 por acción. La Sociedad se reserva el derecho de canjear ese beneficio por acciones u opción de acciones.

El movimiento del período de las opciones vigentes, los precios de ejercicio promedio ponderados de las opciones y la vida contractual promedio de las opciones vigentes al 31 de diciembre de 2014 y 31 de diciembre de 2013, son las siguientes:

<b>Movimiento del período</b>	<b>2014</b>	<b>2013</b>
Vigentes al 01 de Enero	1.536.000	2.200.500
Otorgadas durante el ejercicio	-	45.000
Trabajadores desvinculados	-	(187.500)
Ejercidas durante el ejercicio	-	(522.000)
Cambio de Plan de Beneficios	-	(522.000)
En circulación al cierre	1.536.000	1.536.000
Vida contractual promedio ponderada	16 meses	25 meses
Ejecutivos	10	10

El efecto en resultado por el plan, al 31 de diciembre de 2014 y 31 de diciembre de 2013, asciende a:

<b>Efecto en resultado</b>	<b>31/12/2014</b>	<b>31/12/2013</b>
	<b>MUS\$</b>	<b>MUS\$</b>
Efecto en resultado utilidad (pérdida)	(553)	8.200

### 2) Diferencial Precio Promedio Acciones

#### Características del plan

Este plan de compensaciones también está ligado al performance de la Sociedad a través del precio de la acción de SQM Serie B (Bolsa de Comercio de Santiago).

## Nota 16 Plan de compensación ejecutivos, continuación

### Partícipes de este plan

En este plan de compensaciones incluye 30 ejecutivos de la Sociedad, los cuales tienen derecho a este beneficio, siempre y cuando permanezcan en la Sociedad en las fechas de pago. Las fechas de pago, de corresponder, serán la primera semana de los meses de Enero de los años 2016, 2017 y 2018.

### Compensación

La compensación de cada ejecutivo es el diferencial entre el precio promedio de la acción durante cada uno de los meses de Diciembre de 2015, Diciembre de 2016 y Diciembre de 2017, respectivamente, en su equivalente en dólares de los Estados Unidos de América y el precio de referencia, determinándose este último en US\$ 23,48, que corresponde al precio promedio ponderado de las transacciones de las acciones SQM serie B efectuadas en la Bolsa de Comercio de Santiago durante el mes de Diciembre del año 2014. El diferencial no puede ser superior a US\$ 15,00 y se multiplicara por 5.000. Si el monto calculado es negativo o cero, no se pagará bono por el periodo 2015, pero en ese evento, el bono o Beneficio a pagar en el período siguiente al Trabajador, será igual al producto de la multiplicación del diferencial por 10.000. En el caso que el Valor fuera negativo o cero en Diciembre de 2015 y también en Diciembre de 2016, para el cálculo del Bono en Diciembre de 2017, el diferencial se multiplicará por 15.000.

El movimiento del período de las opciones vigentes, los precios de ejercicio promedio ponderados de las opciones y la vida contractual promedio de las opciones vigentes al 31 de diciembre de 2014 y 31 de diciembre de 2013, son las siguientes:

<b>Movimiento del período</b>	<b>2014</b>	<b>2013</b>
Vigentes al 01 de Enero	450.000	450.000
Trabajadores desvinculados	60.000	-
En circulación	390.000	450.000
Vida contractual promedio ponderada	36 meses	48 meses
Ejecutivos	26	30

## Nota 17 Informaciones a revelar sobre patrimonio neto

El detalle y movimientos de los fondos de las cuentas del patrimonio neto se demuestran en el estado de cambios en el patrimonio neto.

### 17.1 Gestión de capital

La gestión de capital, entendida como la administración de la deuda financiera y del patrimonio de la Sociedad, tiene como objetivo principal asegurar el normal funcionamiento de sus operaciones y la continuidad del negocio en el largo plazo, cuidando mantener un nivel de liquidez adecuado y cumpliendo con los resguardos financieros establecidos en los contratos de deuda vigentes. Dentro de este marco, las decisiones son tomadas en pos de maximizar el valor de SQM.

La gestión de capital debe cumplir, entre otros, con los límites contemplados en la Política de Financiamiento aprobada por la Junta de Accionistas, en donde se establece un nivel máximo de endeudamiento consolidado de Deuda/Patrimonio de 1,5 veces. Sólo se podrá exceder este límite en la medida que la Administración de SQM cuente con la autorización expresa y previamente otorgada en tal sentido por la respectiva Junta Extraordinaria de Accionistas.

**Nota 17 Informaciones a revelar sobre patrimonio neto (continuación)****17.1 Gestión de capital, continuación**

Adicionalmente, la gestión de capital debe cumplir con los requerimientos externos de capital establecidos (o *covenants*) en sus obligaciones financieras, los que regulan el límite de endeudamiento en 1,2 veces, en su nivel más estricto.

En conjunto con el nivel de endeudamiento, es relevante también para la empresa mantener un holgado perfil de vencimientos de sus obligaciones financieras, velar por la relación entre sus obligaciones financieras de corto plazo y los vencimientos de largo plazo, y la relación que éstas mantienen a su vez con la distribución de los activos de la Sociedad. En consecuencia, la Sociedad ha mantenido en los últimos períodos niveles de liquidez sobre 3 veces.

La administración del grupo SQM controla la gestión de capital, sobre la base de los ratios que a continuación se indican:

<b>GESTIÓN DEL CAPITAL</b>	<b>31/12/2014</b>	<b>31/12/2013</b>	<b>Descripción (1)</b>	<b>Cálculo (1)</b>
Deuda Financiera Neta (MUSS)	762.229	882.020	Deuda Financiera - Recursos Financieros	Otros Pasivos Financieros corrientes + Otros Pasivos Financieros no corriente - Efectivo y Equivalentes al Efectivo - Otros Activos Financieros corrientes- Activos de cobertura, no corriente
Liquidez	4,80	3,40	Activo Corriente dividido por Pasivo Corriente	Activos Corrientes Totales /Pasivos Corrientes Totales
Deuda Neta / Capitalización	0,25	0,27	Deuda Financiera Neta dividida por Patrimonio Total	Deuda neta financiera / (Patrimonio Total)
ROE	13,2%	19,5%	Ganancia dividida por Patrimonio Total	Ganancia / Patrimonio Total (Ult. 12 meses)
ROA	13,7%	16,4%	EBITDA - Depreciación dividido por Activos Totales netos de recursos financieros menos inversiones en empresas relacionadas	(Ganancia Bruta - Gastos de Administración)/ (Activos Totales - Efectivo y Equivalente al efectivo - Otros Activos Financieros corrientes – Otros Activos Financieros no corrientes- Inversiones contabilizadas utilizando el método de la participación) (Ult. 12 meses)
Endeudamiento	1,03	0,96	Pasivo Total sobre Patrimonio	Total Pasivos / Patrimonio Total

(1) Asume valor absoluto de las distintas cuentas contables

Los requerimientos de capital de la Sociedad varían particularmente dependiendo de variables como: los requerimientos de capital de trabajo, el financiamiento de nuevas inversiones y dividendos, entre otros. El grupo SQM maneja su estructura de capital y realiza ajustes en base a las condiciones económicas predominantes, de manera de mitigar los riesgos asociados a condiciones de mercado adversas y recoger las oportunidades que se puedan generar para mejorar la posición de liquidez del grupo SQM.

No se han registrado cambios en los objetivos o políticas de gestión de capital en los períodos informados. No se han registrado incumplimientos de requerimientos externos de capital impuestos (o *covenants*).

**17.2 Informaciones a revelar sobre capital en acciones preferentes**

El Capital social está dividido en 263.196.524 acciones sin valor nominal, íntegramente suscritas y pagadas, compuestas de una serie “A” por 142.819.552 y una serie “B” por 120.376.972 acciones, ambas preferentes.

La preferencia de cada una de estas series es la siguiente:

**Serie “A”:**

Ante empate de elección de presidente, se vota nuevamente con prescindencia del Director elegido por accionistas serie “B”.



**Nota 17 Informaciones a revelar sobre patrimonio neto (continuación)****17.2 Informaciones a revelar sobre capital en acciones preferentes, continuación****Serie "B":**

- 1) Requerir convocatoria a Junta Ordinaria o Extraordinaria, cuando lo soliciten los accionistas que representen el 5% de las acciones emitidas de dicha serie.
- 2) Requerir convocatoria a sesión extraordinaria de directorio sin calificación del presidente, cuando lo solicite el director elegido por accionistas serie "B".

Al 31 de diciembre de 2014 y al 31 de diciembre de 2013 el grupo no mantiene acciones de la sociedad dominante ni directamente ni a través de sus sociedades participadas.

Detalle de clases de capital en acciones preferentes:

Clase de capital en acciones preferentes Descripción de clase de capital en acciones preferentes	31/12/2014		31/12/2013	
	Serie A	Serie B	Serie A	Serie B
Número de acciones autorizadas	142.819.552	120.376.972	142.819.552	120.376.972
Número de acciones emitidas y completamente pagadas	142.819.552	120.376.972	142.819.552	120.376.972
Número de acciones emitidas pero no completamente pagadas	-	-	-	-
Valor nominal de las acciones US\$	0,9435	2,8464	0,9435	2,8464
Incremento (disminución) en el número de acciones en circulación	-	-	-	-
Número de acciones en circulación	142.819.552	120.376.972	142.819.552	120.376.972
Número de acciones de la entidad que estén en su poder o bien en el de sus subsidiarias o asociadas	-	-	-	-
Número de acciones cuya emisión está reservada como consecuencia de la existencia de opciones o contratos para la venta de acciones	-	-	-	-
Importe del capital en acciones MUS\$	134.750	342.636	134.750	342.636
Importe de la prima de emisión MUS\$	-	-	-	-
Importe de las reservas MUS\$	-	-	-	-
<b>Número de acciones emitidas, total</b>	<b>142.819.552</b>	<b>120.376.972</b>	<b>142.819.552</b>	<b>120.376.972</b>

Al 31 de diciembre de 2014 y al 31 de diciembre de 2013, la Sociedad no ha colocado en el mercado nuevas emisiones de acciones.

**Nota 17 Informaciones a revelar sobre patrimonio neto (continuación)****17.3 Información a revelar sobre reservas dentro del patrimonio**

Al 31 de diciembre de 2014 y 31 de diciembre 2013 la composición de otras reservas varias es la siguiente:

	<b>31/12/2014</b>	<b>31/12/2013</b>
	<b>MUS\$</b>	<b>MUS\$</b>
<b>Reservas varias</b>		
Reserva de diferencias de cambio por conversión	(7.701)	(3.817)
Reserva de coberturas del flujo de efectivo	(1.881)	(3.766)
Reserva de ganancias o pérdidas actuariales en planes de beneficios definidos	(1.903)	(1.231)
Otras reservas	(1.677)	(1.677)
<b>Total</b>	<b><u>(13.162)</u></b>	<b><u>(10.491)</u></b>

**Reservas de diferencias de cambio por conversión**

Este saldo refleja los resultados acumulados, por fluctuaciones de tipo de cambio, al convertir los estados financieros de filiales cuya moneda funcional corresponde a la moneda del país de origen de cada sociedad y su moneda de presentación es el dólar estadounidense.

**Reserva de coberturas del flujo de efectivo**

La Sociedad mantiene como instrumentos de cobertura los derivados financieros asociados a las obligaciones con el público emitidas en unidades de fomento y en pesos chilenos, los cambios originados en el valor justo de los derivados que se designan y califican como coberturas, por su parte efectiva, es reconocida en esta clasificación.

**Reserva de ganancias o pérdidas actuariales en planes de beneficios definidos**

Nuestra filial SQM North America tiene establecido con sus trabajadores planes de pensiones para empleados retirados, el cual se calcula midiendo la obligación proyectada de IAS futuro esperados usando una tasa de progresión salarial neta de ajustes por inflación, mortalidad y presunciones de rotación descontando los montos resultantes al valor actual usando una tasa de interés del 6,5%, para 2014 y 2013.

**Otras reservas**

Corresponden a la adquisición de la participación de la filial SQM Iberian S.A. por la cual a la fecha de la adquisición ya se tenía el control (NIC 27 R).

**17.4 Política de dividendos**

Según lo requiere la Ley de Sociedades Anónimas en el artículo 79, a menos que, de otro modo, lo decida un voto unánime de los tenedores de las acciones emitidas y suscritas, una sociedad anónima abierta debe distribuir dividendos de acuerdo a la política decidida en la Junta General de Accionistas de cada año, con el mínimo de un 30% de la utilidad neta del ejercicio comercial terminado al 31 de diciembre a menos y excepto al alcance que la Sociedad posea pérdidas no absorbidas de años anteriores.

**Nota 17 Informaciones a revelar sobre patrimonio neto (continuación)****17.4 Política de dividendos, continuación**

La política de dividendos definida por la Junta General de Accionistas para el año comercial 2014 es:

- Distribuir y pagar, por concepto de dividendo definitivo y en favor de los accionistas respectivos, el cincuenta por ciento de la utilidad líquida del ejercicio comercial del año dos mil catorce.
- Distribuir y pagar, en lo posible y durante el año dos mil catorce, un dividendo provisorio que será imputado en contra del dividendo definitivo precedentemente indicado. Dicho dividendo provisorio será probablemente pagado durante el último trimestre del año dos mil catorce y su monto no podrá exceder del 50% de las utilidades acumuladas y distribuibles obtenidas durante el transcurso de dicho año y que se encuentren reflejadas en los estados financieros de SQM S.A. al día 31 de diciembre del año dos mil catorce
- Distribuir y pagar, el remanente del dividendo definitivo de las utilidades líquidas del ejercicio comercial del año dos mil catorce hasta en dos cuotas que deberán estar necesariamente pagadas y distribuidas antes del día treinta de junio del año dos mil catorce.
- La cantidad equivalente al cincuenta por ciento restante de las utilidades líquidas del ejercicio comercial del año dos mil catorce será retenido y destinado al financiamiento de las operaciones propias o de uno o más de los Proyectos de Inversión de SQM S.A. y sin perjuicio, todo ello, de la posible y futura capitalización del todo o parte del mismo.
- El Directorio no considera el pago de dividendos adicionales y eventuales.
- El Directorio estima necesario señalar que la Política de Dividendos antes descrita corresponde a la intención o expectativas del mismo en relación con tal materia. En consecuencia, el cumplimiento de dicha Política de Dividendos queda necesariamente condicionada a las utilidades líquidas que en definitiva se obtengan, a los resultados que indiquen las proyecciones periódicas de SQM S.A. o a la existencia de determinadas condiciones que pudieren afectarlas. SQM S.A., no obstante lo anterior y en la medida que dicha política de dividendos sufra algún cambio sustancial, oportunamente comunicará e informará a sus accionistas acerca de tal situación con carácter de Hecho Esencial.

**17.5 Dividendos provisorios**

Con fecha 18 de noviembre de 2014, en Sesión Ordinaria de Directores se acordó por unanimidad, pagar y distribuir el dividendo provisorio a que hace referencia en la “Política de Dividendos Ejercicio Comercial año 2014 de SQM” .

SQM pagará y distribuirá, a partir del día 12 de diciembre del año 2014, un dividendo provisorio de US\$ 0,41493 por acción y que equivale aproximadamente, a la cantidad total de MUS\$ 102.208 y, esta última, al 50% de la utilidad líquida distribuible del ejercicio comercial del año 2014 que se encuentra acumulada al día 30 de septiembre de este año. Lo anterior, además, con cargo a las utilidades de dicho ejercicio comercial, en favor de los accionistas que aparezcan inscritos en el Registro de Accionistas de SQM el quinto día hábil anterior al día 12 de Diciembre ya señalado y en su equivalente en pesos moneda nacional de acuerdo al valor del “Dólar Observado” o “Dólar EE.UU.” que aparezca publicado en el Diario Oficial del día 5 de Diciembre del año 2014.

**Nota 17 Informaciones a revelar sobre patrimonio neto (continuación)****17.5 Dividendos provisorios, continuación**

Con fecha 7 de julio de 2014, en Junta General Extraordinaria de Accionistas se acordó modificar parcialmente la actual “Política de Dividendos ejercicio comercial año 2014 de Sociedad Química y Minera de Chile S.A.”, que fue informada a la Junta General Anual Ordinaria de Accionistas de la Sociedad que se realizó el día 25 de abril del año 2014 con el propósito esencial de incorporar en dicha “Política “ el pago de un dividendo eventual de MUS\$ 230.000 equivalente a la cantidad aproximada de US\$ 0,87387 por acción que se distribuirá durante el transcurso del año 2014 con cargo a las utilidades acumuladas, y que se pagará, de proceder, en su equivalente en pesos moneda nacional de acuerdo al valor del “Dólar Observado” o “Dólar EE.UU.” que aparezca publicado en el Diario Oficial de ese mismo día.

Con fecha 06 de junio de 2014 en Sesión Extraordina, se acordó por mayoría lo siguiente:

- 1 Modificar parcialmente la actual “Política de Dividendos ejercicio comercial año 2014 de Sociedad Química y Minera de Chile S.A.”, que fue informada a la Junta General Anual Ordinaria de Accionistas de la Sociedad que se realizó el día 25 de abril del año 2014 con el propósito esencial de incorporar en dicha “Política “ el pago de un dividendo eventual de MUS\$ 230.000 equivalente a la cantidad aproximada de US\$ 0,87387 por acción que se distribuirá durante el transcurso del año 2014 con cargo a las utilidades acumuladas.
- 2 Convocar a Junta General Extraordinaria de Accionistas de la Sociedad para las 10:00 horas del día lunes 7 de julio del año 2014 con el propósito de que la misma conozca y resuelva acerca del pago del dividendo precedentemente indicado.

Con fecha 25 de abril de 2014 en la Trigésima Novena Junta General Ordinaria de Accionistas, se aprobó el pago de un dividendo definitivo de US\$ 0,88738 por acción con motivo de la utilidad líquida obtenida durante el ejercicio comercial 2013. A dicho dividendo definitivo se le debe descontar la cantidad de US\$ 0,75609 por acción que ya fue pagada por concepto de dividendo provisorio y el saldo, entonces, ascendente a US\$ 0,13129 por acción, será pagado y distribuido en favor de los Accionistas de SQM que se encuentren inscritos en el Registro respectivo durante el quinto día hábil anterior a aquel en que se pagará el mismo. Dicha última cantidad, de proceder, se pagará en su equivalente en pesos moneda nacional de acuerdo al valor del “Dólar Observado” o “Dólar EE.UU.” que aparezca publicado en el Diario Oficial del día 25 de Abril de 2014.

Con fecha 19 de noviembre de 2013, el Directorio de Sociedad Química y Minera de Chile S.A., acordó pagar y distribuir a los accionistas de SQM, a partir del día 12 de diciembre de 2013, un dividendo provisorio de US\$ 0,75609 por acción y que equivale, aproximadamente, a la cantidad total de MUS\$ 199.000 y, esta última, al 49,9% de la utilidad líquida distribible del ejercicio comercial del año 2013 que se encuentra acumulada al día 31 de diciembre de tal año. Lo anterior, además, con cargo a las utilidades de dicho ejercicio comercial, en favor de los accionistas que aparezcan inscritos en el Registro de Accionistas de SQM el quinto día hábil anterior al día 12 de diciembre ya señalado y en su equivalente en pesos moneda nacional de acuerdo al valor del “Dólar Observado” o “Dólar EE.UU.” que aparezca publicado en el Diario Oficial del día 6 de diciembre de 2013.

Con fecha 25 de abril de 2013 en la Trigésima Octava Junta General Ordinaria de Accionistas, se aprobó el pago de un dividendo definitivo de US\$ 1,23323 por acción con motivo de la utilidad líquida obtenida durante el ejercicio comercial 2012. A dicho dividendo definitivo se le debe descontar la cantidad de US\$ 0,94986 por acción que ya fue pagada por concepto de dividendo provisorio y el saldo, entonces, ascendente a US\$ 0,28337 por acción, será pagado y distribuido en favor de los Accionistas de SQM que se encuentren inscritos en el Registro respectivo durante el quinto día hábil anterior a aquel en que se pagará el mismo. Dicha última cantidad, de proceder, se pagará en su equivalente en pesos moneda nacional de acuerdo al valor del “Dólar Observado” o “Dólar EE.UU.” que aparezca publicado en el Diario Oficial del día 25 de Abril de 2013.

**Nota 17 Informaciones a revelar sobre patrimonio neto (continuación)****17.6 Dividendos provisorios, continuación**

Los dividendos que se presentan rebajados de patrimonio son:

	<b>31/12/2014</b>	<b>31/12/2013</b>
	<b>MUS\$</b>	<b>MUS\$</b>
Dividendos reconocidos como distribuciones a los propietarios por acción	114.487	203.401
Dividendo eventual	230.000	-
Dividendos por pagar	38.983	36.583
<b>Total</b>	<b><u>383.470</u></b>	<b><u>239.984</u></b>

**Nota 18 Provisiones y otros pasivos no financieros****18.1 Clases de provisiones**

	31/12/2014			31/12/2013		
	Corrientes	No corrientes	Total	Corrientes	No corrientes	Total
	MUS\$	MUS\$	MUS\$	MUS\$	MUS\$	MUS\$
Provisión por procesos legales (*)	17.067	3.000	20.067	8.567	3.000	11.567
Provisión por costos de dejar fuera de servicio, restauración y rehabilitación	-	5.890	5.890	-	5.633	5.633
Otras provisiones	10.680	-	10.680	9.386	-	9.386
<b>Total</b>	<b>27.747</b>	<b>8.890</b>	<b>36.637</b>	<b>17.953</b>	<b>8.633</b>	<b>26.586</b>

(\*) Las provisiones por reclamaciones legales, corresponden a gastos legales que están pendientes de la resolución final de juicio para realizar el desembolso por los gastos incurridos por éste. Esta provisión tiene relación principalmente con los litigios de las subsidiarias localizadas en Brasil y Estados Unidos (ver nota 19.1) y otros litigios.

**Nota 18 Provisiones y otros pasivos no financieros (continuación)****18.2 Descripción de otras provisiones**

<b>Provisiones corrientes, otras provisiones a corto plazo</b>	<b>31/12/2014</b>	<b>31/12/2013</b>
	<b>MUS\$</b>	<b>MUS\$</b>
Prov. pérdida por impuestos en litigio fiscal	1.235	1.401
Royalties contrato CORFO	6.178	4.782
Multa Brasil	2.500	2.500
Provisiones varias	767	703
<b>Total</b>	<b>10.680</b>	<b>9.386</b>
<b>Otras provisiones, a largo plazo</b>		
Cierre faenas mineras	5.890	5.633
<b>Total</b>	<b>5.890</b>	<b>5.633</b>

**18.3 Otros pasivos no financieros, corriente**

<b>Provisiones corrientes, otras provisiones a corto plazo</b>	<b>31/12/2014</b>	<b>31/12/2013</b>
	<b>MUS\$</b>	<b>MUS\$</b>
Retenciones por impuestos	7.305	12.334
IVA por pagar	2.267	2.531
Garantías recibidas	746	1.000
Provisión dividendo	41.364	36.583
Pagos provisionales mensuales (PPM)	8.549	6.601
Ingresos diferidos	8.218	13.475
Retenciones trabajadores y sueldos por pagar	3.764	4.087
Provisión vacaciones	17.369	18.652
Otros pasivos corrientes	428	90
<b>Total</b>	<b>90.010</b>	<b>95.353</b>

## Nota 18 Provisiones y otros pasivos no financieros (continuación)

## 18.4 Movimientos en provisiones

Descripción de los ítems que dieron origen a las variaciones, al 31 de diciembre 2014	Garantía MUS\$	Reestructuración MUS\$	Procesos legales MUS\$	Contratos onerosos MUS\$	Provisión por costos de dejar fuera de servicio, restauración y rehabilitación MUS\$	Otras provisiones MUS\$	Total MUS\$
<b>Provisión total, saldo inicial</b>	-	-	11.567	-	5.633	9.386	26.586
<b>Cambios</b>							
Provisiones adicionales	-	-	8.500	-	257	2.583	11.340
Provisión utilizada	-	-	-	-	-	(1.107)	(1.107)
Incremento (decremento) en el cambio de moneda extranjera	-	-	-	-	-	(182)	(182)
<b>Saldo final</b>	-	-	20.067	-	5.890	10.680	36.637

Descripción de los ítems que dieron origen a las variaciones, al 31 de diciembre de 2013	Garantía MUS\$	Reestructuración MUS\$	Procesos legales MUS\$	Contratos onerosos MUS\$	Provisión por costos de dejar fuera de servicio, restauración y rehabilitación MUS\$	Otras provisiones MUS\$	Total MUS\$
<b>Provisión total, saldo inicial</b>	-	-	8.567	-	4.357	12.922	25.846
<b>Cambios</b>							
Provisiones adicionales	-	-	3.000	-	1.276	12.608	16.884
Provisión utilizada	-	-	-	-	-	(15.943)	(15.943)
Incremento (decremento) en el cambio de moneda extranjera	-	-	-	-	-	(201)	(201)
<b>Saldo final</b>	-	-	11.567	-	5.633	9.386	26.586



## Nota 18 Provisiones y otros pasivos no financieros (continuación)

### 18.5 Detalle de las principales clases de provisiones

**Gastos legales:** Esta provisión se encuentra pendiente de la resolución final de juicio, para realizar el desembolso por los gastos asociados e incurridos por este (incurridos en Brasil y EE.UU. principalmente).

**Provisión por impuesto en litigio fiscal:** Esta provisión corresponde a juicios que se encuentran pendientes de resolución por impuesto en Brasil, por dos de nuestras filiales que son SQM Brasil y NNC.

**Royalties contrato CORFO:** Corresponde a la explotación de pertenencias que la Empresa SQM Salar S.A. cancela trimestralmente a la entidad estatal “Corporación de Fomento” (CORFO). El monto de arriendo a pagar se calcula en base a las ventas de producto extraídas del Salar de Atacama.

La liquidación de estas se realiza trimestralmente.

A la fecha SQM y sus filiales no presentan incertidumbres significativas sobre la oportunidad y el importe de una clase de provisión.

## Nota 19 Contingencias y restricciones

En conformidad con la nota 18.1 la Sociedad solo ha registrado provisiones para aquellos juicios en los cuales la posibilidad que los fallos sean adversos es más probable que ocurra. La Sociedad mantiene juicios y otras acciones legales relevantes que se detallan a continuación:

### 19.1 Juicios u otros hechos relevantes

1. Demandante : JB Comércio de Fertilizantes e Defensivos Agrícolas Ltda. (JB)  
 Demandada : Nitratos Naturais do Chile Ltda. (NNC)  
 Fecha demanda : Diciembre del año 1995  
 Tribunal : MM 1ª. Vara Cível de Comarca de Barueri, Brasil.  
 Motivo : Demanda de indemnización por supuestos perjuicios que habrían surgido con motivo de la designación de un nuevo distribuidor dentro de un territorio afecto a exclusividad  
 Instancia : Sentencia de 1ª. Instancia en contra de Nitratos Naturais do Chile Ltda. Recurso de Apelación pendiente de resolución .  
 Valor nominal : MUS\$ 1.800
  
2. Demandante : Nancy Erika Urra Muñoz  
 Demandadas : Fresia Flores Zamorano, Duratec-Vinilit S.A. y SQM S.A. y sus aseguradores  
 Fecha demanda : Diciembre del año 2008  
 Tribunal : 1er Juzgado Civil Santiago  
 Motivo : Accidente del Trabajo  
 Instancia : Prueba  
 Valor nominal : MUS\$ 550

**Nota 19 Contingencias y restricciones (continuación)****19.1 Juicios u otros hechos relevantes, continuación**

3. Demandante : City of Pomona California USA  
 Demandada : SQM North America Corporation  
 Fecha demanda : Diciembre del año 2010  
 Tribunal : United States District Court Central District of California  
 Motivo : Pago de gastos y otros valores relacionados con el tratamiento de aguas subterráneas para permitir su consumo previa extracción del perclorato existente en ellas y que supuestamente provendría de fertilizantes chilenos  
 Instancia : Novena Corte de Apelaciones revocó resolución del Juez de Distrito que había a su vez invocado la doctrina Daubert para impedir la declaración en el juicio de un supuesto experto de la demandante. SQMNA recurrió ante la Corte Suprema de los EE.UU. –writ of certiorari– con el propósito de lograr una aplicación uniforme de la doctrina Daubert por parte de las Cortes de Apelaciones. La Corte Suprema se abstuvo de conocer y resolver dicho writ of certiorari y el juicio se continuará ahora desarrollando ante el Juez y Jurado respectivos.  
 Valor nominal : MUS\$ 20.000
4. Demandante : City of Lindsay, California USA  
 Demandada : SQM North America Corporation  
 La demanda también fue interpuesta en contra de Sociedad Química y Minera de Chile S.A. y la misma no ha sido todavía notificada a ésta.  
 Fecha demanda : Diciembre del año 2010  
 Tribunal : United States District Court Eastern District of California  
 Motivo : Pago de gastos y otros valores relacionados con el tratamiento de aguas subterráneas para permitir su consumo previa extracción del perclorato existente en ellas y que supuestamente provendría de fertilizantes chilenos.  
 Instancia : Demanda. Trámite suspendido  
 Valor nominal : Cuantía indeterminada
5. Demandante : María Angélica Alday Fuentes  
 Demandada : Vladimir Roco Alvarez, Compass Catering S.A. y SQM S.A.  
 Fecha demanda : Agosto del año 2012  
 Tribunal : 1 Juzgado Civil Antofagasta  
 Motivo : Indemnización por supuestos daños morales derivados de intento de abuso sexual  
 Instancia : Contestación demanda  
 Valor nominal : MUS\$ 200
6. Demandante : H&V Van Mele N.V.  
 Demandada : SQM Europe N.V. y sus aseguradores  
 Fecha demanda : Julio del año 2013  
 Tribunal : Corte Comercial  
 Motivo : Supuesta responsabilidad indirecta por falta especificación adecuada del producto SOP–WS realizada por distribuidor belga  
 Instancia : Prueba  
 Valor nominal : MUS\$ 430

**Nota 19 Contingencias y restricciones (continuación)****19.1 Juicios u otros hechos relevantes, continuación**

7. Demandante : E-CL S.A  
 Demandada : Sociedad Química y Minera de Chile S.A.  
 Fecha demanda : Septiembre del año 2013  
 Tribunal : Arbitral  
 Motivo : Término anticipado del Contrato de Suministro Eléctrico suscrito el 12 de Febrero del año 1999 –que vence en Marzo del año 2016– en virtud de los supuestos incumplimientos resultantes de la aplicación de un fallo arbitral anterior entre las mismas partes y que se resolvió en favor de SQM S.A.  
 Instancia : Prueba  
 Valor nominal : MUS\$ 5.100
8. Demandante : Carlos Aravena Carrizo y otros  
 Demandada : SQM Nitratos S.A. y sus aseguradores .  
 Fecha demanda : Mayo del año 2014  
 Tribunal : 18 Juzgado Civil Santiago  
 Motivo : Demanda de indemnización de perjuicios por supuesta responsabilidad civil extracontractual derivada de la explosión que ocurrió el día 6 de Septiembre del año 2010 en las cercanías de la localidad de Baquedano y que causó la muerte de seis trabajadores.  
 Instancia : Demanda  
 Valor nominal : MUS\$ 8.200
9. Demandante : Corporación de Fomento de la Producción (CORFO)  
 Demandada : SQM Salar S.A. y Sociedad Química y Minera de Chile S.A.  
 Fecha demanda : Mayo del año 2014  
 Tribunal : Arbitral  
 Motivo : Término anticipado Contrato de Arrendamiento suscrito el 12 de Noviembre del año 1993 y que vence en Diciembre del año 2030 –i– por supuesta falta de pago íntegro de rentas trimestrales vinculadas a determinados productos durante el período 2009–2013 y –ii– por supuesta falta de alinderamiento de ciertas pertenencias mineras de dominio de CORFO que ella nunca alinderó y respecto de las cuales jamás requirió tal alinderamiento en dicho Contrato y, además, con indemnización de perjuicios  
 Instancia : Conciliación  
 Valor nominal : MUS\$ 9.000
10. Demandante : Evt Consulting SpA  
 Demandada : SQM Nitratos S.A.  
 Fecha demanda : Octubre del año 2014  
 Tribunal : 23 Juzgado Civil Santiago  
 Motivo : Demanda de indemnización de perjuicios por resciliación contrato compraventa de estructuras metálicas  
 Instancia : Contestación demanda  
 Valor nominal : MUS\$ 835

**Nota 19 Contingencias y restricciones (continuación)****19.1 Juicios u otros hechos relevantes, continuación**

SQM S.A. y sus Sociedades filiales han estado participando y probablemente continuarán participando en forma habitual y como demandantes o demandadas en determinados procesos judiciales que han sido y serán sometidos al conocimiento y decisión de los Tribunales Arbitrales u Ordinarios de Justicia. Dichos procesos, que se encuentran reglamentados por las disposiciones legales pertinentes, buscan principalmente ejercer u oponer ciertas acciones o excepciones relacionadas con determinadas concesiones mineras constituidas o en trámite de constitución y no afectan o afectarán de manera esencial el desarrollo de SQM S.A. y de sus Sociedades filiales

Soquimich Comercial S.A. ha estado participando y probablemente continuará participando en forma habitual y como demandante en determinados procesos judiciales a través de los cuales busca principalmente cobrar y percibir las cantidades que se le adeudan y que tienen una cuantía nominal, total y aproximada de MUS\$ 700.

SQM S.A. y sus sociedades filiales han intentado y continúan actualmente intentando obtener el pago de ciertas cantidades que aún se les adeudan con motivo del ejercicio de sus actividades propias. Dichas cantidades continuarán siendo judicial o extrajudicialmente requeridas por los demandantes y las acciones y su ejercicio relacionadas con las mismas se encuentran actual y plenamente vigentes.

SQM S.A. y sus sociedades filiales no han sido legalmente notificadas de otras demandas diferentes a las que se hace referencia en el párrafo I precedente y que persigan obtener la nulidad de determinadas pertenencias mineras que fueron compradas por SQM S.A. y sus sociedades filiales y cuyo valor proporcional de compra, respecto de la parte afectada por la respectiva superposición, exceda de la cantidad nominal y aproximada de MUS\$ 150 y que persigan obtener el pago de ciertas cantidades que ellas supuestamente adeuden con motivo del ejercicio de sus actividades propias y que excedan de la cantidad nominal, individual y aproximada de MUS\$ 150.

**19.2 Restricciones a la gestión o límites financieros**

Los contratos de créditos suscritos por el grupo SQM con bancos nacionales y extranjeros y por emisiones de bonos en el mercado local e internacional, exigen a la Sociedad el cumplimiento del siguiente nivel de indicadores financieros consolidados, calculados para un período móvil que considera los últimos doce meses:

- Mantener un patrimonio mínimo de MUS\$ 1.000.000.
- Mantener una relación entre Deuda Financiera Neta y EBITDA no superior a 3 veces.
- Mantener una razón de Nivel de Endeudamiento Total no superior a 1,2 veces en su nivel más estricto. Nivel de Endeudamiento Total definido como la razón Total Pasivos dividido por Patrimonio Total.
- Mantener una razón entre la suma de la deuda financiera de las filiales operativas SQM Industrial S.A. y SQM Salar S.A., o de sus respectivos sucesores legales, y el total de activos circulantes consolidados del Emisor no superior a 0,3 veces.

Al 31 de diciembre de 2014, los indicadores financieros señalados anteriormente presentan los siguientes valores:

<b>Indicador</b>	<b>31/12/2014</b>	<b>31/12/2013</b>
Patrimonio MUS\$	2.299.703	2.432.241
Deuda Financiera Neta / EBITDA	1,03	1,06
Endeudamiento	1,03	0,96
Deuda SQM Industrial y SQM Salar / Activos Corrientes	0,02	0,02

## Nota 19 Contingencias y restricciones (continuación)

### 19.2 Restricciones a la gestión o límites financieros, continuación

Los contratos por emisiones de Bonos emitidos en el extranjero exigen que la Sociedad no podrá fusionarse o enajenar a cualquier título todo o parte sustancial de su activo, salvo que se cumplan las siguientes condiciones copulativas: (i) que la sucesora legal sea una entidad existente bajo las leyes de Chile o de Estados Unidos, y que asuma mediante un contrato complementario las obligaciones de SQM S.A., (ii) que inmediatamente después de la fusión o enajenación no se configure un incumplimiento del emisor, y (iii) que el Emisor haya entregado una opinión legal indicando que la fusión o enajenación y el contrato complementario cumplen con los requisitos señalados en el contrato original.

Además, SQM S.A. está comprometida a entregar información financiera trimestralmente.

La Sociedad y sus filiales han cumplido y se encuentran cumpliendo a cabalidad todas las limitaciones, restricciones y obligaciones mencionadas anteriormente.

### 19.3 Compromisos

La Sociedad filial SQM Salar S.A. ha suscrito un contrato de arrendamiento con CORFO en virtud del cual se establece que dicha sociedad filial, por la explotación de determinadas pertenencias mineras de propiedad de CORFO y por la consiguiente obtención de los productos que resulten de tal explotación, pagará a dicha Corporación la renta anual a que se hace referencia en el contrato ya señalado y cuyo monto se calcula en base a las ventas de cada tipo de producto. El contrato rige hasta el año 2030 y la renta comenzó a ser pagada a contar del año 1996 reflejando en resultados un valor de MUS\$ 21.070 al 31 de diciembre de 2014 (MUS\$ 22.885 al 31 de diciembre de 2013).

El 15 de Noviembre del año 2013, la Corporación de Fomento de la Producción (CORFO) envió a SQM Salar S.A. (SQMS) una carta en la que manifestó su intención –a– de intentar cobrar a SQMS la cantidad de \$ 2.530.298.919 (MUS\$ 4.823) que, en opinión de CORFO, SQMS le estaría adeudando con motivo del cálculo y pago de las rentas de que da cuenta el “Contrato de Arrendamiento de Pertenencias Mineras OMA ubicadas en el Salar de Atacama” que CORFO y SQMS suscribieron el 12 de Noviembre del año 1993 (CONTRATO) y –b– de requerir la constitución del arbitraje indicado en el CONTRATO con el propósito de que el árbitro mixto que determine el “Centro de Arbitrajes de la Cámara de Comercio de Santiago” resuelva acerca de si existen o no otras supuestas obligaciones de pago de rentas que SQMS podría también adeudar a CORFO en virtud del CONTRATO. SQMS difiere enteramente de CORFO. De hecho, el CONTRATO ha estado vigente desde hace más de 20 años y durante todo dicho período SQMS ha entregado a CORFO en forma íntegra y oportuna más de 80 pagos trimestrales que CORFO, por su parte, ha recibido conforme y a su entera satisfacción. CORFO y SQMS, cada una de ellas, han solicitado la constitución del respectivo arbitraje y dichos procesos no se han iniciado aún.

La cantidad total demandada por CORFO es de al menos US\$ 8.940.829 –más intereses y gastos–. La demanda de SQM Salar S.A. en contra de CORFO y de ésta en contra de SQM Salar S.A. han sido acumuladas en un solo proceso y éste se encuentra próximo al inicio del término probatorio. CORFO y SQMS renunciaron a todos los recursos en contra de la sentencia que dicte el árbitro. Sin embargo, no es posible descartar la interposición en contra del fallo arbitral de un recurso de queja o de un recurso de casación en la forma por incompetencia o ultrapetita invocando jurisprudencia de los tribunales de justicia y que señala que ambos recursos son irrenunciables.

Durante el ejercicio 2014, los ingresos relacionados a productos provenientes del Salar de Atacama representaron un 38,7% del total de los ingresos consolidados de la Sociedad en el mismo período. Estos corresponden a los ingresos considerados en las líneas de negocios de Potasio y Litio y derivados.

**Nota 19 Contingencias y restricciones (continuación)****19.3 Compromisos, continuación**

Adicionalmente, en el mismo periodo, SQM Salar, filial de SQM que ópera las plantas ubicadas en el Salar de Atacama, vendió sales de potasio (silvinita) y cloruro de potasio húmedo por un total de MUS\$ 88.872 a SQM Industrial, filial de SQM, para ser utilizados como insumos en la producción de nitrato de potasio

**19.4 Efectivo de utilización restringida**

La subsidiaria Isapre Norte Grande Ltda., dando cumplimiento a lo establecido por la Superintendencia de Salud, que regula el funcionamiento de las instituciones de salud previsional, la Sociedad mantiene una garantía en instrumentos financieros, entregados en depósitos, custodia y administración al Banco de Chile.

Esta garantía según normativa de la Superintendencia de Salud es equivalente al total adeudado a sus afiliados y prestadores médicos, el Banco de Chile informa diariamente el valor actual de la garantía a la Superintendencia de Salud e Isapre Norte Grande Ltda., al 31 de diciembre de 2014 la garantía asciende a MUS\$ 682.

SQM S.A. mantiene fondos en Morgan Stanley por conceptos de margining call, los cuales son una garantía colateral por la exposición que tiene el banco hacia la Compañía.

Esta garantía cubre el valor justo del Cross Currency Swap que SQM SA tiene para cubrir una parte del Bono Serie H.

A la fecha SQM S.A. ha entregado MUS\$ 3.250 a Morgan Stanley los que serán liberados cuando ocurra cualquiera de las siguientes condiciones:

1. El valor de mercado del Cross Currency Swap sea menor que la suma entre lo entregado MUS\$ 3.250 y el Umbral de garantía MUS\$ 5.000.
2. El Cross Currency Swap asociado al bono H expire 5 de enero 2018.

**Nota 19 Contingencias y restricciones (continuación)****19.5 Cauciones obtenidas de terceros**

Las principales cauciones recibidas (superiores a MUS\$ 100) de terceros para garantizar a Soquimich Comercial S.A. el cumplimiento de las obligaciones de los contratos de los mandatos comerciales de distribución y venta de fertilizantes ascienden a un total de MUS\$ 9.176 al 31 de diciembre de 2014 y MUS\$ 14.178 al 31 de diciembre 2013. Estos se detallan a continuación:

<b>Otorgante</b>	<b>Relación</b>	<b>31/12/2014</b>	<b>31/12/2013</b>
		<b>MUS\$</b>	<b>MUS\$</b>
Agrícola Lobert Ltda.	Tercero No Relacionado	837	1.271
Agroc Patricio Bornand L. Eirl	Tercero No Relacionado	363	392
Agrocomercial Bornand Ltda.	Tercero No Relacionado	-	344
Agroindustrial Orzonaga Ltda.	Tercero No Relacionado	-	133
Bernardo Guzman Schmidt	Tercero No Relacionado	129	139
Bioleche Comercial Ltda.	Tercero No Relacionado	-	3.431
Comercial Agrosal Ltda.	Tercero No Relacionado	108	116
Contador Frutos S.A.	Tercero No Relacionado	1.623	1.447
Llanos Y Wannas Soc. Com. Ltda	Tercero No Relacionado	1.633	953
Dante Hauri Gomez	Tercero No Relacionado	109	126
Gilberto Rivas Y Cia. Ltda.	Tercero No Relacionado	129	136
Hortofruticola La Serena	Tercero No Relacionado	301	323
Jose Antonio Gonzalez	Tercero No Relacionado	-	118
Johannes Epple Davanzo	Tercero No Relacionado	691	935
Juan Luis Gaete Chesta	Tercero No Relacionado	266	425
Lemp Martin Julian	Tercero No Relacionado	115	124
Neyib Farran Y Cia. Ltda.	Tercero No Relacionado	124	133
Patricio Meneses Saglieto	Tercero No Relacionado	-	953
Sebastian Urrutia Araya	Tercero No Relacionado	117	116
Soc.Agr. Huifquenco Cia Ltda.	Tercero No Relacionado	108	117
Soc. Agrocom. Julio Polanco	Tercero No Relacionado	296	132
Tattersall Agroinsumos S.A.	Tercero No Relacionado	2.000	1.789
Vicente Oyarce Castro	Tercero No Relacionado	227	525
<b>Total</b>		<b>9.176</b>	<b>14.178</b>

**Nota 19 Contingencias y restricciones (continuación)****19.6 Garantías indirectas**

Las fianzas que no presentan un saldo pendiente de pago reflejan, indirectamente, que las garantías respectivas están vigentes y aprobadas por el Directorio de la Sociedad y que se encuentran sin utilizar por parte de la correspondiente Subsidiaria.

Acreedor de la Garantía	Deudor		Tipo de Garantía	Saldos pendientes a la fecha de cierre de los Estados Financieros	
	Nombre	Relación		31/12/2014	31/12/2013
				MUS\$	MUS\$
Australian and New Zeland Bank	SQM North America Corp	Subsidiaria	Fianza	-	-
Australian and New Zeland Bank	SQM Europe N.V.	Subsidiaria	Fianza	-	-
Generale Bank	SQM North America Corp	Subsidiaria	Fianza	-	-
Generale Bank	SQM Europe N.V.	Subsidiaria	Fianza	-	-
Kredietbank	SQM North America Corp	Subsidiaria	Fianza	-	-
Kredietbank	SQM Europe N.V.	Subsidiaria	Fianza	-	-
Bancos e Instituciones Financieras	SQM Investment Corp. N.V.	Subsidiaria	Fianza	-	-
Bancos e Instituciones Financieras	SQM Europe N.V.	Subsidiaria	Fianza	-	-
Bancos e Instituciones Financieras	SQM North America Corp	Subsidiaria	Fianza	-	-
Bancos e Instituciones Financieras	Nitratos Naturais do Chile Ltda.	Subsidiaria	Fianza	-	-
Bancos e Instituciones Financieras	SQM México S.A. de C.V.	Subsidiaria	Fianza	-	-
Bancos e Instituciones Financieras	SQM Brasil Ltda.	Subsidiaria	Fianza	-	-
"BNP"	SQM Investment Corp. N.V.	Subsidiaria	Fianza	-	-
Sociedad Nacional de Minería A.G.	SQM Potasio S.A.	Subsidiaria	Fianza	-	-
Scotiabank & Trust (Cayman) Ltd.	Royal Seed Trading A.V.V.	Subsidiaria	Fianza	-	50.189
Scotiabank & Trust (Cayman) Ltd.	Royal Seed Trading A.V.V.	Subsidiaria	Fianza	50.137	50.139
Bank of America	Royal Seed Trading A.V.V.	Subsidiaria	Fianza	40.117	40.120
Export Development Canada	Royal Seed Trading A.V.V.	Subsidiaria	Fianza	40.012	50.014
The Bank of Tokyo-Mitsubishi UFJ Ltd.	Royal Seed Trading A.V.V.	Subsidiaria	Fianza	40.084	50.108
JP Morgan Chase Bank	SQM Industrial S.A.	Subsidiaria	Fianza	-	-
The Bank of Nova Scotia	SQM Investment Corp. N.V.	Subsidiaria	Fianza	-	-



**Nota 19 Contingencias y restricciones (continuación)****19.6 Garantías indirectas, continuación**

Acreedor de la Garantía	Deudor		Tipo de Garantía	Saldos pendientes a la fecha de cierre de los Estados Financieros	
	Nombre	Relación		31/12/2014	31/12/2013
				MUS\$	MUS\$
Morgan Stanley Capital Services	SQM Investment Corp. N.V.	Subsidiaria	Fianza	-	-
The Bank of Tokyo-Mitsubishi UFJ Ltd.	SQM Investment Corp. N.V.	Subsidiaria	Fianza	-	-
HSBC	SQM Investment Corp. N.V.	Subsidiaria	Fianza	-	-
Deutsche Bank AG	SQM Investment Corp. N.V.	Subsidiaria	Fianza	-	-
Credit Suisse International	SQM Investment Corp. N.V.	Subsidiaria	Fianza	-	-

**Nota 20 Ingresos ordinarios**

Al 31 de diciembre de 2014 y 2013, los ingresos ordinarios corresponden a:

<b>Clases de ingresos ordinarios</b>	<b>31/12/2014</b>	<b>31/12/2013</b>
	<b>MUS\$</b>	<b>MUS\$</b>
Venta de bienes	2.006.452	2.191.650
Prestación de servicios	7.762	11.490
<b>Total</b>	<b>2.014.214</b>	<b>2.203.140</b>

**Nota 21 Ganancias por acción**

Las ganancias por acción básicas se calcularán dividiendo la utilidad del período atribuible a los accionistas de la Sociedad por el promedio ponderado del número de acciones comunes en circulación durante dicho período.

De acuerdo a lo expresado la ganancia básica por acción asciende a:

<b>Ganancias básicas por acción</b>	<b>31/12/2014</b>	<b>31/12/2013</b>
	<b>MUS\$</b>	<b>MUS\$</b>
Ganancia (Pérdida) atribuible a los tenedores de Instrumentos de participación en el patrimonio neto de la controladora	296.381	467.113
	<b>31/12/2014</b>	<b>31/12/2013</b>
	<b>Unidades</b>	<b>Unidades</b>
Número de acciones comunes en circulación	263.196.524	263.196.524
	<b>31/12/2014</b>	<b>31/12/2013</b>
Ganancia básica por acción (US\$ por acción)	1,1261	1,7748

La Sociedad no ha realizado ningún tipo de operación de potencial efecto diluido que suponga un beneficio por acción diluido diferente del beneficio básico por acción.

## Nota 22 Costos por préstamos

Los costos por intereses se reconocen como gastos en el ejercicio en que se incurren, con excepción de aquellos que se relacionan directamente con la adquisición y construcción de elementos del inmovilizado material y que cumplan con los requisitos de la NIC 23. Al 31 de diciembre de 2014 el total de gastos financieros incurridos son MUS\$ 63.373 (MUS\$ 58.608 al 31 de diciembre de 2013.)

Se capitalizan todos los costos por intereses que se relacionan directamente con la construcción o adquisición de elementos de propiedades, plantas y equipos que necesiten de un período de tiempo sustancial para estar en condiciones de uso.

### 22.1 Costos por intereses capitalizados, propiedades, planta y equipo

El costo por intereses capitalizados se determina aplicando una tasa promedio o media ponderada de todos los costos de financiamiento incurridos por la Sociedad a los saldos mensuales finales de las obras en curso y que cumplen con los requisitos de la NIC 23.

Las tasas y costos por intereses capitalizados, de propiedades plantas y equipos son los siguientes:

	31/12/2014	31/12/2013
Tasa de capitalización de costos por intereses capitalizados, propiedades, planta y equipo	7%	7%
Importe de los costos por intereses capitalizados en MUS\$	7.732	17.232

## Nota 23 Efecto de las variaciones en las tasas de cambio de la moneda extranjera

### a) Diferencias de cambio reconocidas en resultados excepto para instrumentos financieros medidos al valor razonable a través de resultados:

	31/12/2014 MUS\$	31/12/2013 MUS\$
Ganancias (pérdidas) por diferencias de cambio de conversión reconocidas en el resultado del período.	(16.545)	(11.954)
Reservas por diferencias de cambio por conversión atribuible a los propietarios de la controladora	(3.884)	(3.487)
Reservas por diferencias de cambio por conversión atribuible a participaciones no controladora	(132)	(72)

**Nota 23 Efecto de las variaciones en las tasas de cambio de la moneda extranjera (continuación)****b) Reservas por diferencias de cambio por conversión:**

Se presenta el siguiente detalle al 31 de diciembre de 2014 y al 31 de diciembre de 2013:

<b>Detalle</b>	<b>31/12/2014</b> <b>MUS\$</b>	<b>31/12/2013</b> <b>MUS\$</b>
Cambios patrimoniales generados vía VPP por conversión:		
Comercial Hydro S.A.	1.004	1.004
SQMC Internacional Ltda.	-	22
Proinsa Ltda.	-	16
Comercial Agrorama Ltda.	(31)	36
Isapre Norte Grande Ltda.	(91)	15
Almacenes y Depósitos Ltda.	42	69
Sales de Magnesio Ltda.	2	103
Sociedad Prestadora de Servicios de Salud Cruz del Norte S.A.	(8)	9
Agrorama S.A.	(30)	(16)
Doktor Tarsa	(5.076)	(3.647)
SQM Vitas Fzco	(1.084)	(657)
Ajay Europe	(809)	146
SQM Eastmed Turkey	(69)	(42)
Charlee SQM (Thailand) Co. Ltd.	(176)	(129)
Coromandel SQM India	(253)	(231)
SQM Italia SRL	(128)	89
SQM Oceanía Pty Ltd.	(634)	(619)
SQM Indonesia S.A.	(123)	15
Abu Dhabi Fertilizers Industries WWL.	20	-
SQM Vitas Holland	(189)	-
SQM Thailand Limited	(68)	-
<b>Total</b>	<b>(7.701)</b>	<b>(3.817)</b>

**c) Moneda funcional y de presentación**

La moneda funcional de estas sociedades corresponde a la moneda del país de origen de cada entidad, y su moneda de presentación es el dólar estadounidense.

**d) Razones para utilizar una moneda de presentación diferente a la moneda funcional**

- La totalidad de los ingresos de estas subsidiarias se encuentran asociados a la moneda local.
- La estructura de costos de explotación de estas Sociedades se ve afectada por la moneda local.
- Los patrimonios de estas Sociedades se encuentran expresados en la moneda local.

## **Nota 24 Medio ambiente**

### **24.1 Información a revelar sobre desembolsos relacionados con el medio ambiente**

La protección del medio ambiente es una preocupación permanente de SQM, tanto en sus procesos productivos como en los productos manufacturados. Este compromiso está respaldado por los principios que declara la empresa en su Política de Desarrollo Sustentable. SQM opera bajo un Sistema de Gestión Ambiental (SGA), logrando así la mejora continua de su desempeño ambiental mediante la aplicación efectiva de la Política de Desarrollo Sustentable de SQM.

Las operaciones que utilizan el caliche como materia prima, se desarrollan en un área geográfica del tipo desértico con condiciones de clima favorables para el secado de sólidos y la evaporación de líquidos utilizando energía solar. Las operaciones extractivas de caliche son de cielo abierto. Una parte del mineral extraído es chancado lo cual produce emisión de material particulado; actualmente esta operación se realiza sólo en la faena de Pedro de Valdivia y ya no se realiza chancado de mineral en el sector de María Elena.

Gran parte de nuestros productos son embarcados a granel en el Puerto de Tocopilla. El 2007, la ciudad de Tocopilla fue declarada Zona Saturada por Material Particulado Respirable MP10, provocada principalmente por las emisiones de las plantas generadoras de energía eléctrica que operan en dicha localidad. En Octubre 2010 entró en vigencia el Plan de Descontaminación de Tocopilla, bajo el cual SQM se ha comprometido a aplicar diversas medidas para mitigar el material particulado que puede generar el movimiento de productos a granel en nuestro puerto. Estas medidas se han implementado en forma oportuna desde el 2007 al presente.

La empresa desarrolla en todas sus operaciones planes de seguimiento y monitoreo ambiental en base a estudios científicos especializados. En este contexto, SQM suscribió un convenio con la Corporación Nacional Forestal (CONAF) con el objeto de hacer un monitoreo de la actividad de las colonias de flamencos de los sistemas de lagunas del Salar de Atacama, que incluye conteo de avifauna y seguimiento del proceso reproductivo. El seguimiento ambiental que mantiene SQM en los sistemas donde opera, están respaldados por numerosos estudios que han integrado diversos esfuerzos científicos de prestigiosos centros de investigación, tales como Dictuc de la Pontificia Universidad Católica y la Facultad de Ciencias Agronómicas de la Universidad de Chile.

Además, en el marco de los estudios ambientales que realiza la empresa para sus nuevos proyectos, se están realizando importantes trabajos de registro del patrimonio cultural prehispánico e histórico, así como de protección de sitios patrimoniales, de acuerdo a la legislación vigente. Estas acciones se han realizado especialmente en los alrededores de María Elena y de la Planta Nueva Victoria. Este esfuerzo está siendo acompañado de acciones de difusión para la comunidad y de puesta en valor en museos locales y regionales.

Tal como enfatiza uno de los puntos de su Política de Desarrollo Sustentable, la empresa trabaja por mantener una relación de buen vecino y participar del desarrollo de las comunidades cercanas a sus operaciones, apoyando proyectos y actividades conjuntas que conducen a mejorar la calidad de vida de dichas comunidades. Por ello, la empresa ha enfocado sus acciones en el rescate del patrimonio histórico, la educación y el desarrollo socio-cultural, ámbitos en los que realiza variadas acciones en forma individual o en conjunto con organismos públicos y privados.

### **24.2 Detalle de información de desembolsos relacionados con el medio ambiente.**

Los desembolsos acumulados en proyectos de inversiones asociados a materias ambientales en procesos productivos, verificación y control del cumplimiento de ordenanzas y leyes relativas a procesos e instalaciones industriales, en que ha incurrido SQM y sus filiales, al 31 de Diciembre de 2014, incluyendo desembolsos de años anteriores relacionados a estos proyectos, ascienden a MUS\$ 13.267 y su desglose es el siguiente:

**Nota 24 Medio ambiente (continuación)****24.2 Detalle de información de desembolsos relacionados con el medio ambiente, continuación****Gastos acumulados efectuados al 31/12/2014**

Identificación de la Matriz o Subsidiaria	Nombre del Proyecto al que está Asociado el Desembolso	Concepto por el que se Efectuó el Desembolso	Activo / Gasto	Descripción del Activo o Ítem de Gasto	Importe del Desembolso	Fecha Cierta o Estimada en que los desembolsos fueron o serán efectuados
Varias	Área Medio Ambiente - Operacional	No Clasificado	Gasto	No Clasificado	1.709	31/12/2014
SQM Industrial S.A.	IQWZ - Normalización TK combustibles líquidos NV	Sustentación: Prev. de Riesgo y Medio Ambiente	Activo	No Clasificado	31	01/12/2015
SQM Industrial S.A.	MP5W - Normalización TK's Combustibles	Sustentación: Prev. de Riesgo y Medio Ambiente	Activo	No Clasificado	2.512	31/12/2015
SQM Industrial S.A.	MQBM - Implementación Estudio Arqueológico María Elena - Toco	Sustentación: Prev. de Riesgo y Medio Ambiente	Gasto	No Clasificado	26	31/12/2014
SQM Industrial S.A.	MQK2 - Eliminación PCBs I	Sustentación: Prev. de Riesgo y Medio Ambiente	Gasto	No Clasificado	17	31/12/2014
SQM Industrial S.A.	PPZU - Normalizar y Certificar Estanques Combustibles Plantas	Tramitación Ambiental	Activo	No Clasificado	2.708	01/12/2015
SQM Industrial S.A.	PQLV - DIA Mina Pedro de Valdivia	Tramitación Ambiental	Activo	No Clasificado	271	01/12/2014
SQM Industrial S.A.	TQA2 - Mejoramiento Alcantarillado Villa Prat	Sustentación: Prev. de Riesgo y Medio Ambiente	Gasto	No Clasificado	22	31/12/2014
SQM Industrial S.A.	PQXM - Elaboración DIA Operación con Pilas en PV	Tramitación Ambiental	Activo	No Clasificado	116	01/12/2014
SQM Industrial S.A.	04-I0002 - TAS Nueva Iris	Sustentación	Activo	No Clasificado	47	31/12/2015
SQM S.A.	IPFT - Patrimonio Cultural I Región	Sustentación	Gasto	No Clasificado	174	31/12/2014
SQM S.A.	IQ1M - PSA Re-inyección de Agua a Puquíos Llamara	Sustentación: Prev. de Riesgo y Medio Ambiente	Activo	No Clasificado	2.443	31/12/2014
SQM S.A.	IQ3S - Estandarización Manejo Materiales Peligrosos	Sustentación	Activo-Gasto	No Clasificado	385	31/12/2014
SQM S.A.	IQOW - Habilitación depósito patrimonio Humberstone	Sustentación: Prev. de Riesgo y Medio Ambiente	Gasto	No Clasificado	2	31/12/2014
SQM S.A.	IQWS - Medidas Patrimoniales Áreas de Mina Etapa II	Sustentación: Prev. de Riesgo y Medio Ambiente	Gasto	No Clasificado	102	31/10/2014
SQM S.A.	IQX6 - Plan de Manejo Ambiental de Tamarugos Pampa del Tamarugal 2013-2014	Sustentación: Prev. de Riesgo y Medio Ambiente	Activo	No Clasificado	518	01/04/2015
SQM S.A.	IQXB - Plan de Manejo Ambiental de Tamarugos Salar de Llamara 2013-2014	Sustentación: Prev. de Riesgo y Medio Ambiente	Activo	No Clasificado	344	01/04/2015
SQM S.A.	I0042 - Medidas Patrimoniales Áreas de Mina Etapa III	Sustentación: Prev. de Riesgo y Medio Ambiente	Gasto	No Clasificado	149	31/03/2015
SQM S.A.	01-I0046 - Patrimonio cultural Pampa Hermosa 2014 - 2015	Sustentación	Gasto	No Clasificado	15	31/03/2016

**Nota 24 Medio ambiente (continuación)****24.2 Detalle de información de desembolsos relacionados con el medio ambiente, continuación****Gastos acumulados efectuados al 31/12/2014, continuación**

Identificación de la Matriz o Subsidiaria	Nombre del Proyecto al que está Asociado el Desembolso	Concepto por el que se Efectuó el Desembolso	Activo / Gasto	Descripción del Activo o Ítem de Gasto	Importe del Desembolso	Fecha Cierta o Estimada en que los desembolsos fueron o serán efectuados
SQM Salar S.A.	LQDM - Certificación de Estanques	Sustentación: Reemplazo de equipos	Activo	No Clasificado	256	31/12/2014
SQM Salar S.A.	LQI6 - EIA Actualización Operación en el Salar de Atacama	Tramitación Ambiental	Activo	No Clasificado	677	31/12/2015
SQM Salar S.A.	LQXW - Aguas Blancas	Tramitación Ambiental	Activo	No Clasificado	55	31/12/2015
SQM Nitratos S.A.	IQMH - Normalización Operaciones área mina NV	Sustentación: Prev. de Riesgo y Medio Ambiente	Activo	No Clasificado	246	31/12/2014
SIT S.A.	TQQ5 - Cortinas Ambientales Cancha N°8	Sustentación: Prev. de Riesgo y Medio Ambiente	Gasto	No Clasificado	221	30/06/2015
SIT S.A.	03-T0013 - Mejoramiento Alcantarillado villa prat 2014	Sustentación: Prev. de Riesgo y Medio Ambiente	Gasto	No Clasificado	115	31/12/2014
SIT S.A.	03-T0008 - Protecciones móviles correa 2, 5 y 7	Sustentación: Prev. de Riesgo y Medio Ambiente	Gasto	No Clasificado	106	31/12/2014
<b>Total</b>					<b>13.267</b>	

## Nota 24 Medio ambiente (continuación)

## 24.2 Detalle de información de desembolsos relacionados con el medio ambiente, continuación

## Gastos Futuros, al 31/12/2014

Identificación de la Matriz o Subsidiaria	Nombre del Proyecto al que está Asociado el Desembolso	Concepto por el que se Efectuó el Desembolso	Activo / Gasto	Descripción del Activo o Ítem de Gasto	Importe del Desembolso	Fecha Cierta o Estimada en que los desembolsos fueron o serán efectuados
SQM Industrial S.A.	IQWZ - Normalización TK combustibles líquidos NV	Sustentación: Prev. de Riesgo y Medio Ambiente	Activo	No Clasificado	402	01/12/2015
SQM Industrial S.A.	MP5W - Normalización TK's Combustibles	Sustentación: Prev. de Riesgo y Medio Ambiente	Activo	No Clasificado	101	31/12/2015
SQM Industrial S.A.	MQBM - Implementación Estudio Arqueológico María Elena - Toco	Sustentación: Prev. de Riesgo y Medio Ambiente	Gasto	No Clasificado	12	31/12/2014
SQM Industrial S.A.	MQK2 - Eliminación PCBs I	Sustentación: Prev. de Riesgo y Medio Ambiente	Gasto	No Clasificado	33	31/12/2014
SQM Industrial S.A.	PPZU - Normalizar y Certificar Estanques Combustibles Plantas	Tramitación Ambiental	Activo	No Clasificado	596	01/12/2015
SQM Industrial S.A.	PQXM - Elaboración DIA Operación con Pilas en PV	Tramitación Ambiental	Activo	No Clasificado	184	01/12/2014
SQM Industrial S.A.	J0006 - Lavador de gases Calderas NPT III	Sustentación: Prev. de Riesgo y Medio Ambiente	Activo	No Clasificado	250	31/03/2015
SQM Industrial S.A.	I0002 - TAS Nueva Iris	Sustentación y Medio Ambiente	Activo	No Clasificado	13	31/12/2015
SQM Industrial S.A.	M0006 - Mantenimiento mayor de calles del pueblo de ME y Basureros ME	Sustentación	Activo	No Clasificado	98	31/12/2015
SQM Industrial S.A.	04-I0023 - Adquisición de equipos Detección de fuga	Sustentación: Prev. de Riesgo y Medio Ambiente	Activo	No Clasificado	35	31/03/2015
SQM S.A.	IQWS - Medidas Patrimoniales Áreas de Mina Etapa II	Sustentación: Prev. de Riesgo y Medio Ambiente	Gasto	No Clasificado	4	31/10/2014
SQM S.A.	IQX6 - Plan de Manejo Ambiental de Tamarugos Pampa del Tamarugal 2013-2014	Sustentación: Prev. de Riesgo y Medio Ambiente	Activo	No Clasificado	209	01/04/2015
SQM S.A.	IQXB - Plan de Manejo Ambiental de Tamarugos Salar de Llamara 2013-2014	Sustentación: Prev. de Riesgo y Medio Ambiente	Activo	No Clasificado	41	01/04/2015
SQM S.A.	I0032 - Estandarización de materiales peligrosos	Sustentación	Activo	No Clasificado	100	31/12/2015
SQM S.A.	I0042 - Medidas Patrimoniales Áreas de Mina Etapa III	Sustentación: Prev. de Riesgo y Medio Ambiente	Gasto	No Clasificado	131	31/03/2015
SQM S.A.	01-I0046 - Patrimonio cultural Pampa Hermosa 2014 - 2015	Sustentación	Gasto	No Clasificado	5	31/03/2016
SQM S.A.	01-IQWP - 01-J0011 - DIA Ampliación Zona de mina NV	Tramitación Ambiental	Gasto	No Clasificado	22	02/04/2016
SQM Salar S.A.	LQI6 - EIA Actualización Operación en el Salar de Atacama	Tramitación Ambiental	Activo	No Clasificado	48	31/12/2015
SIT S.A.	TQ05 - Cortinas Ambientales Cancha N°8	Sustentación: Prev. de Riesgo y Medio Ambiente	Gasto	No Clasificado	9	30/06/2015
<b>Total</b>					<b>2.293</b>	



## Nota 24 Medio ambiente (continuación)

## 24.2 Detalle de información de desembolsos relacionados con el medio ambiente, continuación

## Gastos acumulados efectuados al 31/12/2013

Identificación de la Matriz o Subsidiaria	Nombre del Proyecto al que está Asociado el Desembolso	Concepto por el que se Efectuó el Desembolso	Activo / Gasto	Descripción del Activo o Ítem de Gasto	Importe del Desembolso	Fecha Cierta o Estimada en que los desembolsos fueron o serán efectuados
Varias	Área Medio Ambiente - Operacional	No Clasificado	Gasto	No Clasificado	1.753	31/12/2013
SQM Industrial S.A.	CQLX - Patio Residuos Peligrosos SCarmen y Lagarto	Sustentación	Activo/Gasto	No Clasificado	98	31/12/2012
SQM Industrial S.A.	FP55 - FPXA - EIA Ampliación Pampa Blanca	Tramitación Ambiental	Activo	No Clasificado	1.493	30/12/2012
SQM Industrial S.A.	IQWZ - Normalización TK combustibles líquidos NV	Sustentación: Prev. de Riesgo y Medio Ambiente	Activo	No Clasificado	24	01/04/2014
SQM Industrial S.A.	JQ8K - DIA Línea 4 Planta de Secado, Coya Sur	Tramitación Ambiental	Activo	No Clasificado	32	01/09/2012
SQM Industrial S.A.	JQB6 - DIA Planta NPT4, Coya Sur	Tramitación Ambiental	Activo	No Clasificado	84	30/04/2012
SQM Industrial S.A.	JQH9 - Compra Caldera Bertrams	Sustentación: Prev. de Riesgo y Medio Ambiente	Activo	Desarrollo	612	01/08/2013
SQM Industrial S.A.	MNYS - Medidas de Difusión Patrimonio Cultural Cambio Tecnológico María Elena	Tramitación Ambiental	Gasto	No Clasificado	37	31/12/2012
SQM Industrial S.A.	MP5W - Normalización TK's Combustibles	Sustentación: Prev. de Riesgo y Medio Ambiente	Activo	No Clasificado	2.114	30/06/2008
SQM Industrial S.A.	MPQU - Construcción de bodega de Insumos Químicos peligrosos	Sustentación: Prev. de Riesgo y Medio Ambiente	Activo	Desarrollo	449	15/12/2010
SQM Industrial S.A.	MQA8 - Normalización redes de gas caseros periféricos (etapa 1: proyectos)	Sustentación: Prev. de Riesgo y Medio Ambiente	Activo/Gasto	No Clasificado	139	31/12/2012
SQM Industrial S.A.	MQBM - Implementación Estudio Arqueológico María Elena - Toco	Sustentación: Prev. de Riesgo y Medio Ambiente	Gasto	No Clasificado	14	31/12/2012
SQM Industrial S.A.	MQHF - Sustentación Pilas ME	Sustentación: Prev. de Riesgo y Medio Ambiente	Activo-Gasto	No Clasificado	310	01/08/2013
SQM Industrial S.A.	MQK2 - Eliminación PCBs I	Sustentación: Prev. de Riesgo y Medio Ambiente	Gasto	No Clasificado	17	31/03/2014
SQM Industrial S.A.	PPC1 - Eliminar interruptores PCB en sub estación 3 y 1/12 Pedro de Valdivia	Sustentación: Prev. de Riesgo y Medio Ambiente	Gasto	No Clasificado	147	31/05/2009
SQM Industrial S.A.	PPZU - Normalizar y Certificar Estanques Combustibles Plantas	Tramitación Ambiental	Activo	No Clasificado	2.644	01/07/2011
SQM Industrial S.A.	PQLV - DIA Mina Pedro de Valdivia	Tramitación Ambiental	Activo	No Clasificado	271	01/06/2013
SQM Industrial S.A.	SQ7X - Reach 2011-2013	Sustentación: Prev. de Riesgo y Medio Ambiente	Gasto	No Clasificado	341	31/01/2014
SQM Industrial S.A.	TQA2 - Mejoramiento Alcantarillado Villa Prat	Sustentación: Prev. de Riesgo y Medio Ambiente	Gasto	No Clasificado	17	31/12/2012
SQM Industrial S.A.	PQXM - Elaboración DIA Operación con Pilas en PV	Tramitación Ambiental	Activo	No Clasificado	89	01/12/2014
SQM S.A.	IP83 - DIA Extensión TLN-15	Tramitación Ambiental	Activo	No Clasificado	23	31/12/2009
SQM S.A.	IPFT - Patrimonio Cultural I Región	Sustentación	Gasto	No Clasificado	174	31/12/2012

**Nota 24 Medio ambiente (continuación)****24.2 Detalle de información de desembolsos relacionados con el medio ambiente, continuación****Gastos acumulados efectuados al 31/12/2013**

Identificación de la Matriz o Subsidiaria	Nombre del Proyecto al que está Asociado el Desembolso	Concepto por el que se Efectuó el Desembolso	Activo / Gasto	Descripción del Activo o Ítem de Gasto	Importe del Desembolso	Fecha Cierta o Estimada en que los desembolsos fueron o serán efectuados
SQM S.A.	IPXE - Plan de seguimiento ambiental Salar de Llamara	Reducción de Costos	Gasto	No Clasificado	1.013	31/12/2012
SQM S.A.	IPXF - Plan de seguimiento ambiental Pampa del Tamarugal	Sustentación: Prev. de Riesgo y Medio Ambiente	Gasto	No Clasificado	951	31/12/2012
SQM S.A.	IQ1M - PSA Re-inyección de Agua a Puquíos Llamara	Sustentación: Prev. de Riesgo y Medio Ambiente	Activo	No Clasificado	2.320	31/03/2013
SQM S.A.	IQ3S - Estandarización Manejo Materiales Peligrosos	Sustentación	Activo-Gasto	No Clasificado	378	30/12/2012
SQM S.A.	IQ54 - Patrimonio cultural Pampa Hermosa	Proyectos Menores (MUS\$ entre 50 y 299)	Activo	No Clasificado	506	31/12/2012
SQM S.A.	IQOW - Habilitación depósito patrimonio Humberstone	Sustentación: Prev. de Riesgo y Medio Ambiente	Gasto	No Clasificado	1	31/12/2012
SQM S.A.	IQPJ - Medidas Patrimoniales Areas de Mina Etapa I	Sustentación	Gasto	No Clasificado	110	31/03/2013
SQM S.A.	IQWS - Medidas Patrimoniales Areas de Mina Etapa II	Sustentación: Prev. de Riesgo y Medio Ambiente	Gasto	No Clasificado	79	30/04/2014
SQM S.A.	IQX6 - Plan de Manejo Ambiental de Tamarugos Pampa del Tamarugal 2013-2014	Sustentación: Prev. de Riesgo y Medio Ambiente	Activo	No Clasificado	193	01/04/2015
SQM S.A.	IQXB - Plan de Manejo Ambiental de Tamarugos Salar de Llamara 2013-2014	Sustentación: Prev. de Riesgo y Medio Ambiente	Activo	No Clasificado	141	01/04/2015
SQM S.A.	MQLQ - Sistema de lavado de gases	No clasificado	Activo	Desarrollo	468	01/01/2013
SQM Salar S.A	LQG8 - Sala de basura Campamento Toconao	Sustentación: Recursos Naturales	Gasto	No clasificado	15	31/12/2012
SQM Salar S.A.	LQDM - Certificación de Estanques	Sustentación: Reemplazo de equipos	Activo	No Clasificado	256	31/03/2014
SQM Salar S.A.	LQI6 - EIA Actualización Operación en el Salar de Atacama	Tramitación Ambiental	Activo	No Clasificado	466	31/12/2013
SQM Salar S.A.	LQNI - DIA Ampliación de planta de secado y compactado KCI	Tramitación Ambiental	Activo	No Clasificado	59	30/03/2014
SIT S.A.	TPYX - Habilitación del colector de polvo de la cuna y sello cancha 3 Tocopilla	Sustentación: Prev. de Riesgo y Medio Ambiente	Activo - Gasto	Desarrollo	1.708	31/12/2011
SIT S.A.	TQAV - Pavimentación caminos IV	Sustentación	Activo	Desarrollo	3	01/12/2011

**Nota 24 Medio ambiente (continuación)****24.2 Detalle de información de desembolsos relacionados con el medio ambiente, continuación****Gastos acumulados efectuados al 31/12/2013, continuación**

<b>Identificación de la Matriz o Subsidiaria</b>	<b>Nombre del Proyecto al que está Asociado el Desembolso</b>	<b>Concepto por el que se Efectuó el Desembolso</b>	<b>Activo / Gasto</b>	<b>Descripción del Activo o Ítem de Gasto</b>	<b>Importe del Desembolso</b>	<b>Fecha Cierta o Estimada en que los desembolsos fueron o serán efectuados</b>
SIT S.A.	TQQ5 - Cortinas Ambientales Cancha N°8	Sustentación: Prev. de Riesgo y Medio Ambiente	Gasto	No Clasificado	221	27/04/2013
SQM Nitratos S.A.	IQMH - Normalización Operaciones área mina NV	Sustentación: Prev. de Riesgo y Medio Ambiente	Activo	No Clasificado	222	31/12/2012
SQM Nitratos S.A.	PQ19 - Planta Tratamiento de Aguas Servidas de Tráfico mina	Sustentación: Prev. de Riesgo y Medio Ambiente	Activo	No Clasificado	51	01/08/2013
<b>Total</b>					<b>20.043</b>	

## Nota 24 Medio ambiente (continuación)

## 24.2 Detalle de información de desembolsos relacionados con el medio ambiente, continuación

## Gastos Futuros, al 31/12/2013, continuación

Identificación de la Matriz o Subsidiaria	Nombre del Proyecto al que está Asociado el Desembolso	Detalle del Concepto por el que se Efectuará el Desembolso	Activo / Gasto	Descripción del Activo o Ítem de Gasto	Importe del Desembolso	Fecha Cierta o Estimada en que los desembolsos serán efectuados
SQM Industrial S.A.	FP55 - FPXA - EIA Ampliación Pampa Blanca	Tramitación Ambiental	Activo	No Clasificado	1	30/12/2012
SQM Industrial S.A.	IQWZ - Normalización TK combustibles líquidos NV	Sustentación: Prev. de Riesgo y Medio Ambiente	Activo	No Clasificado	800	01/04/2014
SQM Industrial S.A.	MP5W - Normalización TK's Combustibles	Sustentación: Prev. de Riesgo y Medio Ambiente	Activo	No Clasificado	795	30/06/2008
SQM Industrial S.A.	MQBM - Implementación Estudio Arqueológico María Elena - Toco	Sustentación: Prev. de Riesgo y Medio Ambiente	Gasto	No Clasificado	63	31/12/2012
SQM Industrial S.A.	MQK2 - Eliminación PCBs I	Sustentación: Prev. de Riesgo y Medio Ambiente	Gasto	No Clasificado	33	31/03/2014
SQM Industrial S.A.	PPZU - Normalizar y Certificar Estanques Combustibles Plantas	Tramitación Ambiental	Activo	No Clasificado	533	01/07/2011
SQM Industrial S.A.	PQLV - DIA Mina Pedro de Valdivia	Tramitación Ambiental	Activo	No Clasificado	103	01/06/2013
SQM S.A.	IP83 - DIA Extensión TLN-15	Tramitación Ambiental	Activo	No Clasificado	0	31/12/2009
SQM S.A.	IPFT - Patrimonio Cultural I Región	Sustentación	Gasto	No Clasificado	1	31/12/2012
SQM S.A.	IQ1M - PSA Re-inyección de Agua a Puquíos Llamara	Sustentación: Prev. de Riesgo y Medio Ambiente	Activo	No Clasificado	300	31/03/2013
SQM S.A.	IQ3S - Estandarización Manejo Materiales Peligrosos	Sustentación	Activo-Gasto	No Clasificado	12	30/12/2012
SQM S.A.	IQOW - Habilitación depósito patrimonio Humberstone	Sustentación: Prev. de Riesgo y Medio Ambiente	Gasto	No Clasificado	10	31/12/2012
SQM S.A.	IQWS - Medidas Patrimoniales Areas de Mina Etapa II	Sustentación: Prev. de Riesgo y Medio Ambiente	Gasto	No Clasificado	29	30/04/2014
SQM S.A.	IQX6 - Plan de Manejo Ambiental de Tamarugos Pampa del Tamarugal 2013-2014	Sustentación: Prev. de Riesgo y Medio Ambiente	Activo	No Clasificado	595	01/04/2015
SQM S.A.	IQXB - Plan de Manejo Ambiental de Tamarugos Salar de Llamara 2013-2014	Sustentación: Prev. de Riesgo y Medio Ambiente	Activo	No Clasificado	266	01/04/2015
SQM Salar S.A.	LQDM - Certificación de Estanques	Sustentación: Reemplazo de equipos	Activo	No Clasificado	94	31/03/2014
SQM Salar S.A.	LQI6 - EIA Actualización Operación en el Salar de Atacama	Tramitación Ambiental	Activo	No Clasificado	59	31/12/2013
SIT S.A.	TQQ5 - Cortinas Ambientales Cancha N°8	Sustentación: Prev. de Riesgo y Medio Ambiente	Gasto	No Clasificado	90	27/04/2013
SQM Industrial S.A.	PQXM - Elaboración DIA Operación con Pilas en PV	Tramitación Ambiental	Activo	No Clasificado	212	01/12/2014
<b>Total</b>					<b>3.996</b>	

**Nota 24 Medio ambiente (continuación)****24.3 Descripción de cada proyecto con indicación si estos se encuentran en proceso o están terminados****SQM Industrial S.A.**

**IQWZ:** Realizar Levantamiento de las instalaciones de los Estanques (OO.CC., mecánico, piping, eléctrico e instrumentación) por una empresa especialista en el tema de combustibles líquidos y con calidad de Organismo Certificador. A continuación realizar la Ingeniería de Detalles y posteriormente se deberá llevar a cabo la implementación de las modificaciones requeridas para normalizar las instalaciones de los TKs y dejarlas en condiciones de ser declaradas e inscritas en la SEC. El presupuesto de MUS\$ 123 solo cubre los gastos asociados el levantamiento e Ingeniería de Detalles. Proyecto en ejecución.

**I0002:** El proyecto consiste en una planta nueva de aguas servidas, que presta servicios al sector Rol supervisor campamento Iris. Proyecto a la espera de ejecución.

**J0006:** Este proyecto tiene por finalidad diseñar un sistema de lavado de gases de rápida implementación y que cumpla la normativa de emisión de gases comprometida. El proyecto se encuentra en ejecución.

**MP5W:** Normalización de sistema de almacenamiento, y distribución de combustibles en instalaciones de SQM. El proyecto se encuentra en ejecución.

**MQBM:** El proyecto consiste en implementar medidas arqueológicas en el Sitio María Elena -Toco entre las que se encuentran registro arqueológico, análisis de materiales líticos, elaboración de informe. El proyecto de encuentra en ejecución.

**MQK2:** El proyecto consiste en la descontaminación de equipos y elementos contaminados con PCBs y/o disposición final de acuerdo a la normativa aplicable. El proyecto se encuentra en ejecución.

**M0006:** El proyecto consiste en arreglar carpeta de bischofita en la principales calles del pueblo de ME. El proyecto se encuentra en ejecución.

**PPZU:** Se realizarán las acciones necesarias para normalizar y certificar los estanques de combustibles en plantas las localidades de María Elena, Coya Sur y Pedro de Valdivia. El proyecto se encuentra en ejecución.

**PQLV:** Elaboración y tramitación de la DIA Mina Pedro de Valdivia. El proyecto se encuentra en ejecución.

**PQXM:** Elaborar proyecto para ingresar al Sistema de Evaluación de Impacto Ambiental (SEIA). Lo que se quiere lograr es obtener la aprobación ambiental para la operación de Pilas en Pedro de Valdivia. El proyecto se encuentra en ejecución.

**TQA2:** Este proyecto tiene por finalidad Mejorar la red de alcantarillado de la Villa Prat. El proyecto se encuentra en proceso de cierre.

**I0023:** Este Proyecto tiene por finalidad la adquisición de un equipo de detección de Fuga para asegurar que la poza de evaporación no este rota y no pierda solución, por ende no contamine el medio ambiente. Proyecto se encuentra en ejecución.

**SQM S.A.**

**IPFT:** El proyecto contempla la implementación de medidas patrimoniales comprometidas en proyectos Zona de Mina Nueva Victoria, Actualización Operaciones Nueva Victoria, Ducto y Pozas Evaporación Iris. El proyecto se encuentra en proceso de cierre.

**Nota 24 Medio ambiente (continuación)****24.3 Descripción de cada proyecto con indicación si estos se encuentran en proceso o están terminados, continuación**

**IQ1M:** Implementar los compromisos ambientales incluidos en el EIA del proyecto “Pampa Hermosa” para resguardar la zona de los puquíos que se encuentran en el Acuífero Salar de Llamara. El proyecto se encuentra en proceso de cierre.

**IQ3S:** Mejoras en instalaciones de almacenaje de materias primas peligrosas en Nueva Victoria. El proyecto se encuentra en ejecución.

**IQOW:** Habilitar un depósito en la Oficina Salitrera Humberstone para almacenar los materiales de interés patrimonial recuperados en las campañas de terreno del proyecto ZMNV (realizadas y por realizar). El proyecto se encuentra en proceso de cierre.

**IQWS:** Implementación de compromisos ambientales patrimoniales, para liberación de áreas de Minas año 2013, necesarias para el desarrollo de la explotación Minera de la VPONV, cumpliendo con los compromisos adquiridos a través del Sistema de Evaluación Ambiental (SEA). Proyecto en ejecución.

**IQWP:** El Proyecto consiste en una re categorización a Recursos Geológicos Medidos. Proyecto se encuentra en ejecución.

**IQX6:** El proyecto consiste en implementar compromisos ambientales del proyecto Pampa Hermosa en Pampa del Tamarugal contemplados para los años 2013-2014. Proyecto en ejecución.

**IQXB:** Implementar compromisos ambientales del proyecto Pampa Hermosa en Salar de Llamara contemplados para los años 2013-2014. Proyecto en ejecución.

**I0032:** Presentar desviaciones a la normativa vigente respecto del almacenamiento de sustancias peligrosas y disposiciones del DS 78/2010. El proyecto se encuentra en ejecución.

**I0042:** El proyecto consiste en la implementación de las medidas patrimoniales comprometidas en la Evaluación Ambiental para las áreas mina. Se contempla la implementación de cerco del área de exclusión y trabajos arqueológicos en áreas de mina requerida para explotación 2014. Proyecto se encuentra en ejecución.

**I0046:** El proyecto consiste en la implementación de las medidas patrimoniales comprometidas en la Evaluación Ambiental para el Sector de Pintados (geoglifos y ex estación ferroviaria) y para el sector de Sur Viejo. Se contemplan la implementación de Puesta en Valor de Pintados y trabajos arqueológicos en sector Sur Viejo. Proyecto se encuentra en ejecución.

**SQM Salar S.A.**

**LQDM:** Se certificaran los estanques de combustible líquido. El proyecto se encuentra en ejecución.

**LQI6:** Elaboración y tramitación de la EIA Actualización Operaciones en el Salar de Atacama. El proyecto se encuentra en ejecución.

**LQXW:** Aumentar la disponibilidad de pozas de salmuera. La mayor capacidad de pozos de agua, implica que se puede reinyectar mayor cantidad de agua al salar, resultando un aumento en la extracción de salmuera. El gasto considerado, sólo incluye la tramitación ambiental. El proyecto se encuentra en ejecución.

**Nota 24 Medio ambiente (continuación)**

**24.3 Descripción de cada proyecto con indicación si estos se encuentran en proceso o están terminados, continuación**

**SIT S.A.**

**TQQ5:** Este proyecto tiene por finalidad contener las emisiones de material particulado para evitar la contaminación a las comunidades contiguas. El proyecto se encuentra en ejecución.

**T0013:** Este proyecto tiene por finalidad atacar aquellos sectores en donde hay rebases de cámaras, se propone cambiar colectores de aguas servidas y cambiar cámaras de alcantarillado. El proyecto se encuentra en ejecución.

**T0008:** El proyecto consiste en reducir los problemas de polución en el proceso de carguío de granel y aumentar la seguridad del puerto. Proyecto se encuentra en ejecución.

**SQM Nitratos S.A.**

**IQMH:** Creación de un área que permita almacenar las sustancias peligrosas.. El proyecto se encuentra en ejecución.

**Nota 25 Otros Activos no financieros corrientes y no corrientes**

La composición del rubro otros activos corrientes y no corrientes al 31 de diciembre de 2014 y al 31 de diciembre de 2013, es la siguiente:

<b>Otros activos no financieros, corriente</b>	<b>31/12/2014</b>	<b>31/12/2013</b>
	<b>MUS\$</b>	<b>MUS\$</b>
Impuestos al valor agregado nacionales	15.149	21.263
Impuestos al valor agregado extranjeras	7.388	5.842
Patentes mineras pagadas anticipadamente	1.275	1.522
Seguros anticipados	7.916	9.767
Otros pagos anticipados	533	623
Devolución IVA Exportador	8.966	
Otros activos	2.509	5.213
<b>Total</b>	<b>43.736</b>	<b>44.230</b>
<b>Otros activos no financieros, no corriente</b>	<b>31/12/2014</b>	<b>31/12/2013</b>
	<b>MUS\$</b>	<b>MUS\$</b>
Gastos de desarrollo manchas y gastos de prospección (1)	29.569	33.388
Depósitos en garantías	682	708
Plan de pensiones	647	987
Otros activos	1.273	1.422
<b>Total</b>	<b>32.171</b>	<b>36.505</b>

**1) Conciliación de cambios en activos para exploración y evaluación de recursos minerales, por clases**

Movimientos en activos para exploración y evaluación de recursos minerales al 31 de diciembre de 2014 y al 31 de diciembre de 2013.

<b>Conciliación</b>	<b>31/12/2014</b>	<b>31/12/2013</b>
	<b>MUS\$</b>	<b>MUS\$</b>
<b>Saldo inicial</b>	<b>33.388</b>	<b>22.496</b>
<b>Cambios</b>		
Adiciones, diferentes de combinaciones de negocios	2.695	13.064
Depreciación y amortización	(2.092)	(2.059)
Incremento (decremento) por transferencias y otros cargos	(4.422)	(113)
<b>Total cambios</b>	<b>(3.819)</b>	<b>10.892</b>
<b>Total</b>	<b>29.569</b>	<b>33.388</b>

A la fecha de presentación no se han efectuado revaluaciones de activos para exploración y evaluación de recursos minerales.



## Nota 26 Segmentos de operación

### 26.1 Segmentos de operación

#### Información general:

El importe de cada partida presentada en los segmentos es igual a la informada a la máxima autoridad en la toma de decisiones de operación, con el objeto de decidir sobre la asignación de recursos a los segmentos definidos y evaluar su rendimiento.

#### Factores utilizados para identificar los segmentos sobre los que debe informarse:

Los segmentos sobre los cuales se informa son unidades estratégicas de negocio que ofrecen diferentes productos y servicios. Son gestionados separadamente porque cada negocio requiere diferentes tecnologías y estrategias de mercadotecnia.

#### Descripción de los tipos de productos y servicios de los que cada segmento sobre el que se debe informar obtiene sus ingresos de las actividades ordinarias

Los segmentos de operación a través de los cuales se obtienen los ingresos de las actividades ordinarias y se incurre en gastos y, cuyos resultados de operación son revisados de forma regular por la máxima autoridad de la Empresa en la toma de decisiones de operación, son los siguientes grupos de productos:

1. Nutrición vegetal de especialidad
2. Yodo y derivados
3. Litio y derivados
4. Químicos industriales
5. Potasio
6. Otros productos y servicios

#### Descripción de las fuentes de ingresos para todos los demás segmentos

La información relativa a los activos, pasivos e ingresos y gastos que no es posible asignar a los segmentos individualizados, debido a la naturaleza de los procesos de producción, se incluyen en la categoría "importes no asignados", de la información revelada.

#### Criterios de contabilización de las transacciones entre los segmentos sobre los que se informa

Las ventas entre los segmentos se realizan en las mismas condiciones que las realizadas a terceros, y son medidas de forma consistente a como se presentan en el estado de resultados.

#### Descripción de la naturaleza de las diferencias entre las mediciones de los resultados de segmentos sobre los que deba informar y el resultado de la entidad antes del gasto o ingreso por impuestos a las ganancias y operaciones discontinuadas

La información reportada en los segmentos es extraída desde los estados financieros consolidados corporativos de la empresa y, por tanto, no se requiere preparar conciliaciones entre los datos antes señalados y los reportados en los respectivos segmentos, de acuerdo a lo señalado en el párrafo 28 de la NIIF N° 8, "Segmentos de operación".

**Nota 26 Segmentos de operación (continuación)****26.1 Segmentos de operación, continuación****Descripción de la naturaleza de las diferencias entre las mediciones de los activos de segmentos sobre los que deba informar y los activos de la entidad**

Los activos no se muestran clasificados por segmentos, ya que esta información no se encuentra fácilmente disponible, parte de estos activos no son separables por el tipo de actividad a que están afectos y dado que esta información no es utilizada por la administración para la toma de decisiones en cuanto a los recursos a asignar a cada segmento definido. Todos los activos son revelados en la categoría "importes no asignados".

**Descripción de la naturaleza de las diferencias entre las mediciones de los pasivos de segmentos sobre los que deba informar y los pasivos de la entidad**

Los pasivos no se muestran clasificados por segmentos, ya que esta información no se encuentra fácilmente disponible, parte de estos pasivos no son separables por el tipo de actividad a que están afectos y dado que esta información no es utilizada por la administración para la toma de decisiones en cuanto a los recursos a asignar a cada segmento definido. Todos los pasivos son revelados en la categoría "importes no asignados".

## Nota 26 Segmentos de operación (continuación)

## 26.2 Información de segmentos de operación

Items de los segmentos de operación	31/12/2014											
	Nutrición vegetal de especialidad	Yodo y derivados	Litio y derivados	Químicos industriales	Potasio	Otros productos y servicios	Segmentos sobre los que debe informarse	Segmentos de operación	Eliminación de importes de intersegmentos	Importes no asignados	Partidas significativas de conciliación	Total 31/12/2014
	MUS\$	MUS\$	MUS\$	MUS\$	MUS\$	MUS\$	MUS\$	MUS\$	MUS\$	MUS\$	MUS\$	MUS\$
Ingresos de actividades ordinarias	708.023	335.433	206.849	101.933	584.268	77.708	2.014.214	2.014.214	-	-	-	2.014.214
Ingresos de las actividades ordinarias procedentes de transacciones con otros segmentos de operación de la misma entidad	69.686	560.051	119.900	311.188	358.089	238.614	1.657.528	1.657.528	(1.657.528)	-	-	-
<b>Ingresos procedentes de clientes externos y transacciones con otros segmentos de operación de la misma entidad</b>	<b>777.709</b>	<b>895.484</b>	<b>326.749</b>	<b>413.121</b>	<b>942.357</b>	<b>316.322</b>	<b>3.671.742</b>	<b>3.671.742</b>	<b>(1.657.528)</b>	<b>-</b>	<b>-</b>	<b>2.014.214</b>
Costo de ventas	(564.151)	(196.535)	(118.432)	(60.451)	(423.488)	(68.185)	(1.431.242)	(1.431.242)	-	-	-	(1.431.242)
Gastos de administración	-	-	-	-	-	-	-	-	7.865	(104.397)	-	(96.532)
Gastos por intereses	-	-	-	-	-	-	-	-	191.811	(255.184)	-	(63.373)
Gasto por depreciación y amortización	(97.037)	(33.805)	(20.371)	(10.399)	(72.842)	(11.726)	(246.180)	(246.180)	-	(5.111)	-	(251.291)
Participación de la entidad en el resultado del periodo de asociadas y de negocios conjuntos contabilizados según el método de la participación	-	-	-	-	-	-	-	-	(973)	19.089	-	18.116
Gasto por impuestos a las ganancias, operaciones continuadas	-	-	-	-	-	-	-	-	-	(108.382)	-	(108.382)
Otras partidas distintas al efectivo significativas	-	-	-	-	-	-	-	-	-	-	-	-
Ganancia (pérdida), antes de impuestos	143.872	138.898	88.417	41.482	160.780	9.523	582.972	582.972	(542.355)	371.535	-	412.152
Ganancia (pérdida) procedente de operaciones continuadas	<b>143.872</b>	<b>138.898</b>	<b>88.417</b>	<b>41.482</b>	<b>160.780</b>	<b>9.523</b>	<b>582.972</b>	<b>582.972</b>	<b>(542.355)</b>	<b>263.153</b>	-	<b>303.770</b>
Ganancia (pérdida) procedente de operaciones discontinuadas	-	-	-	-	-	-	-	-	-	-	-	-
<b>Ganancia (pérdida)</b>	<b>143.872</b>	<b>138.898</b>	<b>88.417</b>	<b>41.482</b>	<b>160.780</b>	<b>9.523</b>	<b>582.972</b>	<b>582.972</b>	<b>(542.355)</b>	<b>263.153</b>	-	<b>303.770</b>
Activos	-	-	-	-	-	-	-	-	(7.142.103)	11.805.758	-	4.663.655
Inversiones contabilizadas utilizando el método de la participación	-	-	-	-	-	-	-	-	(3.291.962)	3.367.740	-	75.778
Incrementos de activos no corrientes	-	-	-	-	-	-	-	-	-	(161.624)	-	(161.624)
Pasivos	-	-	-	-	-	-	-	-	(3.541.966)	5.905.918	-	2.363.952
Pérdidas por deterioro de valor reconocidas en el resultado del periodo	-	-	(989)	-	(164)	(111)	(1.264)	(1.264)	-	(349)	-	(1.613)
Reversión de pérdidas por deterioro de valor reconocidas en el resultado del periodo	10.487	979	-	2.993	-	-	14.459	14.459	-	-	-	14.459
Flujos de efectivo procedentes de (utilizados en ) actividades de operación	-	-	-	-	-	-	-	-	-	-	-	591.044
Flujos de efectivo procedentes de (utilizados en ) actividades de inversión	-	-	-	-	-	-	-	-	-	-	-	(311.364)
Flujos de efectivo procedentes de (utilizados en ) actividades de financiación	-	-	-	-	-	-	-	-	-	-	-	(388.035)

## Nota 26 Segmentos de operación (continuación)

## 26.2 Información de segmentos de operación, continuación

Items de los segmentos de operación	31/12/2013											
	Nutrición vegetal de especialidad	Yodo y derivados	Litio y derivados	Químicos industriales	Potasio	Otros productos y servicios	Segmentos sobre los que debe informarse	Segmentos de operación	Eliminación de importes de intersegmentos	Importes no asignados	Partidas significativas de conciliación	Total 31/12/2013
	MUS\$	MUS\$	MUS\$	MUS\$	MUS\$	MUS\$	MUS\$	MUS\$	MUS\$	MUS\$	MUS\$	MUS\$
Ingresos de actividades ordinarias	687.455	461.015	196.492	153.963	606.315	97.900	2.203.140	2.203.140	-	-	-	2.203.140
Ingresos de las actividades ordinarias procedentes de transacciones con otros segmentos de operación de la misma entidad	121.735	723.801	122.616	309.127	462.565	337.690	2.077.534	2.077.534	(2.077.534)	-	-	-
<b>Ingresos procedentes de clientes externos y transacciones con otros segmentos de operación de la misma entidad</b>	<b>809.190</b>	<b>1.184.816</b>	<b>319.108</b>	<b>463.090</b>	<b>1.068.880</b>	<b>435.590</b>	<b>4.280.674</b>	<b>4.280.674</b>	<b>(2.077.534)</b>	<b>-</b>	<b>-</b>	<b>2.203.140</b>
Costo de ventas	(536.067)	(202.650)	(99.244)	(110.921)	(443.988)	(88.820)	(1.481.690)	(1.481.690)	-	-	-	(1.481.690)
Gastos de administración	-	-	-	-	-	-	-	-	-	(105.189)	-	(105.189)
Gastos por intereses	-	-	-	-	-	-	-	-	195.404	(254.012)	-	(58.608)
Gasto por depreciación y amortización	(67.656)	(45.371)	(19.338)	(15.152)	(59.670)	(9.634)	(216.821)	(216.821)	-	-	-	(216.821)
Participación de la entidad en el resultado del periodo de asociadas y de negocios conjuntos contabilizados según el método de la participación	-	-	-	-	-	-	-	-	-	18.786	-	18.786
Gasto por impuestos a las ganancias, operaciones continuadas	-	-	-	-	-	-	-	-	(2.377)	(136.162)	-	(138.539)
Otras partidas distintas al efectivo significativas	-	-	-	-	-	-	-	-	-	-	-	-
Ganancia (pérdida), antes de impuestos	151.388	258.366	97.248	43.042	162.327	93.079	805.450	805.450	(567.919)	375.578	-	613.109
Ganancia (pérdida) procedente de operaciones continuadas	151.388	258.366	97.248	43.042	162.327	93.079	805.450	805.450	(570.296)	239.416	-	474.570
Ganancia (pérdida) procedente de operaciones discontinuadas	-	-	-	-	-	-	-	-	-	-	-	-
<b>Ganancia (pérdida)</b>	<b>151.388</b>	<b>258.366</b>	<b>97.248</b>	<b>43.042</b>	<b>162.327</b>	<b>93.079</b>	<b>805.450</b>	<b>805.450</b>	<b>(570.296)</b>	<b>239.416</b>	<b>-</b>	<b>474.570</b>
Activos	-	-	-	-	-	-	-	-	(7.077.766)	11.845.374	-	4.767.608
Inversiones contabilizadas utilizando el método de la participación	-	-	-	-	-	-	-	-	(3.353.672)	3.430.690	-	77.018
Incrementos de activos no corrientes	-	-	-	-	-	-	-	-	-	171.980	-	171.980
Pasivos	-	-	-	-	-	-	-	-	(3.354.422)	5.689.789	-	2.335.367
Patrimonio	-	-	-	-	-	-	-	-	-	-	-	2.432.241
Patrimonio y pasivos	-	-	-	-	-	-	-	-	-	-	-	4.767.608
Pérdidas por deterioro de valor reconocidas en el resultado del periodo	(15.985)	(1.832)	(783)	(3.733)	(2.509)	(352)	(25.195)	(25.195)	-	(5.732)	-	(30.927)
Flujos de efectivo procedentes de (utilizados en ) actividades de operación	-	-	-	-	-	-	-	-	-	-	-	651.713
Flujos de efectivo procedentes de (utilizados en ) actividades de inversión	-	-	-	-	-	-	-	-	-	-	-	(487.385)
Flujos de efectivo procedentes de (utilizados en ) actividades de financiación	-	-	-	-	-	-	-	-	-	-	-	(2.285)

## Nota 26 Segmentos de operación (continuación)

## 26.3 Estado de resultados integrales clasificado por segmentos de operación basados en grupos de productos

31/12/2014								
Items del estado de resultados integrales	Nutrición vegetal de especialidad MUS\$	Yodo y derivados MUS\$	Litio y derivados MUS\$	Químicos industriales MUS\$	Potasio MUS\$	Otros productos y servicios MUS\$	Unidad corporativa MUS\$	Total Segmentos y Unidad Corporativa MUS\$
Ingresos de actividades ordinarias	708.023	335.433	206.849	101.933	584.268	77.708	-	2.014.214
Costo de ventas	(564.151)	(196.535)	(118.432)	(60.451)	(423.488)	(68.185)	-	(1.431.242)
<b>Ganancia Bruta</b>	<b>143.872</b>	<b>138.898</b>	<b>88.417</b>	<b>41.482</b>	<b>160.780</b>	<b>9.523</b>	-	<b>582.972</b>
Otros ingresos, por función	-	-	-	-	-	-	24.055	24.055
Gastos de administración	-	-	-	-	-	-	(96.532)	(96.532)
Otros gastos, por función	-	-	-	-	-	-	(57.107)	(57.107)
Otras ganancias (pérdidas)	-	-	-	-	-	-	4.424	4.424
Ingresos financieros	-	-	-	-	-	-	16.142	16.142
Costos financieros	-	-	-	-	-	-	(63.373)	(63.373)
Participación en las ganancias (pérdida) de asociadas y negocios conjuntos que se contabilicen utilizando el método de la participación	-	-	-	-	-	-	18.116	18.116
Diferencias de cambio	-	-	-	-	-	-	(16.545)	(16.545)
<b>Ganancia (Pérdida) antes de Impuesto</b>	<b>143.872</b>	<b>138.898</b>	<b>88.417</b>	<b>41.482</b>	<b>160.780</b>	<b>9.523</b>	<b>(170.820)</b>	<b>412.152</b>
Gasto por impuestos a las ganancias	-	-	-	-	-	-	(108.382)	(108.382)
<b>Ganancia (Pérdida) procedente de operaciones continuadas</b>	<b>143.872</b>	<b>138.898</b>	<b>88.417</b>	<b>41.482</b>	<b>160.780</b>	<b>9.523</b>	<b>(279.202)</b>	<b>303.770</b>
Ganancia (Pérdida) procedente de operaciones discontinuadas	-	-	-	-	-	-	-	-
<b>Ganancia (Pérdida)</b>	<b>143.872</b>	<b>138.898</b>	<b>88.417</b>	<b>41.482</b>	<b>160.780</b>	<b>9.523</b>	<b>(279.202)</b>	<b>303.770</b>
<b>Ganancia (Pérdida), atribuible a</b>								
Ganancia (Pérdida) atribuible a los propietarios de la controladora	-	-	-	-	-	-	-	296.381
Ganancia (Pérdida) atribuible participaciones no controladas	-	-	-	-	-	-	-	7.389
<b>Ganancia (Pérdida)</b>	-	-	-	-	-	-	-	<b>303.770</b>

## Nota 26 Segmentos de operación (continuación)

## 26.3 Estado de resultados integrales clasificado por segmentos de operación basados en grupos de productos, continuación

31/12/2013								
Items del estado de resultados integrales	Nutrición vegetal de especialidad MUS\$	Yodo y derivados MUS\$	Litio y derivados MUS\$	Químicos industriales MUS\$	Potasio MUS\$	Otros productos y servicios MUS\$	Unidad corporativa MUS\$	Total Segmentos y Unidad Corporativa MUS\$
Ingresos de actividades ordinarias	687.455	461.015	196.492	153.963	606.315	97.900	-	2.203.140
Costo de ventas	(536.067)	(202.650)	(99.244)	(110.921)	(443.988)	(88.820)	-	(1.481.690)
<b>Ganancia Bruta</b>	<b>151.388</b>	<b>258.365</b>	<b>97.248</b>	<b>43.042</b>	<b>162.327</b>	<b>9.080</b>	-	<b>721.450</b>
Otros ingresos, por función	-	-	-	-	-	84.000	12.716	96.716
Gastos de administración	-	-	-	-	-	-	(105.189)	(105.189)
Otros gastos, por función	-	-	-	-	-	-	(49.397)	(49.397)
Otras ganancias (pérdidas)	-	-	-	-	-	-	(11.391)	(11.391)
Ingresos financieros	-	-	-	-	-	-	12.696	12.696
Costos financieros	-	-	-	-	-	-	(58.608)	(58.608)
Participación en las ganancias (pérdida) de asociadas y negocios conjuntos que se contabilicen utilizando el método de la participación	-	-	-	-	-	-	18.786	18.786
Diferencias de cambio	-	-	-	-	-	-	(11.954)	(11.954)
<b>Ganancia (Pérdida) antes de Impuesto</b>	<b>151.388</b>	<b>258.365</b>	<b>97.248</b>	<b>43.042</b>	<b>162.327</b>	<b>93.080</b>	<b>(192.341)</b>	<b>613.109</b>
Gasto por impuestos a las ganancias	-	-	-	-	-	-	(138.539)	(138.539)
<b>Ganancia (Pérdida) procedente de operaciones continuadas</b>	<b>151.388</b>	<b>258.365</b>	<b>97.248</b>	<b>43.042</b>	<b>162.327</b>	<b>93.080</b>	<b>(330.880)</b>	<b>474.570</b>
Ganancia (Pérdida) procedente de operaciones discontinuadas	-	-	-	-	-	-	-	-
<b>Ganancia (Pérdida)</b>	<b>151.388</b>	<b>258.365</b>	<b>97.248</b>	<b>43.042</b>	<b>162.327</b>	<b>93.080</b>	<b>(330.880)</b>	<b>474.570</b>
<b>Ganancia (Pérdida), atribuible a</b>								
Ganancia (Pérdida) atribuible a los propietarios de la controladora	-	-	-	-	-	-	-	467.113
Ganancia (Pérdida) atribuible participaciones no controladas	-	-	-	-	-	-	-	7.457
<b>Ganancia (Pérdida)</b>	-	-	-	-	-	-	-	<b>474.570</b>

**Nota 26 Segmentos de operación (continuación)****26.4 Ingresos de las actividades ordinarias procedentes de transacciones con otros segmentos de operación de la empresa**

Items del estado de resultados integrales	31/12/2014						Total Segmentos y Unidad Corporativa MUS\$
	Nutrición vegetal de especialidad MUS\$	Yodo y derivados MUS\$	Litio y derivados MUS\$	Químicos industriales MUS\$	Potasio MUS\$	Otros productos y servicios MUS\$	
Ingresos de actividades ordinarios	708.023	335.433	206.849	101.933	584.268	77.708	<b>2.014.214</b>

Items del estado de resultados integrales	31/12/2013						Total Segmentos y Unidad Corporativa MUS\$
	Nutrición vegetal de especialidad MUS\$	Yodo y derivados MUS\$	Litio y derivados MUS\$	Químicos industriales MUS\$	Potasio MUS\$	Otros productos y servicios MUS\$	
Ingresos de actividades ordinarios	687.455	461.015	196.492	153.963	606.315	97.900	<b>2.203.140</b>

**26.5 Información sobre áreas geográficas**

De acuerdo a los señalado en el párrafo N° 33 de la NIIF N° 8 , la entidad revela información geográfica de sus ingresos de las actividades ordinarias procedentes de clientes externos y de los activos no corrientes que no sean instrumentos financieros, activos por impuestos diferidos, activos correspondientes a beneficios post-empleo y derechos derivados de contratos de seguros.

**26.6 Información sobre los principales clientes**

El relación al grado en que la entidad depende de sus clientes, de acuerdo al párrafo N°34 de la NIIF N° 8, la Sociedad no tiene clientes externos que individualmente representen el 10% o más de sus ingresos de las actividades ordinarias. Las concentraciones de riesgo de crédito con respecto a los deudores comerciales y otras cuentas por cobrar, se limitan debido al gran número de entidades que componen la base de clientes de la Sociedad y su distribución en todo el mundo. La política de la Sociedad es requerir garantía (tales como letras de crédito y cláusulas de garantía u otras) y/o mantener seguros por ciertas cuentas según lo juzgue necesario la administración.

**Nota 26 Segmentos de operación (continuación)****26.7 Segmentos por áreas geográficas**

Rubro	31/12/2014					Total MUS\$
	Chile MUS\$	América Latina y el Caribe MUS\$	Europa MUS\$	Norteamérica MUS\$	Asia y Otros MUS\$	
<b>Ingresos de actividades ordinarios</b>	<b>227.261</b>	<b>356.867</b>	<b>428.538</b>	<b>503.891</b>	<b>497.657</b>	<b>2.014.214</b>
Inversiones contabilizadas utilizando el método de la participación	1.159	-	25.588	13.530	35.501	75.778
Activos intangibles distintos de la plusvalía	114.476	-	-	258	1	114.735
Plusvalía	26.929	86	11.373	-	-	38.388
Propiedades, plantas y equipos, neto	1.883.534	133	1.343	2.109	835	1.887.954
Propiedades de inversión	-	-	-	-	-	-
Otros activos, no corrientes	31.354	170	-	647	-	32.171
<b>Activos no corrientes que no son instrumentos financieros</b>	<b>2.057.452</b>	<b>389</b>	<b>38.304</b>	<b>16.544</b>	<b>36.337</b>	<b>2.149.026</b>

Rubro	31/12/2013					Total MUS\$
	Chile MUS\$	América Latina y el Caribe MUS\$	Europa MUS\$	Norteamérica MUS\$	Asia y Otros MUS\$	
<b>Ingresos de actividades ordinarios</b>	<b>242.373</b>	<b>379.063</b>	<b>504.043</b>	<b>546.075</b>	<b>531.586</b>	<b>2.203.140</b>
Inversiones contabilizadas utilizando el método de la participación	1.649	-	24.847	13.126	37.396	77.018
Activos intangibles distintos de la plusvalía	104.043	-	-	317	3	104.363
Plusvalía	26.929	86	11.373	-	-	38.388
Propiedades, plantas y equipos, neto	2.050.684	157	460	2.205	871	2.054.377
Propiedades de inversión	-	-	-	-	-	-
Otros activos, no corrientes	35.326	191	-	988	-	36.505
<b>Activos no corrientes que no son instrumentos financieros</b>	<b>2.218.631</b>	<b>434</b>	<b>36.680</b>	<b>16.636</b>	<b>38.270</b>	<b>2.310.651</b>



**Nota 26 Segmentos de operación (continuación)****26.8 Propiedades, plantas y equipos clasificados por áreas geográficas**

Las principales instalaciones de producción de la Sociedad están ubicadas cerca de sus minas e instalaciones de extracción en el norte de Chile. La siguiente tabla expone las principales instalaciones de producción al 31 de diciembre de 2014 y 31 de diciembre de 2013:

Ubicación	Producto
- Pedro de Valdivia	: Producción de nitrato y yodo
- María Elena	: Producción de nitrato y yodo
- Coya Sur	: Producción de nitrato
- Nueva Victoria	: Producción de yodo y sales de nitrato
- Salar de Atacama	: Cloruro de potasio, cloruro de litio, ácido bórico y sulfato de potasio
- Salar del Carmen	: Producción de carbonato de litio e hidróxido de litio
- Tocopilla	: Instalaciones portuarias

**Nota 27 Ganancias (pérdidas) de actividades operacionales del estado de resultados por función de gastos, expuesta de acuerdo a su naturaleza**

**27.1 Ingresos de actividades ordinarias**

	31/12/2014	31/12/2013
	MUS\$	MUS\$
Venta de productos	2.006.452	2.191.650
Venta de servicios	7.762	11.490
<b>Total</b>	<b>2.014.214</b>	<b>2.203.140</b>

**27.2 Costo de ventas**

	31/12/2014	31/12/2013
	MUS\$	MUS\$
<b>Materias primas y consumibles utilizados</b>	<b>(593.126)</b>	<b>(811.518)</b>
<b>Clases de gasto de beneficios a los empleados</b>		
Sueldos y salarios	(107.917)	(138.937)
Otros beneficios a los empleados a corto plazo	(61.525)	(44.601)
Gastos por beneficios de terminación	(7.971)	(10.811)
<b>Total de gastos por beneficios a los empleados</b>	<b>(177.413)</b>	<b>(194.349)</b>
Gasto por depreciación	(246.180)	(216.388)
Pérdidas por deterioro de valor (reversiones de pérdidas por deterioro de valor) reconocidas en el resultado del periodo	13.195	(25.195)
Variación en los inventarios del período	116.300	416.398
Otros gastos, por naturaleza	(544.018)	(650.638)
<b>Total</b>	<b>(1.431.242)</b>	<b>(1.481.690)</b>

**Nota 27 Ganancias (pérdidas) de actividades operacionales del estado de resultados por función de gastos, expuesta de acuerdo a su naturaleza (continuación)**

**27.3 Otros ingresos**

	<b>31/12/2014</b>	<b>31/12/2013</b>
	<b>MUS\$</b>	<b>MUS\$</b>
Descuentos obtenidos de proveedores	705	1.349
Indemnizaciones recibidas y recuperación de seguros	645	5.306
Multas cobradas a proveedores	255	374
Recuperación de impuestos	40	9
Sobreestimación de prov. obligación con terceros	1.690	712
Sobreestimación deudas incobrables	296	-
Venta bienes activo fijo	39	107
Venta de materiales, repuestos e insumos	1.241	1.392
Venta de chatarra	69	27
Venta de concesiones mineras	13.000	86.157
Opciones sobre pertenencias mineras	921	-
Reembolso patentes mineras y gastos notariales	1.510	-
Sobreestimación provisión indemnización Yara Sudáfrica	-	272
Energías renovables no convencionales	2.255	-
Menor valor pagado en compra de cartera	-	337
Menor valor en compra Derecho de llave	-	248
Otros resultados de la operación	1.389	426
<b>Total</b>	<b>24.055</b>	<b>96.716</b>

**27.4 Gastos de administración**

	<b>31/12/2014</b>	<b>31/12/2013</b>
	<b>MUS\$</b>	<b>MUS\$</b>
<b>Clases de gasto de beneficios a los empleados</b>		
Sueldos y salarios	(42.218)	(48.033)
Otros beneficios a los empleados a corto plazo	(4.710)	(3.176)
<b>Total de gastos por beneficios a los empleados</b>	<b>(46.928)</b>	<b>(51.209)</b>
<b>Otros gastos, por naturaleza</b>	<b>(49.604)</b>	<b>(53.980)</b>
<b>Total</b>	<b>(96.532)</b>	<b>(105.189)</b>

**Nota 27 Ganancias (pérdidas) de actividades operacionales del estado de resultados por función de gastos, expuesta de acuerdo a su naturaleza (continuación)**

**27.5 Otros gastos, por función**

	31/12/2014	31/12/2013
	MUS\$	MUS\$
<b>Clase de gasto de beneficios a los empleados</b>		
Otros beneficios a los empleados a corto plazo	-	(6)
<b>Gasto por depreciación y amortización</b>		
Depreciación bienes paralizados	(284)	(433)
Depreciación valor residual	(4.827)	-
<b>Pérdidas por deterioro de valor (reversiones de pérdidas por deterioro de valor) reconocidas en el resultado del periodo</b>		
Deterioro deudas incobrables	(349)	(732)
<b>Subtotal</b>	<u>(349)</u>	<u>(732)</u>
<b>Otros gastos, por naturaleza</b>		
Gastos judiciales	(5.465)	(3.791)
Gastos paralización faenas	(257)	(75)
Iva y otros impuestos no recuperables	(1.164)	(1.196)
Multas pagadas	(162)	(444)
Servicios de asesorías	(2)	(8)
Provisiones, gastos plan de inversiones, materiales y ventas de remate	(41.505)	(19.397)
Donaciones no aceptadas como crédito	(1.514)	(5.253)
Provisión cierre faena	-	(1.276)
Ajuste al valor de realización de los bienes de activo fijo	-	(10.085)
Indemnizaciones pagadas	-	(146)
Otros gastos de operación	(1.578)	(6.555)
<b>Subtotal</b>	<u>(51.647)</u>	<u>(48.226)</u>
<b>Total</b>	<u>(57.107)</u>	<u>(49.397)</u>

**27.6 Otras ganancias (pérdidas)**

	31/12/2014	31/12/2013
	MUS\$	MUS\$
Gastos de reestructuración de personal	-	(11.545)
Ajuste año anterior aplicación método de la participación	(2.935)	22
Venta de inversiones en asociadas	5.000	-
Resultado por no concurrencia aporte de capital	2.359	-
Otros	-	132
<b>Total</b>	<u>4.424</u>	<u>(11.391)</u>

**Nota 27 Ganancias (pérdidas) de actividades operacionales del estado de resultados por función de gastos, expuesta de acuerdo a su naturaleza (continuación)**

**27.7 Resumen gastos por naturaleza**

	31/12/2014	31/12/2013
	MUS\$	MUS\$
<b>Materias primas y consumibles utilizados</b>	<u>(593.126)</u>	<u>(811.518)</u>
<b>Clases de gasto de beneficios a los empleados</b>		
Sueldos y salarios	(150.135)	(186.970)
Otros beneficios a los empleados a corto plazo	(66.235)	(47.783)
Gastos por beneficios de terminación	(7.971)	(10.811)
<b>Total de gastos por beneficios a los empleados</b>	<u>(224.341)</u>	<u>(245.564)</u>
Gasto por depreciación	(246.464)	(216.821)
Depreciación valor residual	(4.827)	-
Pérdidas por deterioro de valor (reversiones de pérdidas por deterioro de valor) reconocidas en el resultado del periodo	12.846	(25.927)
Otros gastos, por naturaleza	(528.969)	(347.837)
<b>Total</b>	<u><b>(1.584.881)</b></u>	<u><b>(1.647.667)</b></u>

El presente cuadro corresponde al resumen exigido desde la nota 27.2 a la 27.6 solicitado por la Superintendencia de Valores y Seguros.

**27.8 Gastos Financieros**

	31/12/2014	31/12/2013
	MUS\$	MUS\$
Gastos por intereses de bonos	(61.714)	(65.763)
Gastos por intereses de préstamos	(8.268)	(9.080)
Gastos por intereses capitalizados	7.732	17.232
Otros costos financieros	(1.123)	(997)
<b>Total</b>	<u><b>(63.373)</b></u>	<u><b>(58.608)</b></u>

## Nota 28 Impuestos a la renta y diferidos

Las cuentas por cobrar por impuestos al 31 de diciembre de 2014 y al 31 de diciembre de 2013, son los siguientes:

### 28.1 Activos por impuestos corrientes:

	31/12/2014	31/12/2013
	MUS\$	MUS\$
PPM Empresas chilenas año actual	39.551	44.018
PPM Royalty	4.586	10.417
PPM Empresas extranjeras	2.093	1.444
Créditos impuesto renta 1ª categoría (1)	1.729	2.025
Impuesto 1ª categoría absorbido por pérdidas tributarias (2)	16	1.572
<b>Total</b>	<b>47.975</b>	<b>59.476</b>

- (1) Estos créditos se encuentran disponibles para las Sociedades y dicen relación con el pago de impuesto corporativo en abril del año siguiente. Estos créditos incluyen entre otros, créditos por gastos de capacitación (SENCE) y créditos para adquisición de activos fijos que son equivalentes al 4% de las compras de activo fijo realizadas durante el año. Adicionalmente, algunos créditos tienen relación con donaciones que el Grupo ha efectuado durante 2014 y 2013.
- (2) Este concepto corresponde a la absorción de las pérdidas no operacionales (NOL's) determinadas por la Sociedad al cierre del ejercicio, las cuales deben ser imputadas o registradas en el Registro de Utilidades Retenidas (FUT).

De acuerdo con la ley vigente, y según lo establecido por el Artículo N° 31, N° 3 de la Ley de Impuesto a las ganancias (Ley de Renta), cuando las utilidades registradas en el FUT que no han sido retiradas o distribuidas son total o parcialmente absorbidas por las pérdidas no operacionales (NOL's), el impuesto corporativo pagado sobre dichas utilidades (21%, 20%, 17% dependiendo del año en el cual las utilidades fueron generadas) serán consideradas como un pago provisional con respecto a la porción que representan las utilidades tributarias acumuladas absorbidas.

Los contribuyentes tienen derecho a solicitar una devolución de estos pagos tributarios provisionales sobre las utilidades absorbidas registradas en el FUT por medio de sus devoluciones de impuesto (Form 22).

Por consiguiente, el pago provisional para utilidades absorbidas (PPUA) registrado en FUT es en efecto un impuesto por recuperar, y como tal la Sociedad lo registra como un activo.

### 28.2 Cuentas por pagar por impuestos corrientes:

<b>Pasivos por impuestos corrientes</b>	31/12/2014	31/12/2013
	MUS\$	MUS\$
Impuesto renta 1ª categoría	2.425	21.466
Impuesto renta empresa extranjera	26.539	10.113
Impuesto único artículo 21	19	128
<b>Total</b>	<b>28.983</b>	<b>31.707</b>

El impuesto a las ganancias se determina sobre la base de la determinación del resultado tributario al que se aplica la tasa fiscal actualmente en vigor en Chile. Según lo establecido por la Ley 20.780, se fijó la tasa para impuesto a la renta en 21% a contar del año 2014, 22,5% para el año 2015 y 24% para el año 2016, desde el año 2017 la tasa fluctuará entre un 25% o un 27% dependiendo del sistema de tributación que la Sociedad escoja, Sistema de Tributación de Renta Atribuida o Sistema de Tributación Parcialmente Integrado.

La provisión de royalty es determinada al aplicar la tasa imponible que fue determinada para el Ingreso Neto Operacional.

En conclusión, ambos conceptos representan el monto estimado que la Sociedad tendrá que pagar a causa del Impuesto a las ganancias e impuesto específico a la minería.

**Nota 28 Impuestos a la renta y diferidos (continuación)****28.3 Utilidades tributarias**

Al 31 de diciembre de 2014 y al 31 de diciembre de 2013, la Sociedad y sus filiales tienen registrados los siguientes saldos consolidados por utilidades tributarias retenidas, ingresos no renta, pérdidas tributarias acumuladas y crédito para los accionistas:

	<b>31/12/2014</b>	<b>31/12/2013</b>
	<b>MUS\$</b>	<b>MUS\$</b>
Utilidades tributarias con crédito (1)	1.160.329	1.321.643
Utilidades tributarias sin crédito (1)	62.621	90.628
Pérdidas tributarias	7.396	7.425
Crédito para los accionistas	268.901	321.006

El registro de utilidades tributarias retenidas (FUT) es un registro cronológico en donde son registradas las utilidades generadas y distribuidas por la Sociedad. El objeto del FUT es el de controlar las utilidades tributarias acumuladas de la Sociedad que pueden ser distribuidas, retiradas o remitidas a los propietarios, accionistas o socios, y los impuestos finales que deben ser tributados, llamado en Chile Impuesto Global Complementario (aplicable a las personas residentes o radicadas en Chile), o impuestos retenidos (aplicable a personas "No" residentes o radicadas en Chile).

El registro FUT contiene utilidades con derecho a crédito y utilidades sin derecho a crédito, las cuales surgen de la inclusión del ingreso neto tributable determinado por la Sociedad o las utilidades recibidas por la Sociedad que pueden ser dividendos recibidos o retiros hechos dentro del período.

Las utilidades sin derecho a crédito representan el impuesto por pagar por la Sociedad dentro del año y presentado al año siguiente, por tanto estos serán descontados del registro FUT el año siguiente.

Las utilidades con derecho a crédito pueden ser usadas para reducir la carga tributaria final de los propietarios, accionistas o socios, las cuales una vez retiradas tienen derecho a usar los créditos asociados con la utilidades relevantes.

En resumen, las Sociedades usan el registro FUT para mantener el control sobre las utilidades que estas generan que no han sido distribuidas a los propietarios y los créditos relevantes asociados con dichas utilidades.

**28.4 Impuesto a la renta y diferidos**

Los activos y pasivos reconocidos en el Estado de Situación Financiera se presentan compensados cuando sí, y sólo si:

- 1 Se tiene reconocido legalmente el derecho de compensar, frente a la autoridad fiscal, los importes reconocidos en esas partidas; y
- 2 Los activos por impuestos diferidos y los pasivos por impuestos diferidos se derivan del impuesto a las ganancias correspondientes a la misma autoridad fiscal, que recaen sobre:
  - I. la misma entidad o sujeto fiscal; o
  - II. diferentes entidades o sujetos a efectos fiscales que pretenden, ya sea liquidar los activos y pasivos fiscales corrientes por su importe neto, ya sea realizar los activos y pagar los pasivos simultáneamente, en cada uno de los períodos futuros en los que se espere liquidar o recuperar cantidades significativas de activos o pasivos por los impuestos diferidos.

**Nota 28 Impuestos a la renta y diferidos (continuación)****28.4 Impuesto a la renta y diferidos, continuación**

Los activos por impuestos diferidos reconocidos, son las cantidades de impuestos sobre las ganancias a recuperar en períodos futuros, relacionadas con:

- las diferencias temporarias deducibles;
- la compensación de pérdidas obtenidas en períodos anteriores, que todavía no hayan sido objeto de deducción fiscal; y
- la compensación de créditos no utilizados procedentes de períodos anteriores.

La Sociedad reconoce un activo por impuestos diferidos, cuando tiene la certeza que se puedan compensar, con ganancias fiscales de períodos posteriores, pérdidas o créditos fiscales no utilizados hasta el momento, pero sólo en la medida en que sea probable la disponibilidad de ganancias fiscales futuras, contra los cuales cargar esas pérdidas o créditos fiscales no utilizados.

Los pasivos por impuestos diferidos reconocidos, son las cantidades de impuestos sobre las ganancias a pagar en períodos futuros, relacionadas con las diferencias temporarias imposables.

d.1) Activos y pasivos por impuestos diferidos al 31 de diciembre de 2014

Descripción de los activos y pasivos por impuestos diferidos	Posición neta activo		Posición neta pasivo	
	Activos	Pasivos	Activos	Pasivos
	MUS\$	MUS\$	MUS\$	MUS\$
Depreciaciones	27	-	-	233.889
Deterioro cuentas incobrables	40	-	6.715	-
Provisión vacaciones	-	-	3.735	-
Gastos de fabricación	-	-	-	81.650
Resultados no realizados en ventas de productos	-	-	83.355	-
Valor justo bonos	-	-	350	-
Indemnización años de servicios	-	-	-	5.950
Coberturas	-	-	5.512	-
Inventarios de productos, repuestos e insumos	49	-	24.583	-
Gastos de investigación y desarrollo	-	-	-	4.285
Pérdidas Tributarias	-	-	715	-
Intereses activados	-	-	-	26.904
Gastos obtención créditos bancarios	-	-	-	4.011
Intereses no devengados	-	-	150	-
Valor razonable propiedades, plantas y equipos	-	-	70	-
Beneficios al personal	-	-	2.450	-
Impuestos diferidos royalty	-	-	-	7.791
Compras intangibles	-	-	-	235
Provisión juicio y gastos legales	-	-	3.663	-
Provisión plan de inversiones	-	-	8.946	-
Provisión cierre faena finos y chancado	-	-	1.654	-
Otros	224	-	-	532
<b>Saldos a la fecha</b>	<b>340</b>	<b>-</b>	<b>141.898</b>	<b>365.247</b>
<b>Saldo neto</b>	<b>340</b>	<b>-</b>	<b>-</b>	<b>223.349</b>

**Nota 28 Impuestos a la renta y diferidos (continuación)****28.4 Impuesto a la renta y diferidos, continuación**

d.2) Activos y pasivos por impuestos diferidos al 31 de diciembre de 2013

Descripción de los activos y pasivos por impuestos diferidos	Posición neta activo		Posición neta pasivo	
	Activos	Pasivos	Activos	Pasivos
	MUS\$	MUS\$	MUS\$	MUS\$
Depreciaciones	-	-	-	162.378
Deterioro cuentas incobrables	-	-	7.030	-
Provisión vacaciones	-	-	3.566	-
Gastos de fabricación	-	-	-	66.759
Resultados no realizados en ventas de productos	-	-	84.711	-
Valor justo bonos	-	-	661	-
Indemnización años de servicios	-	-	-	4.628
Coberturas	-	-	-	5.261
Inventarios de productos, repuestos e insumos	1	-	20.828	-
Gastos de investigación y desarrollo	-	-	-	7.018
Intereses activados	-	-	-	21.759
Gastos obtención créditos bancarios	-	-	-	2.917
Intereses no devengados	-	-	39	-
Valor razonable propiedades, plantas y equipos	-	-	-	603
Beneficios al personal	-	-	381	-
Impuestos diferidos royalty	-	-	-	7.923
Pérdidas Tributarias	-	-	468	-
Compras intangibles	-	-	-	235
Provisión juicio y gastos legales	-	-	1.878	-
Provisión plan de inversiones	-	-	4.225	-
Provisión cierre faena finos y chancado	-	-	1.600	-
Otros	530	-	-	201
<b>Saldos a la fecha</b>	<b>531</b>	<b>-</b>	<b>125.387</b>	<b>279.682</b>
<b>Saldo neto</b>	<b>531</b>	<b>-</b>	<b>-</b>	<b>154.295</b>



**Nota 28 Impuestos a la renta y diferidos (continuación)****28.4 Impuesto a la renta y diferidos, continuación**

d.3) Conciliación de los cambios en pasivos (activos) por impuestos diferidos al 31 de diciembre de 2014

	<b>Pasivo (activo) por impuestos diferidos al comienzo del ejercicio</b>	<b>Gasto (ingreso) por impuestos diferidos reconocidos como resultados</b>	<b>Impuestos diferidos relacionados con partidas acreditadas (cargadas) directamente a patrimonio</b>	<b>Total incrementos (disminuciones ) de pasivos (activos) por impuestos diferidos</b>	<b>Pasivo (activo) por impuestos diferidos al final del ejercicio</b>
	<b>MUS\$</b>	<b>MUS\$</b>	<b>MUS\$</b>	<b>MUS\$</b>	<b>MUS\$</b>
Depreciaciones	162.378	18.037	53.447	71.484	233.862
Deterioro cuentas incobrables	(7.030)	2.534	(2.259)	275	(6.755)
Provisión vacaciones	(3.566)	239	(408)	(169)	(3.735)
Gastos de fabricación	66.759	6.630	8.261	14.891	81.650
Resultados no realizados en ventas de productos	(84.711)	11.007	(9.651)	1.356	(83.355)
Valor justo bonos	(661)	-	311	311	(350)
Indemnización años de servicios	4.628	(214)	1.536	1.322	5.950
Coberturas	5.261	(11.038)	265	(10.773)	(5.512)
Inventarios de productos, repuestos e insumos	(20.829)	1.155	(4.958)	(3.803)	(24.632)
Gastos de investigación y desarrollo	7.018	(2.808)	75	(2.733)	4.285
Intereses activados	21.759	(2.032)	7.177	5.145	26.904
Gastos de obtención créditos bancarios	2.917	206	888	1.094	4.011
Intereses no devengados	(39)	(111)	-	(111)	(150)
Valor razonable propiedades, plantas y equipos	603	(86)	(587)	(673)	(70)
Beneficios al personal	(381)	(1.901)	(168)	(2.069)	(2.450)
Impuestos diferidos royalty	7.923	(132)	-	(132)	7.791
Pérdidas tributarias	(468)	(247)	-	(247)	(715)
Compra Intangible	235	-	-	-	235
Provisión juicios y gastos legales	(1.878)	(1.785)	-	(1.785)	(3.663)
Provisión plan de inversiones	(4.225)	(2.532)	(2.189)	(4.721)	(8.946)
Provisión cierre faena finos y chancado	(1.600)	(54)	-	(54)	(1.654)
Otros ID	(329)	(239)	876	637	308
<b>Total Diferencias temporarias, pérdidas y créditos fiscales no utilizados</b>	<b>153.764</b>	<b>16.629</b>	<b>52.616</b>	<b>69.245</b>	<b>223.009</b>

En el período terminado al 31 de diciembre de 2014, se procedió a calcular y contabilizar la renta líquida imponible con una tasa del 21% para el ejercicio comercial 2014, en base a lo dispuesto por la Ley N° 20.780, Reforma Tributaria, publicada en el Diario Oficial con fecha 29 de septiembre de 2014.

Entre las principales modificaciones, se encuentra el aumento progresivo del Impuesto de Primera Categoría, alcanzando el 27%, a partir del año 2018, en el evento que se aplique el “Sistema de Tributación Parcialmente Integrado”. En caso de que se opte por el “Sistema de Tributación de Renta Atribuida”, la tasa máxima llegaría al 25% desde el año 2017.

La Ley previamente referida establece que siendo SQM S.A. una sociedad anónima abierta, se le aplica como regla general el “Sistema de Tributación Parcialmente Integrado”, a menos que una futura Junta Extraordinaria de Accionistas de la Sociedad acordase optar por el “Sistema de Tributación de Renta Atribuida”.

En relación al impuesto diferido se consideraron las disposiciones del Oficio Circular N° 856 de la Superintendencia de Valores y Seguros de Chile, el cual señala que las diferencias por concepto de activos y pasivos asociados a los impuestos diferidos que se produzcan como efecto directo del incremento de la tasa de impuesto de primera categoría, deberán contabilizarse en el ejercicio respectivo contra patrimonio. El cargo patrimonial por este concepto, ascendió a MUS\$ 52.304.

**Nota 28 Impuestos a la renta y diferidos (continuación)****28.4 Impuesto a la renta y diferidos, continuación****d.4 Conciliación de los cambios en pasivos (activos) por impuestos diferidos al 31 de diciembre de 2013**

	<b>Pasivo (activo) por impuestos diferidos al comienzo del ejercicio</b>	<b>Gasto (ingreso) por impuestos diferidos reconocidos como resultados</b>	<b>Impuestos diferidos relacionados con partidas acreditadas (cargadas) directamente a patrimonio</b>	<b>Total incrementos (disminuciones) de pasivos (activos) por impuestos diferidos</b>	<b>Pasivo (activo) por impuestos diferidos al final del ejercicio</b>
	<b>MUS\$</b>	<b>MUS\$</b>	<b>MUS\$</b>	<b>MUS\$</b>	<b>MUS\$</b>
Depreciaciones	145.251	17.127	-	17.127	162.378
Deterioro cuentas incobrables	(5.807)	(1.223)	-	(1.223)	(7.030)
Provisión vacaciones	(3.971)	405	-	405	(3.566)
Gastos de fabricación	60.160	6.599	-	6.599	66.759
Resultados no realizados en ventas de productos	(105.879)	21.168	-	21.168	(84.711)
Valor justo bonos	(3.684)	-	3.023	3.023	(661)
Indemnización años de servicios	4.483	145	-	145	4.628
Coberturas	22.890	(17.629)	-	(17.629)	5.261
Inventarios de productos, repuestos e insumos	(15.027)	(5.802)	-	(5.802)	(20.829)
Gastos de investigación y desarrollo	4.917	2.101	-	2.101	7.018
Intereses activados	20.449	1.310	-	1.310	21.759
Gastos de obtención créditos bancarios	2.243	674	-	674	2.917
Intereses no devengados	(215)	176	-	176	(39)
Valor razonable propiedades, plantas y equipos	2.743	(2.140)	-	(2.140)	603
Beneficios al personal	(2.027)	1.646	-	1.646	(381)
Impuestos diferidos royalty	8.430	(507)	-	(507)	7.923
Pérdidas tributarias	(1.509)	1.041	-	1.041	(468)
Compra Intangible	-	235	-	235	235
Provisión juicios y gastos legales	(1.823)	(55)	-	(55)	(1.878)
Provisión plan de inversiones	(2.487)	(1.738)	-	(1.738)	(4.225)
Provisión cierre faena finos y chancado	(745)	(855)	-	(855)	(1.600)
Otros ID	(3.170)	2.841	-	2.841	(329)
<b>Total Diferencias temporarias, pérdidas y créditos fiscales no utilizados</b>	<b>125.222</b>	<b>25.519</b>	<b>3.023</b>	<b>28.542</b>	<b>153.764</b>

**d.5) Impuestos diferidos por beneficios por pérdidas tributarias**

Las pérdidas tributarias de arrastre de la Sociedad, se generaron principalmente por pérdidas incurridas en Chile, las cuales de acuerdo a las normas tributarias vigentes, no tienen fecha de expiración.

Las pérdidas tributarias de arrastre al 31 de diciembre de 2014 y al 31 de diciembre de 2013, son las siguientes:

	<b>31/12/2014 MUS\$</b>	<b>31/12/2013 MUS\$</b>
Chile	715	468
<b>Saldos a la fecha</b>	<b>715</b>	<b>468</b>

Las pérdidas tributarias al 31 de diciembre corresponden principalmente a Servicios Integrales de Tránsitos y Transferencias S.A., Exploraciones Mineras S.A. e Isapre Norte Grande Ltda.

**Nota 28 Impuestos a la renta y diferidos (continuación)****28.4 Impuesto a la renta y diferidos, continuación**

## d.6) Activos y pasivos por impuestos diferidos no reconocidos

Los activos y pasivos por impuestos diferidos no reconocidos al 31 de diciembre de 2014 y al 31 de diciembre de 2013, son los siguientes:

	Activos (pasivos)	
	31/12/2014	31/12/2013
	MUS\$	MUS\$
Pérdidas tributarias	139	139
Deterioro cuentas incobrables	81	81
Mermas de existencias	1.020	1.020
Plan de pensiones	(536)	(536)
Provisión vacaciones	29	29
Depreciación	(57)	(57)
Otros	(19)	(19)
<b>Saldos a la fecha</b>	<b>657</b>	<b>657</b>

Las pérdidas tributarias corresponden principalmente a Estados Unidos las cuales prescriben a los 20 años.

## d.7) Movimientos en activos y pasivos por Impuestos diferidos

Los movimientos en activos y pasivos por impuestos diferidos al 31 de diciembre de 2014 y al 31 de diciembre de 2013, son los siguientes:

	Activos (pasivos)	
	31/12/2014	31/12/2013
	MUS\$	MUS\$
Activos y pasivos por impuestos diferidos, saldo inicial neto	153.764	125.222
Incremento (decremento) por impuestos diferidos en resultado	16.629	25.519
Incremento (decremento) por impuestos diferidos en patrimonio	52.616	3.023
<b>Saldos a la fecha</b>	<b>223.009</b>	<b>153.764</b>

**Nota 28 Impuestos a la renta y diferidos (continuación)****28.4 Impuesto a la renta y diferidos, continuación**

d.8) Informaciones a revelar sobre gasto (ingreso) por impuesto a las ganancias

En la Sociedad los impuestos corrientes y diferidos, se reconocen como ingreso o gasto, y son incluidos en el resultado, excepto en la medida en que hayan surgido de:

- a) una transacción o suceso que se reconoce, en el mismo período o en otro diferente, fuera del resultado, ya sea en otro resultado integral o directamente en el patrimonio; o
- b) una combinación de negocios

Los gastos (ingresos) por impuestos corrientes y diferidos, son los siguientes:

	<b>31/12/2014</b>	<b>31/12/2013</b>
	<b>MUS\$</b>	<b>MUS\$</b>
	<b>Ingresos</b>	<b>Ingresos (gastos)</b>
	<b>(gastos)</b>	
<b>Gasto por impuestos corrientes a las ganancias</b>		
Gasto por impuestos corrientes	(94.796)	(113.326)
Ajustes al impuesto corriente del ejercicio anterior	3.043	305
<b>Gasto por impuestos corrientes, neto, total</b>	<b>(91.753)</b>	<b>(113.021)</b>
<b>Gasto por impuestos diferidos a las ganancias</b>		
Gasto diferido (ingreso) por impuestos relativos a la creación y reversión de diferencias temporarias	(16.629)	(25.518)
<b>Gasto por impuestos diferidos, neto, total</b>	<b>(16.629)</b>	<b>(25.518)</b>
<b>Gasto (Ingreso) por impuesto a las ganancias</b>	<b>(108.382)</b>	<b>(138.539)</b>

Los gastos (Ingresos) por impuesto a las ganancias por partes extranjera y nacional, son los siguientes:

	<b>31/12/2014</b>	<b>31/12/2013</b>
	<b>MUS\$</b>	<b>MUS\$</b>
	<b>Utilidad</b>	<b>Utilidad</b>
	<b>(pérdidas)</b>	<b>(pérdidas)</b>
<b>Gasto por impuestos corrientes a las ganancias por partes extranjera y nacional, neto</b>		
Gasto por impuestos corrientes, neto, extranjero	(7.761)	(8.267)
Gasto por impuestos corrientes, neto, nacional	(83.992)	(104.769)
<b>Gasto por impuestos corrientes, neto, total</b>	<b>(91.753)</b>	<b>(113.036)</b>
<b>Gasto por impuestos diferidos a las ganancias por partes extranjera y nacional, neto</b>		
Gasto por impuestos diferidos, neto, extranjero	(138)	492
Gasto por impuestos diferidos, neto, nacional	(16.491)	(25.995)
<b>Gasto por impuestos diferidos, neto, total</b>	<b>(16.629)</b>	<b>(25.503)</b>
<b>Gasto (Ingreso) por impuesto a las ganancias</b>	<b>(108.382)</b>	<b>(138.539)</b>

**Nota 28 Impuestos a la renta y diferidos (continuación)****28.4 Impuesto a la renta y diferidos, continuación**

d.9) Participación en tributación atribuible a inversiones contabilizadas por el Método de la participación:

La Sociedad no reconoce pasivos por impuestos diferidos en todos los casos de diferencias temporarias imponibles asociadas con inversiones en subsidiarias, sucursales y asociadas, o con participaciones en negocios conjuntos, porque de acuerdo a lo indicado en la norma, se cumplen conjuntamente las dos condiciones siguientes:

- la controladora, inversora o participante es capaz de controlar el momento de la reversión de la diferencia temporaria; y
- es probable que la diferencia temporaria no se revierta en un futuro previsible.

Además, la Sociedad no reconoce activos por impuestos diferidos, para todas las diferencias temporarias deducibles procedentes de inversiones en subsidiarias, sucursales y asociadas, o de participaciones en negocios conjuntos, porque no es probable que se cumplan los siguientes requisitos:

- las diferencias temporarias se reviertan en un futuro previsible; y
- se disponga de ganancias fiscales contra las cuales puedan utilizarse las diferencias temporarias.

d.10) Informaciones a revelar sobre los efectos por impuestos de los componentes de Otros Resultados Integrales:

	<b>Importe antes de impuestos (Gasto) utilidad 31/12/2014 MUS\$</b>	<b>(Gasto) ingreso por impuesto a las ganancias 31/12/2014 MUS\$</b>	<b>Importe después de impuestos 31/12/2014 MUS\$</b>
Impuesto a la renta relacionado a los componentes de otros ingresos y gastos con cargo o abono en el patrimonio neto			
Cobertura de flujo de caja	1.638	(311)	1.327
<b>Total</b>	<b>1.638</b>	<b>(311)</b>	<b>1.327</b>

	<b>Importe antes de impuestos (Gasto) utilidad 31/12/2013 MUS\$</b>	<b>(Gasto) ingreso por impuesto a las ganancias 31/12/2013 MUS\$</b>	<b>Importe después de impuestos 31/12/2013 MUS\$</b>
Impuesto a la renta relacionado a los componentes de otros ingresos y gastos con cargo o abono en el patrimonio neto			
Cobertura de flujo de caja	15.113	(3.023)	12.090
<b>Total</b>	<b>15.113</b>	<b>(3.023)</b>	<b>12.090</b>

**Nota 28 Impuestos a la renta y diferidos (continuación)****28.4 Impuesto a la renta y diferidos, continuación**

d.11) Explicación de la relación entre el gasto (ingreso) por el impuesto y la ganancia contable.

De acuerdo a lo señalado en NIC N° 12, párrafo N°81, letra “c”, la sociedad ha estimado que el método que revela información más significativa para los usuarios de sus estados financieros, es la conciliación numérica entre el gasto (ingreso) por el impuesto y el resultado de multiplicar la ganancia contable por la tasa vigente en Chile. La elección antes indicada, se basa en el hecho de que la Casa Matriz y sus subsidiarias establecidas en Chile, generan casi la totalidad del gasto (ingreso) por impuesto, los montos aportados por las subsidiarias establecidas fuera de Chile, no tienen importancia relativa en el contexto del total.

Conciliación numérica entre el gasto (ingreso) por el impuesto y el resultado de multiplicar la ganancia contable por la tasa vigente en Chile.

	Utilidad (pérdida)	
	31/12/2014	31/12/2013
	MUS\$	MUS\$
Resultado antes de impuesto	412.152	613.109
Tasa de impuesto renta vigente en Chile	21%	20%
	<hr/>	<hr/>
<b>Gasto por Impuestos utilizando la tasa legal</b>	<b>(86.552)</b>	<b>(122.622)</b>
Efecto pago impuestos al royalty	(7.583)	(10.277)
Efecto fiscal de ingresos de actividades ordinarias exentos de tributación	5.420	5.669
Efecto de la tasa impositiva de gastos no deducibles para la determinación de la ganancia (pérdida) tributable	(1.897)	(1.955)
Efecto fiscal de tasas impositivas soportadas en el extranjero	(4.050)	(2.268)
Otros efectos fiscales por conciliación entre la ganancia contable y el gasto por impuestos (ingreso)	(13.720)	(7.086)
	<hr/>	<hr/>
<b>Gasto por impuestos utilizando la tasa efectiva</b>	<b>(108.382)</b>	<b>(138.539)</b>

d.12) Períodos tributarios, potencialmente sujetos a verificación:

Las sociedades del grupo se encuentran potencialmente sujetas a auditorías tributarias al impuesto a las ganancias por parte de las autoridades tributarias de cada país. Dichas auditorías están limitadas a un número de períodos tributarios intermedios, los cuales por lo general, una vez transcurridos dan lugar a la expiración de dichas inspecciones.

Las auditorías tributarias, por su naturaleza, son a menudo complejas y pueden requerir varios años. El siguiente es un resumen de los períodos tributarios, potencialmente sujetos a verificación, de acuerdo a las normas tributarias, del país de origen:

**Chile**

De acuerdo al artículo 200 del Decreto de Ley N° 830, los impuestos se revisarán por cualquier deficiencia en su liquidación y girar los impuestos a que diere lugar, aplicando una prescripción del término de 3 años contado desde la expiración del plazo legal en que debió efectuarse el pago. Además esta prescripción se ampliara a 6 años para la revisión de impuestos sujetos a declaración, cuando ésta no se hubiere presentado o la presentada fuere maliciosamente falsa.

## **Nota 28 Impuestos a la renta y diferidos (continuación)**

### **28.4 Impuesto a la renta y diferidos, continuación**

#### **Estados Unidos de Norteamérica:**

Se pueden revisar las declaraciones de impuestos de hasta 3 años de antigüedad, a partir de la fecha de vencimiento de la declaración. En el evento de existir omisión u error en la declaración de los ingresos o costos por ventas, la revisión se puede ampliar hasta 6 años.

#### **México**

Se pueden revisar las declaraciones de impuestos de hasta 5 años de antigüedad, a partir de la fecha de vencimiento de la declaración.

#### **España**

Se pueden revisar las declaraciones de impuestos de hasta 4 años de antigüedad, a partir de la fecha de vencimiento de la declaración.

#### **Bélgica**

Se pueden revisar las declaraciones de impuestos de hasta 3 años de antigüedad, a partir de la fecha de vencimiento de la declaración, si no existen pérdidas tributarias. En el evento de existir omisión u error, la revisión se puede ampliar hasta 5 años.

#### **Sudáfrica**

Se pueden revisar las declaraciones de impuestos de hasta 3 años de antigüedad, a partir de la fecha de vencimiento de la declaración. En el evento de existir omisión u error significativos se puede ampliar hasta 5 años.

## Nota 29 Información a revelar sobre efectos de las variaciones en las tasas de cambio de la moneda extranjera

Los activos en moneda extranjera afectados por las variaciones en las tasas de cambio son los siguientes:

Clase de activo	Moneda	31/12/2014 MUS\$	31/12/2013 MUS\$
<b>Activos corrientes:</b>			
Efectivo y equivalentes al efectivo	ARS	12	-
Efectivo y equivalentes al efectivo	BRL	29	73
Efectivo y equivalentes al efectivo	CLP	6.355	25.391
Efectivo y equivalentes al efectivo	CNY	769	384
Efectivo y equivalentes al efectivo	EUR	10.449	9.230
Efectivo y equivalentes al efectivo	GBP	5	14
Efectivo y equivalentes al efectivo	IDR	4	4
Efectivo y equivalentes al efectivo	INR	12	7
Efectivo y equivalentes al efectivo	MXN	736	428
Efectivo y equivalentes al efectivo	PEN	1	2
Efectivo y equivalentes al efectivo	THB	2.055	2.161
Efectivo y equivalentes al efectivo	YEN	1.701	1.435
Efectivo y equivalentes al efectivo	ZAR	4.046	7.229
<b>Subtotal efectivo y equivalente al efectivo</b>		<b>26.174</b>	<b>46.358</b>
Otros activos financieros corrientes	CLF	60.153	-
Otros activos financieros corrientes	CLP	255.045	108.892
<b>Subtotal otros activos financieros corrientes</b>		<b>315.198</b>	<b>108.892</b>
Otros activos no financieros corrientes	ARS	22	21
Otros activos no financieros corrientes	AUD	-	95
Otros activos no financieros corrientes	BRL	2	1
Otros activos no financieros corrientes	CLF	59	75
Otros activos no financieros corrientes	CLP	20.985	25.814
Otros activos no financieros corrientes	CNY	101	33
Otros activos no financieros corrientes	EUR	5.594	5.383
Otros activos no financieros corrientes	AED	-	-
Otros activos no financieros corrientes	INR	-	-
Otros activos no financieros corrientes	MXN	1.503	793
Otros activos no financieros corrientes	PEN	-	3
Otros activos no financieros corrientes	THB	42	13
Otros activos no financieros corrientes	ZAR	972	801
<b>Subtotal otros activos no financieros corrientes</b>		<b>29.280</b>	<b>33.032</b>
Deudores comerciales y otras cuentas por cobrar	ARS	-	-
Deudores comerciales y otras cuentas por cobrar	AUD	-	-
Deudores comerciales y otras cuentas por cobrar	BRL	29	32
Deudores comerciales y otras cuentas por cobrar	CLF	1.174	507
Deudores comerciales y otras cuentas por cobrar	CLP	80.240	50.112
Deudores comerciales y otras cuentas por cobrar	CNY	2.368	9
Deudores comerciales y otras cuentas por cobrar	EUR	24.496	31.975
Deudores comerciales y otras cuentas por cobrar	GBP	269	261
Deudores comerciales y otras cuentas por cobrar	MXN	322	240
Deudores comerciales y otras cuentas por cobrar	PEN	88	92
Deudores comerciales y otras cuentas por cobrar	THB	4.713	1.823
Deudores comerciales y otras cuentas por cobrar	INR	-	-
Deudores comerciales y otras cuentas por cobrar	ZAR	18.162	14.742
<b>Subtotal deudores comerciales y otras cuentas por cobrar</b>		<b>131.861</b>	<b>99.793</b>
Cuentas por cobrar a entidades relacionadas	AED	379	379
Cuentas por cobrar a entidades relacionadas	CLP	87	517
Cuentas por cobrar a entidades relacionadas	EUR	1.360	845
Cuentas por cobrar a entidades relacionadas	THB	1.506	-
Cuentas por cobrar a entidades relacionadas	CNY	105	-
Cuentas por cobrar a entidades relacionadas	YEN	206	197
Cuentas por cobrar a entidades relacionadas	ZAR	3.771	9.157
<b>Subtotal cuentas por cobrar a entidades relacionadas</b>		<b>7.414</b>	<b>11.095</b>



**Nota 29 Información a revelar sobre efectos de las variaciones en las tasas de cambio de la moneda extranjera (continuación)**

Clase de activo	Moneda	31/12/2014 MUS\$	31/12/2013 MUS\$
Activos por impuestos corrientes	AUD	-	-
Activos por impuestos corrientes	CLP	1.803	1.033
Activos por impuestos corrientes	EUR	68	75
Activos por impuestos corrientes	ZAR	-	-
Activos por impuestos corrientes	MXN	1.122	230
Activos por impuestos corrientes	PEN	253	267
<b>Subtotal activos por impuestos corrientes</b>		<b>3.246</b>	<b>1.605</b>
<b>Activos no corrientes</b>			
Otros activos financieros no corrientes	BRL	-	27
Otros activos financieros no corrientes	CLP	20	20
Otros activos financieros no corrientes	YEN	39	45
<b>Subtotal otros activos financieros no corrientes</b>		<b>59</b>	<b>92</b>
Otros activos no financieros no corrientes	BRL	170	191
Otros activos no financieros no corrientes	CLP	727	758
<b>Subtotal otros activos no financieros no corrientes</b>		<b>897</b>	<b>949</b>
Derechos por cobrar no corrientes	CLF	1.028	465
Derechos por cobrar no corrientes	CLP	1.016	818
<b>Subtotal derechos por cobrar no corrientes</b>		<b>2.044</b>	<b>1.283</b>
Inversiones contabilizadas utilizando el método de la participación	AED	19.459	24.215
Inversiones contabilizadas utilizando el método de la participación	CLP	1.159	1.649
Inversiones contabilizadas utilizando el método de la participación	IDR	-	802
Inversiones contabilizadas utilizando el método de la participación	EUR	8.004	7.924
Inversiones contabilizadas utilizando el método de la participación	INR	754	-
Inversiones contabilizadas utilizando el método de la participación	THB	2.038	1.876
Inversiones contabilizadas utilizando el método de la participación	TRY	14.956	15.336
<b>Subtotal inversiones contabilizadas utilizando el método de la participación</b>		<b>46.370</b>	<b>51.802</b>
Activos intangibles distintos de la Plusvalía	CLP	402	507
Activos intangibles distintos de la Plusvalía	CNY	1	3
<b>Subtotal Activos intangibles distintos de la Plusvalía</b>		<b>403</b>	<b>510</b>
Propiedad planta y equipo	CLP	4.240	5.633
<b>Subtotal propiedad planta y equipo</b>		<b>4.240</b>	<b>5.633</b>
<b>Total activos no corrientes</b>		<b>54.013</b>	<b>60.269</b>
<b>Total activos</b>		<b>567.186</b>	<b>361.044</b>

**Nota 29 Información a revelar sobre efectos de las variaciones en las tasas de cambio de la moneda extranjera (continuación)**

Los pasivos en moneda extranjera afectados por las variaciones en las tasas de cambio son los siguientes:

Clase de pasivo	Moneda	Hasta 90 días MUS\$	31/12/2014 Más de 90 días a 1 año MUS\$	Total MUS\$	Hasta 90 días MUS\$	31/12/2013 Más de 90 días a 1 año MUS\$	Total MUS\$
<b>Pasivos corrientes</b>							
Otros pasivos financieros corrientes	CLF	4.822	6.329	11.151	1.455	77.866	79.321
Otros pasivos financieros corrientes	CLP	-	-	-	-	141.704	141.704
<b>Subtotal otros pasivos financieros corrientes</b>		<b>4.822</b>	<b>6.329</b>	<b>11.151</b>	<b>1.455</b>	<b>219.570</b>	<b>221.025</b>
Cuentas por pagar comerciales y otras cuentas por pagar	ARS	-	-	-	3	-	3
Cuentas por pagar comerciales y otras cuentas por pagar	BRL	52	-	52	64	-	64
Cuentas por pagar comerciales y otras cuentas por pagar	CHF	1	-	1	1	-	1
Cuentas por pagar comerciales y otras cuentas por pagar	CLP	67.326	3.163	70.489	55.785	26.224	82.009
Cuentas por pagar comerciales y otras cuentas por pagar	CNY	2.622	-	2.622	117	-	117
Cuentas por pagar comerciales y otras cuentas por pagar	EUR	10.442	-	10.442	18.654	-	18.654
Cuentas por pagar comerciales y otras cuentas por pagar	GBP	14	-	14	6	-	6
Cuentas por pagar comerciales y otras cuentas por pagar	INR	1	-	1	1	-	1
Cuentas por pagar comerciales y otras cuentas por pagar	MXN	20	-	20	485	-	485
Cuentas por pagar comerciales y otras cuentas por pagar	PEN	6	-	6	3	-	3
Cuentas por pagar comerciales y otras cuentas por pagar	ZAR	1.470	-	1.470	2.517	-	2.517
<b>Subtotal cuentas por pagar comerciales y otras cuentas por pagar</b>		<b>81.954</b>	<b>3.163</b>	<b>85.117</b>	<b>77.636</b>	<b>26.224</b>	<b>103.860</b>
Otras provisiones corrientes	ARS	-	-	-	62	-	62
Otras provisiones corrientes	BRL	524	13	537	821	595	1.416
Otras provisiones corrientes	CLP	9	-	9	6	-	6
Otras provisiones corrientes	EUR	6	-	6	7	-	7
Otras provisiones corrientes	INR	-	-	-	1	-	1
<b>Subtotal otras provisiones corrientes</b>		<b>539</b>	<b>13</b>	<b>552</b>	<b>897</b>	<b>595</b>	<b>1.492</b>
Pasivos por impuestos corrientes	CLP	-	-	-	-	33	33
Pasivos por impuestos corrientes	EUR	-	1.544	1.544	-	1.553	1.553
Pasivos por impuestos corrientes	MXN	-	896	896	-	-	-
<b>Subtotal pasivos por impuestos corrientes</b>		<b>-</b>	<b>2.440</b>	<b>2.440</b>	<b>-</b>	<b>1.586</b>	<b>1.586</b>
Provisiones corrientes por beneficios a los empleados	CLP	-	-	-	24.172	-	24.172
Provisiones corrientes por beneficios a los empleados	MXN	-	-	-	156	-	156
					<b>24.328</b>		<b>24.328</b>

**Nota 29 Información a revelar sobre efectos de las variaciones en las tasas de cambio de la moneda extranjera (continuación)**

Clase de pasivo	Moneda	31/12/2014		Total MUS\$	31/12/2013		Total MUS\$
		Hasta 90 días MUS\$	Más de 90 días a 1 año MUS\$		Hasta 90 días MUS\$	Más de 90 días a 1 año MUS\$	
Otros pasivos no financieros corrientes	BRL	18	0	18	55	-	55
Otros pasivos no financieros corrientes	CLP	5.557	2.158	7.715	7.055	19.922	26.977
Otros pasivos no financieros corrientes	CNY	-	-	-	18	-	18
Otros pasivos no financieros corrientes	EUR	546	-	546	2.442	-	2.442
Otros pasivos no financieros corrientes	MXN	1.479	62	1.541	720	62	782
Otros pasivos no financieros corrientes	AUD	70	-	70	-	-	-
Otros pasivos no financieros corrientes	PEN	-	-	-	70	-	70
Otros pasivos no financieros corrientes	THD	4	-	4	-	-	-
Otros pasivos no financieros corrientes	ZAR	37	-	37	8	-	8
<b>Subtotal otros pasivos no financieros corrientes</b>		<b>7.711</b>	<b>2.220</b>	<b>9.931</b>	<b>10.368</b>	<b>19.984</b>	<b>30.352</b>
<b>Total pasivos corrientes</b>		<b>95.026</b>	<b>14.165</b>	<b>109.191</b>	<b>114.684</b>	<b>267.959</b>	<b>382.643</b>

**Nota 29 Información a revelar sobre efectos de las variaciones en las tasas de cambio de la moneda extranjera (continuación)**

Clase de pasivo	Moneda	31/12/2014					Total MUS\$
		Más de 1 año hasta 2 años MUS\$	Más de 2 años a 3 años MUS\$	Más de 3 años a 4 años MUS\$	Más de 4 años a 5 años MUS\$	Más de 5 años MUS\$	
		<b>Pasivos no corrientes</b>					
Otros pasivos financieros no corrientes	CLF	6.088	46.524	6.088	6.088	262.761	327.549
Otros pasivos financieros no corrientes	CLP	-	-	-	-	-	-
<b>Subtotal otros pasivos financieros no corrientes</b>		<b>6.088</b>	<b>46.524</b>	<b>6.088</b>	<b>6.088</b>	<b>262.761</b>	<b>327.549</b>
Pasivos por impuestos diferidos	CLP	-	-	-	-	-	-
Pasivos por impuestos diferidos	MXN	-	-	-	-	-	-
<b>Subtotal pasivos por impuestos diferidos</b>		-	-	-	-	-	-
Provisiones no corrientes por beneficios a los empleados	CLP	-	-	-	-	1.793	1.793
Provisiones no corrientes por beneficios a los empleados	MXN	-	-	-	-	115	115
Provisiones no corrientes por beneficios a los empleados	YEN	-	-	-	-	449	449
<b>Subtotal provisiones no corrientes por beneficios a los empleados</b>		-	-	-	-	<b>2.357</b>	<b>2.357</b>
<b>Total pasivos no corrientes</b>		<b>6.088</b>	<b>46.524</b>	<b>6.088</b>	<b>6.088</b>	<b>265.118</b>	<b>329.906</b>

Clase de pasivo	Moneda	31/12/2013					Total MUS\$
		Más de 1 año hasta 2 años MUS\$	Más de 2 años a 3 años MUS\$	Más de 3 años a 4 años MUS\$	Más de 4 años a 5 años MUS\$	Más de 5 años MUS\$	
		<b>Pasivos no corrientes</b>					
Otros pasivos financieros no corrientes	CLF	6.471	6.488	50.648	6.521	293.841	363.969
Otros pasivos financieros no corrientes	CLP	-	-	-	-	-	-
<b>Subtotal otros pasivos financieros no corrientes</b>		<b>6.471</b>	<b>6.488</b>	<b>50.648</b>	<b>6.521</b>	<b>293.841</b>	<b>363.969</b>
Pasivos por impuestos diferidos	CLP	-	-	-	-	-	-
Pasivos por impuestos diferidos	MXN	-	-	-	-	-	-
<b>Subtotal pasivos por impuestos diferidos</b>		-	-	-	-	-	-
Provisiones no corrientes por beneficios a los empleados	CLP	-	-	-	-	28.532	28.532
Provisiones no corrientes por beneficios a los empleados	MXN	-	-	-	-	131	131
Provisiones no corrientes por beneficios a los empleados	YEN	-	-	-	-	494	494
<b>Subtotal provisiones no corrientes por beneficios a los empleados</b>		-	-	-	-	<b>29.157</b>	<b>29.157</b>
<b>Total pasivos no corrientes</b>		<b>6.471</b>	<b>6.488</b>	<b>50.648</b>	<b>6.521</b>	<b>322.998</b>	<b>393.126</b>

### Nota 30 Desembolsos de exploración y evaluación de recursos minerales

Dada la naturaleza de las operaciones de Sociedad Química y Minera de Chile S.A. y Filiales y el tipo de exploración que realiza, distinta a los otros negocios mineros donde el proceso de exploración conlleva un tiempo relevante, el proceso de exploración y definición de factibilidad económica ocurre normalmente dentro del ejercicio. Por tanto, si bien los desembolsos son inicialmente activados, éstos podrían ser reconocidos en el resultado del mismo ejercicio en caso de no existir factibilidad técnica y viabilidad comercial. Esto genera que no existan desembolsos relevantes que no cuenten con el estudio de factibilidad al cierre del ejercicio.

Los desembolsos de prospección se pueden encontrar en 4 distintas etapas: Ejecución, factibles económicamente, no factibles económicamente y en explotación:

1. Ejecución: Los desembolsos de prospección que se encuentran en ejecución y ,que por lo tanto, aún no se define su factibilidad económica, se clasifican dentro del rubro Activos no Corrientes en Propiedades, Plantas y Equipos, el saldo al 31 de diciembre de 2014 asciende a MUS\$ 28.401 y al 31 de diciembre de 2013 a MUS\$ 28.568.
2. Factibles económicamente: Los desembolsos de prospección, los cuales una vez finalizados, se concluyó que su factibilidad económica es viable se encuentran clasificados en el rubro Activos no Corrientes en Otros Activos no Financieros no Corrientes, el saldo al 31 de diciembre de 2014 es de MUS\$ 29.569 y al 31 de diciembre de 2013 MUS\$ 33.388.
3. No factibles económicamente: Los desembolsos de prospección, los cuales una vez finalizados, se concluyó que no son económicamente factibles, se llevan a resultado. Al 31 de diciembre de 2014 este monto asciende a MUS\$ 2.352 y al 31 de diciembre del 2013 MUS 7.064.
4. En explotación: Los desembolsos de prospección que se encuentran en explotación se clasifican en el rubro Activos Corrientes en Inventarios Corrientes, estos son amortizados en función del material explotado, al 31 de diciembre el monto es de MUS\$ 2.207 y el saldo al 31 de diciembre de 2013 por este concepto es de MUS\$ 630.

En cuanto al monto de los desembolsos activados, el total desembolsado en exploración y evaluación de recursos mineros al 31 de diciembre de 2014, fue de MUS\$ 9.910, y corresponden a proyectos no metálicos. Estos desembolsos corresponden principalmente a estudios, ya sean topográficos, geológicos, perforaciones exploratorias, tomas de muestras, entre otros.

Respecto a estos desembolsos, se ha definido clasificar, de acuerdo al párrafo 9 de la NIIF 6:

Para aquellos gastos en exploración en los cuales el mineral presenta baja ley que no es económicamente explotable, se cargan directamente a resultado.

Si los estudios determinan que la ley del mineral es económicamente explotable, se clasifican en otros activos no corrientes en el rubro gastos de desarrollo manchas y gastos de prospección, y al momento de decidir explotar la zona este es clasificado al rubro existencias formando parte del costo de la materia prima requerida para la producción.

## **Nota 31 Hechos ocurridos después de la fecha del balance**

### **31.1 Autorización de estados financieros**

Los estados financieros consolidados de acuerdo a Normas Internacionales de Información Financiera, Sociedad Química y Minera de Chile y filiales, para el período terminado al 31 de diciembre de 2014 fueron aprobados y autorizados para su emisión en la sesión de Directorio celebrada el 3 de marzo de 2015.

### **31.2 Informaciones a revelar sobre hechos posteriores a la fecha del balance**

El Directorio de la Sociedad se reunió extraordinariamente el día 26 de Febrero del año 2015 para analizar las materias que han sido divulgadas por la prensa durante las últimas semanas y que dicen relación con la investigación que realizan el Servicio de Impuestos Internos y el Ministerio Público. El Directorio, en dicha Sesión, acordó conformar un Comité ad-hoc conformado por los directores señores José María Eyzaguirre B., Juan Antonio Guzmán M. y Wolf von Appen B. para que conduzca la investigación pertinente. El Directorio delegó en dicho Comité toda la autoridad necesaria para llevar a cabo su cometido facultándole para que, a su discreción, requiera toda la asesoría externa independiente que estime apropiada y encomendándole que, una vez realizada su tarea, informe al Directorio de SQM S.A. sus conclusiones y eventuales cursos de acción.

La Gerencia, no tiene conocimiento de otros hechos significativos, ocurridos entre el 31 de diciembre de 2014 y la emisión de estos estados financieros consolidados, que puedan afectarlos significativamente.

### **31.3 Detalle de dividendos declarados después de la fecha del balance**

A la fecha de cierre de los estados financieros, no existen dividendos declarados después de la fecha del balance.

**Informe de los Inspectores de Cuentas**

**Informe de los Inspectores de Cuentas**

Hemos examinado los Estados Financieros de Sociedad Química y Minera de Chile S.A. correspondiente al ejercicio terminado el 31 de diciembre de 2014.

Nuestro examen y revisión como Inspectores de Cuenta abarcó la comparación de los saldos de cuenta del Libro Mayor con las del Balance General y sus correspondientes Estados de Resultados al 31 de diciembre de 2014, encontrándose conforme sus saldos.

  
Oriana Lazo M.

  
Ángel Gómez M.

**Análisis Razonado de la Situación Financiera****1. Análisis de los Estados Financieros**

<b>Balance</b>		
<i>(en millones de US\$)</i>	<i>Al 31 dic 2014</i>	<i>Al 31 de dic. 2013</i>
<b>Activos corrientes totales</b>	<b>2.511,8</b>	<b>2.455,0</b>
Efectivo y equivalente al efectivo	354,6	476,6
Otros activos financieros corriente	670,6	460,2
Cuentas por Cobrar (1)	475,3	459,0
Existencias	919,6	955,5
Otros	91,7	103,7
<b>Activos no corrientes totales</b>	<b>2.151,8</b>	<b>2.312,6</b>
Otros activos financieros no corrientes	0,4	0,1
Inversiones Empresas Relacionadas	75,8	77,0
Propiedad, planta y equipos	1.888,0	2.054,4
Otros activos no corrientes	187,7	181,1
<b>Total Activos</b>	<b>4.663,7</b>	<b>4.767,6</b>
<b>Pasivos corrientes total</b>	<b>523,7</b>	<b>722,6</b>
Otros pasivos financieros corrientes	213,2	401,4
Otros	310,5	321,2
<b>Total pasivos no corrientes</b>	<b>1.840,3</b>	<b>1.612,7</b>
Otros pasivos financieros no corrientes	1.574,2	1.417,4
Otros	266,0	195,3
Patrimonio antes de interés minoritario	2.239,8	2.376,6
Interés Minoritario	59,9	55,6
Total Patrimonio	2.299,7	2.432,2
<b>Total Pasivos y Patrimonio</b>	<b>4.663,7</b>	<b>4.767,6</b>
Liquidez (2)	4,8	3,4

(1) Deudores comerciales y otras cuentas por cobrar, corriente + Cuentas por cobrar a EERR, corriente

(2) Activos corrientes / Pasivos corrientes



### 1.1 Análisis del Estado de Situación financiera consolidado

Al 31 de diciembre de 2014 los activos totales de la Sociedad ascienden a MMUS\$4.663,7, lo que representa una disminución de aproximadamente un 2% en comparación con los MMUS\$ 4.767,6 obtenidos al 31 de diciembre del 2013. Esta diferencia, entre ambos periodos, se produce principalmente por la variación en los siguientes rubros:

El Activo corriente aumentó aproximadamente en un 2%, desde los MMUS\$2.455 registrados al cierre del año anterior hasta los MMUS\$2.512 del periodo actual.

- Efectivo y equivalente al efectivo disminuyó en MMUS\$122 (26%) cerrando al 31 de diciembre con MMUS\$355. El detalle de la composición del rubro se encuentra revelado en la Nota N° 7.
- Las cuentas por cobrar aumentaron en MMUS\$16 (4%), cerrando al 31 de diciembre con MMUS\$475. El detalle de la composición del rubro se encuentra en la Nota 10.
- Otros activos financieros corrientes aumentó en MMUS\$210 (46%), cerrando al 31 de diciembre con MMUS\$671. El detalle la composición del rubro se encuentra revelado en la Nota N°10.
- Inventario corriente disminuyó en MMUS\$36 (4%), cerrando al 31 de diciembre con MMUS\$920. El detalle de la composición del rubro se encuentra revelado en la Nota N°8.

El Activo no corriente disminuyó aproximadamente en un 7%, desde los MMUS\$2.312 registrados al cierre del año anterior hasta los MMUS\$2.151 del trimestre actual.

- Propiedad, planta y equipos disminuyó en MMUS\$166 (8%), cerrando al 31 de diciembre con MMUS\$1.888. El detalle la composición del rubro se encuentra revelado en la Nota N°14.

Al 31 de diciembre de 2014 los pasivos totales de la sociedad ascienden a MMU\$2.364, lo que representa una alza de aproximadamente un 1% en comparación a los MMUS\$2.335 obtenidos el 31 de diciembre del 2013. Esta diferencia, entre periodos, se produce principalmente por la variación en los siguientes rubros:

El Pasivo corriente disminuyó aproximadamente en un 28%, desde los MMUS\$723 registrados a fines de diciembre del año anterior hasta los MMUS\$524 del trimestre actual.

- Otros pasivos financieros corrientes disminuyó en MMUS\$188 (47%), cerrando al 31 de diciembre con MMUS\$213. El detalle de la composición del rubro se encuentra revelado en la Nota N°10.
- Otros pasivos no financieros corrientes disminuyó en MMUS\$5 (6%), cerrando al 31 de diciembre con MMUS\$90. El detalle de la composición del rubro se encuentra revelado en la Nota N°18.

El Pasivo no corriente aumentó aproximadamente en un 14%, desde los MMUS\$1.613 registrados al cierre del año anterior hasta los MMUS\$1.840 del trimestre actual.

- Otros pasivos financieros no corrientes aumentó en MMUS\$157 (11%), cerrando al 31 de diciembre con MMUS\$1.574.

Los estados financieros consolidados de Sociedad Química y Minera de Chile S.A. y Filiales han sido preparados de acuerdo con lo establecido en las Normas Internacionales de Información Financiera (en adelante NIIF) y representan la aplicación integral, explícita y sin reservas de las referidas normas internacionales emitidas por el

International Accounting Standards Board (IASB). De existir discrepancias entre las NIIF y las instrucciones de la SVS, priman estas últimas. Al 31 de diciembre de 2014, la única instrucción de la SVS que contraviene las NIIF se refiere al registro particular de efectos sobre impuestos diferidos.

Estos estados financieros consolidados reflejan la imagen fiel del patrimonio y de la situación financiera de la Compañía, y de los resultados de sus operaciones, de los cambios en el estado de ingresos y gastos reconocidos y de los flujos de efectivo, que se han producido en el ejercicio terminado a estas fechas.

La valorización de los activos y pasivos principales se ha efectuado de acuerdo a lo siguiente:

**Existencias:** La Compañía valoriza los inventarios por el menor valor entre el costo y el valor neto de realización. El precio de costo de los productos terminados y los productos en proceso incluye los costos de materiales directos y, en su caso, los costos de mano de obra, los costos indirectos incurridos para transformar las materias primas en productos terminados y los gastos generales incurridos al trasladar los inventarios a su ubicación y condiciones actuales. El método utilizado para determinar el costo de las existencias es el costo promedio ponderado.

Los descuentos comerciales, rebajas obtenidas y otras partidas similares son deducidos en la determinación del precio de adquisición.

El valor neto de realización representa la estimación del precio de venta menos todos los costos estimados de terminación y los costos que serán incurridos en los procesos de comercialización, venta y distribución.

La Compañía realiza una evaluación del valor neto de realización de los inventarios al final de cada ejercicio, registrando una estimación con cargo a resultados cuando éstas se encuentran sobrevaloradas. Cuando las circunstancias que previamente causaron la rebaja hayan dejado de existir, o cuando exista clara evidencia de aumento en el valor neto de realización debido a un cambio en las circunstancias económicas o precios de las materias primas principales, se procede a modificar la estimación previamente efectuada.

La valorización de los productos obsoletos, defectuosos o de lento movimiento se ha reducido a su valor estimado de realización.

Las provisiones sobre las existencias de la Compañía se han constituido en base a un estudio técnico que cubre las distintas variables que afectan a los productos en existencia (densidad, humedad, entre otras).

Las materias primas, insumos y materiales se registran al valor de costo de adquisición o de mercado, el menor. El costo de adquisición se calcula de acuerdo con el método del precio promedio anual.

**Propiedades, plantas y equipos:** El inmovilizado material se ha valorizado a su costo de adquisición, neto de su correspondiente depreciación acumulada y de las pérdidas por deterioro que haya experimentado.

## 1.2 Estado de Resultados Integrales Consolidados

<b>Estado de Resultados</b>		<i>Acumulado al 31 de dic</i>		
<i>(en millones de US\$)</i>	<i>Cuarto trimestre</i>		<b>2014</b>	<b>2013</b>
	<b>2014</b>	<b>2013</b>		
<b>Ingresos</b>	<b>491,4</b>	<b>492,2</b>	<b>2.014,2</b>	<b>2.203,1</b>
Nutrición Vegetal de Especialidad*	174,2	154,1	708,0	687,5
Yodo y Derivados	72,4	102,6	335,4	461,0
Litio y Derivados	52,4	48,1	206,8	196,5
Químicos Industriales	18,9	24,6	101,9	154,0
Cloruro de Potasio & Sulfato de Potasio	149,3	134,0	584,3	606,3
Otros Ingresos	24,2	28,7	77,7	97,9
<b>Costo de Ventas</b>	<b>(281,3)</b>	<b>(288,4)</b>	<b>(1.179,9)</b>	<b>(1.264,9)</b>
<b>Depreciación y amortización</b>	<b>(69,7)</b>	<b>(57,5)</b>	<b>(251,3)</b>	<b>(216,8)</b>
<b>Margen Bruto</b>	<b>140,4</b>	<b>146,3</b>	<b>583,0</b>	<b>721,5</b>
Gastos Administración	(28,7)	(29,1)	(96,5)	(105,2)
Costos Financieros	(17,7)	(14,5)	(63,4)	(58,6)
Ingresos Financieros	4,5	2,9	16,1	12,7
Diferencia de cambio	(4,5)	(0,6)	(16,5)	(12,0)
Otros	8,4	(11,4)	(10,5)	54,7
<b>Ganancia (pérdida) antes de impuesto</b>	<b>102,4</b>	<b>93,5</b>	<b>412,2</b>	<b>613,1</b>
<b>Impuesto a la Renta</b>	<b>(21,3)</b>	<b>(21,5)</b>	<b>(108,4)</b>	<b>(138,5)</b>
<b>Resultado antes de interés minoritario</b>	<b>81,0</b>	<b>72,1</b>	<b>303,8</b>	<b>474,6</b>
Interés minoritario	(3,1)	(3,1)	(7,4)	(7,5)
<b>Resultado del ejercicio</b>	<b>78,0</b>	<b>69,0</b>	<b>296,4</b>	<b>467,1</b>
Utilidad por acción (US\$)	0,30	0,26	1,13	1,77

\*Incluye otros nutrientes vegetales de especialidad

### 1.2.1 Análisis por Áreas de Negocio y Variaciones de Mercado

#### Nutrientes Vegetales de Especialidad

Los ingresos de la línea de negocio de NVE para 2014 totalizaron US\$708,0 millones, un aumento del 3,0% respecto a los \$687,5 millones para 2013.

Los ingresos del cuarto trimestre de 2014 alcanzaron US\$174,2 millones, un 3,3% menos que los US\$154,1 millones informados en el cuarto trimestre de 2013.

El mercado NVE experimentó un fuerte crecimiento de la demanda durante 2014 en comparación con 2013. El crecimiento del mercado en el negocio del nitrato de potasio agrícola fue más de un 5%, gracias al crecimiento en América del Norte. Esperamos que la demanda en el nitrato de potasio siga creciendo por sobre el 5% en 2015.

En 2014, nuestros volúmenes de ventas en la línea de negocio de la nutrición vegetal de especialidad aumentaron un 3,6% en comparación con el volumen de ventas en 2013. El nitrato de potasio, nuestro producto más importante en esta línea de negocio, vio un crecimiento de alrededor del 5%. En general, los precios del nitrato de potasio son menos volátiles que aquellos de otros fertilizantes *commodity* como el cloruro de potasio; los precios en la línea de negocio se mantuvieron básicamente planos en el 2014 en comparación con el 2013.

El **margen bruto**<sup>(4)</sup> del segmento NVE representó aproximadamente el 25% del margen bruto consolidado de SQM para los doce meses concluidos al 31 de diciembre de 2014.

#### Yodo y Derivados

Los ingresos de yodo y derivados en 2014 fueron de US\$335,4 millones, una disminución del 27,2% respecto a los US\$461,0 millones generados en 2013.

Los ingresos por yodo y derivados para el cuarto trimestre de 2014 sumaron US\$72,4 millones, una disminución del 29,4% respecto a los US\$102,6 millones alcanzados durante el cuarto trimestre de 2013.

El crecimiento del mercado del yodo fue de aproximadamente 3% en 2014, y creemos que la demanda total del mercado alcanzó aproximadamente las 31.600 toneladas métricas, de las cuales SQM tenía una cuota de mercado de alrededor de 26%. La demanda fue liderada por el crecimiento de los medios de contraste de rayos X y de las industrias farmacéuticas. Esperamos ver un crecimiento de la demanda de más del 3% en 2015, en parte, debido a precios más bajos. Como era de esperar, los precios en el mercado del yodo sintieron una presión significativa durante 2014, en comparación con los últimos años.

SQM no estuvo inmune a esta presión y nuestros precios bajaron poco más de 23% en 2014 en comparación con el año 2013. Se prevé que los precios promedio seguirán disminuyendo a lo largo de 2015. Creemos que somos el productor de más bajo costo en Chile, por lo que estamos bien posicionados para enfrentar este desafiante ambiente.

Nuestros volúmenes de venta en la línea de negocio del yodo se redujeron en aproximadamente un 5% en los doce meses concluidos el 31 de diciembre de 2014, en comparación con el período de doce meses concluidos el 31 de diciembre de 2013. Esperamos que nuestros volúmenes de venta aumenten a medida que trabajamos para recuperar nuestra participación en este mercado.

El **margen bruto** del segmento del yodo y derivados representó aproximadamente el 24% del margen bruto consolidado de SQM para los doce meses finalizados el 31 de diciembre de 2014.

#### Litio y Derivados

Los ingresos por litio y derivados totalizaron US\$206,8 millones durante 2014, un aumento del 5,3% respecto a los US\$196,5 millones para 2013.

Los ingresos por litio y derivados aumentaron aproximadamente en un 8,9% durante el cuarto trimestre de 2014 respecto al cuarto trimestre de 2013. Los ingresos totales sumaron US\$52,4 millones durante el cuarto trimestre de 2014, en comparación con los US\$48,1 millones en el cuarto trimestre de 2013.

El mercado del litio continuó creciendo en 2014, lo que se atribuye principalmente al crecimiento en el mercado de las baterías recargables. El crecimiento de la demanda llegó a más del 9%, mientras que el crecimiento de la demanda en las baterías creció más de un 14%. Durante 2014 continuamos siendo un actor importante en el mercado del carbonato de litio; nuestra participación de mercado fue de aproximadamente 27%.

Durante el 2014, los precios en el mercado del carbonato de litio se redujeron ligeramente, lo que se reflejó en los precios promedio en esta línea de negocio, que se redujeron casi un 4% en 2014 en comparación con 2013. Se prevé que la competencia existente añadirá una nueva oferta en 2015, pero el crecimiento de la demanda debe ser superior a esta nueva oferta y, por lo tanto, estamos esperando que los precios promedio aumenten en 2015.

En 2014, nuestros volúmenes de ventas en la línea de negocio del litio aumentaron casi un 10% en comparación con 2013. Vimos volúmenes de ventas particularmente fuertes en el cuarto trimestre. Siendo éste el trimestre más alto del 2014. Esperamos que nuestros volúmenes de venta en 2015 se mantengan relativamente estables en comparación con 2014, con volúmenes de venta por un total apenas bajo las 40.000 toneladas métricas.

El **margen bruto** del segmento del litio y derivados representó aproximadamente el 15% del margen bruto consolidado de SQM para los doce meses finalizados el 31 de diciembre de 2014.

#### **Potasio: Cloruro de Potasio & Sulfato de Potasio (MOP & SOP)**

Los ingresos por cloruro de potasio y sulfato de potasio para 2014 totalizaron US\$584,3 millones, un aumento del 0,2% respecto a los US\$606,3 millones informados en 2013.

Los ingresos por cloruro de potasio y sulfato de potasio aumentaron en un 11,4% en el cuarto trimestre de 2014, para alcanzar US\$149,3 millones, en comparación con los US\$134,0 millones informados para el cuarto trimestre de 2013.

El mercado del cloruro de potasio vio una fuerte demanda en el año 2014, en el que se estima que la demanda alcanzó niveles cercanos a los 60 millones de toneladas métricas. No esperamos ver un mayor crecimiento del mercado durante el año 2015. Los precios en el mercado aumentaron durante el segundo semestre del 2014.

Seguimos tomando ventaja de nuestra desarrollada red de distribución, distribuyendo cloruro de potasio a los clientes en todo el mundo. Nuestro principal mercado sigue siendo Brasil que, en 2014, representó aproximadamente un tercio de nuestras ventas de cloruro de potasio. Si bien hay cierta incertidumbre en torno al mercado de fertilizantes *commodity* en 2015, esperamos que nuestros volúmenes de venta en el mercado del cloruro de potasio y sulfato de potasio se mantengan relativamente planos en 2015, en comparación con el año 2014.

El **margen bruto** del segmento del cloruro de potasio y sulfato de potasio representó aproximadamente el 28% del margen bruto consolidado de SQM para los doce meses finalizados el 31 de diciembre de 2014.

#### **Químicos Industriales**

Los ingresos por químicos industriales para los doce meses finalizados el 31 de diciembre de 2014 alcanzaron US\$101,9 millones, una disminución del 33,8% respecto a los US\$154,0 millones para los doce meses finalizados el 31 de diciembre de 2013.

Los ingresos para el cuarto trimestre de 2014 totalizaron US\$18,9 millones, una disminución del 23,3% respecto a los US\$24,6 millones para el cuarto trimestre de 2013.

La demanda de químicos industriales para aplicaciones tradicionales se ha mantenido relativamente estable en comparación con el año 2013. Los volúmenes de ventas de sales solares<sup>(5)</sup> en el año llegaron a poco más de 22.000 toneladas métricas, una baja significativa en comparación con el año 2013.

Con respecto al futuro, SQM ha cerrado de acuerdos de suministro de sales solares por más de 200.000 toneladas métricas, que serán suministradas a cuatro nuevos proyectos en África y América Latina entre 2015 y 2017. Se espera que la mayoría de estos volúmenes sea registrada durante los dos últimos años de ese período. Vamos a seguir ofreciendo nuevos negocios de sal solar en un esfuerzo por aumentar los volúmenes en más de las 200.000 toneladas métricas antes mencionadas. Las perspectivas en el mercado de la sal solar siguen siendo positivas, y se espera que en 2015 los volúmenes de ventas en esta línea de negocio sean superiores a los volúmenes de venta observados en 2014.

El **margen bruto** del segmento de los químicos industriales representó aproximadamente el 7% del margen bruto consolidado del SQM para los doce meses finalizados el 31 de diciembre de 2014.

### **Otros Fertilizantes Commodities & Otros Ingresos**

Los ingresos por ventas de otros fertilizantes *commodity* y otros ingresos alcanzaron los US\$77,7 millones en los doce meses concluidos el 31 de diciembre de 2014, lo que muestra una disminución en comparación con los US\$97,9 millones en los doce meses concluidos el 31 de diciembre de 2013.

### **Exploración Metálica**

Como parte del programa de exploración metálica, el que se desarrolla en nuestras concesiones mineras de caliche, hemos estado desarrollando un programa de alianzas de exploración con terceros, a través de contratos de opciones. Los acuerdos consideran un mecanismo de participación de SQM a través de una participación minoritaria y/o regalías sobre las ventas de metales. SQM finalizó 2014 con 12 contratos vigentes, de los cuales 2 se firmaron durante el cuarto trimestre del año 2014. El objetivo de las alianzas de exploración de la Compañía es alcanzar una inversión proyectada en exploraciones de US\$20 millones por año a través de alianzas existentes y futuras.

La inversión directa de SQM en el programa de exploración entre los años 2011 y 2013 fue de aproximadamente US\$29 millones, incluyendo la exploración en áreas *greenfield* y otras áreas de interés, mientras que en 2014 la inversión total alcanzó los US\$5 millones.

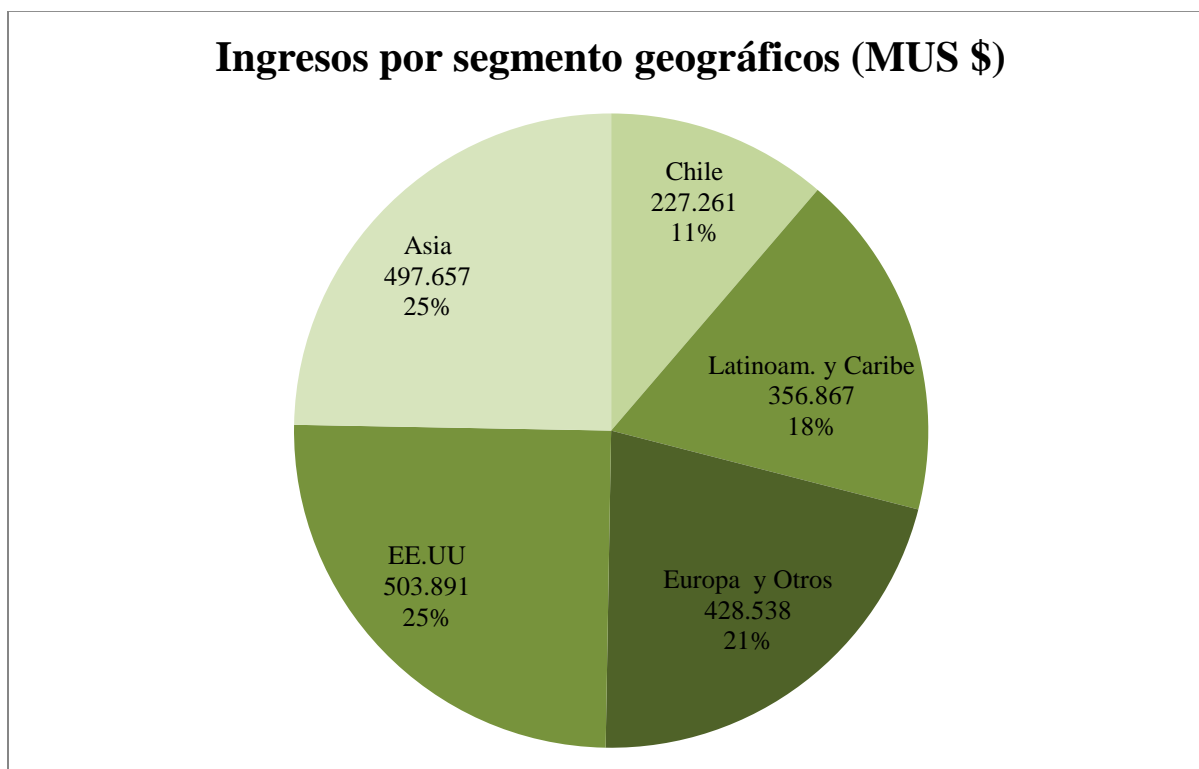

### 1.2.2 Costos de Venta

Los costos de venta fueron de MUS\$1.431.242 (71% de los ingresos) para el periodo terminado al 31 de diciembre de 2014, los que se comparan con los MUS\$1.481.690 (67% de los ingresos) registrados durante el mismo periodo del año anterior.

### 1.2.3 Gastos Administrativos

Los gastos administrativos totalizaron US\$96,5 millones (4,8% de los ingresos) para los doce meses finalizados el 31 de diciembre de 2014, en comparación con los US\$105,2 millones (4,8% de los ingresos) para los doce meses finalizados el 31 de diciembre de 2013.

### 1.2.4 Gastos Financieros Netos

Los gastos financieros netos para los doce meses finalizados el 31 de diciembre de 2014 fueron de US\$47,2 millones, en comparación con los US\$45,9 millones para los doce meses finalizados el 31 de diciembre de 2013.

### 1.2.5 Gasto por Impuesto a la Renta

Durante 2014 el gasto por impuesto a la renta alcanzó US\$108,5 millones, lo cual representa una tasa efectiva de impuesto del 26,3%, en comparación con el gasto por impuesto a la renta de US\$138,5 millones durante 2013. La tasa de impuesto corporativo en Chile fue del 20% durante 2013 y 21% durante 2014.

### 1.2.6 Fuentes de Financiamiento

El financiamiento por gastos de capital y requerimientos de capital de trabajo se ha obtenido del efectivo neto proporcionado por actividades operacionales, préstamos corporativos de acuerdo con líneas de crédito y emisión de títulos de deuda tanto en el mercado local como en el extranjero.

## 2. Índices Financieros

31-12-2014 31-12-2013

### Liquidez

Liquidez corriente	Veces	4,80	3,40	$\frac{\text{Activo Corriente}}{\text{Pasivo Corriente}}$
Razón ácida	Veces	3,04	2,08	$\frac{(\text{Activo Corriente} - \text{Inventarios})}{\text{Pasivo Corriente}}$

31-12-2014 31-12-2013

### Endeudamiento

Razón de endeudamiento	%	1,06	0,98	$\frac{\text{Pasivo}}{\text{Patrimonio atribuible a los propietarios de la controladora}}$
Proporción de la deuda a corto plazo	%	22,2	30,9	$\frac{\text{Pasivo Corriente}}{\text{Deuda Total}}$
Proporción de la deuda a largo plazo	%	77,8	69,1	$\frac{\text{Pasivo No Corriente}}{\text{Deuda Total}}$

31-12-2014 31-12-2013

### Actividad

Total activos	MMUS\$	4.664	4.767	
Rotación de inventarios	Veces	1,56	1,55	$\frac{\text{Costo de ventas}_{LTM}}{\text{Inventario}}$
Permanencia de inventario	Días	231	232	$\frac{360 \text{ días}}{\text{Rotación de Inventarios}}$

31-12-2014 31-12-2013

### Rentabilidad

Resultado por acción	Veces	1,15	1,8	$\frac{\text{Resultado Neto}_{LTM}}{\text{Acciones suscritas}}$
Rentabilidad del patrimonio	%	13,2	19,5	$\frac{\text{Resultado Neto}_{LTM}}{\text{Patrimonio}}$
Rentabilidad del activo	%	13,7	16,4	$\frac{\text{Resultado Neto}_{LTM}}{\text{Activos}}$



### 3. Análisis del Estado de Flujo de Efectivo

La constitución de los principales componentes del flujo de efectivo y equivalentes al efectivo al 31 de diciembre de 2014 y 2013, es la siguiente:

<b>Estado de flujo de Efectivo y Equivalentes al Efectivo</b>	<b>31/12/2014</b> <b>MUS\$</b>	<b>31/12/2013</b> <b>MUS\$</b>
Flujos de efectivo netos procedentes de (utilizados en) actividades de operación	591.044	651.713
Flujos de efectivo netos procedentes de (utilizados en) actividades de inversión	(311.364)	(487.385)
Flujos de efectivo netos procedentes de (utilizados en) actividades de financiación	(388.035)	(2.285)
Efectos de la variación en la tasa de cambio sobre el efectivo y equivalentes al efectivo	(13.701)	(9.774)
Efectivo y equivalente al efectivo al principio del periodo	<u>476.622</u>	<u>324.353</u>
<b>Efectivo y equivalente al efectivo al final del periodo</b>	<b><u>354.566</u></b>	<b><u>476.622</u></b>

### 4. Análisis de riesgo de mercado

**Tasa de interés:** Al 31 de diciembre de 2014, los pasivos financieros de la Compañía, corrientes y no corrientes, que devengan intereses ascienden a MMUS\$1.787, y que incluyen los siguientes tipos de financiamiento:

- i. Préstamos Bancarios que devengan intereses corrientes, a tasa de interés variable (Libor) más un spread (considerando sólo capital): créditos bilaterales por MMUS\$ 150.
- ii. Préstamos Bancarios que devengan intereses no corrientes (considerando sólo capital): un crédito bilateral por MMUS\$ 140 con una tasa de interés variable (Libor) más un spread y cuatro créditos bilaterales por MMUS\$ 120 con tasa Libor más un spread, de los cuales la mayoría se encuentran a tasa fija mediante contratos de interest rate swaps.
- iii. Obligaciones no garantizadas que devengan intereses, corrientes y no corrientes (considerando sólo capital): un bono en dólares por MMUS\$300 con una tasa de interés fija de 3,625%, un bono en dólares por MMUS\$ 250 con una tasa de interés fija de 5,5%, un bono en dólares por MMUS\$ 250 con una tasa de interés fija de 4,375%, un bono en dólares por MMUS\$200 con una tasa de interés fija de 6,125%; un bono en UF por el equivalente a MMUS\$73,1 a tasa fija en dólares, mediante un Cross Currency Swap, de 5,84%; un bono en UF por el equivalente a MMUS\$162,4 a tasa fija en dólares, mediante un Cross Currency Swap, de 4,03%; un bono en UF por el equivalente a MMUS\$40,6 a tasa fija en dólares, mediante un Cross Currency Swap, de 2,9%; y un bono en UF por el equivalente a MMUS\$60,9 a tasa fija en dólares, mediante un Cross Currency Swap, de 3,56%.

Pese a que aproximadamente un 21% de las obligaciones financieras dolarizadas son de tasa variables, aproximadamente un 14%, se encuentra sujeta a las variaciones y riesgos propios de las tasas de interés internacionales, particularmente la tasa Libor.

Al 31 de diciembre de 2014, la Compañía registra MMUS\$213,17 como otros pasivos financieros corrientes y MMUS\$1.574,22 como otros pasivos financieros no corrientes.

**Tipo de cambio:** El principal entorno económico de SQM es en dólares estadounidenses. Sin embargo, dada la internacionalización de la Sociedad, ésta tiene operaciones en diferentes países que generan una exposición a las variaciones del tipo de cambio de las diversas monedas con respecto al dólar. Por lo anterior, SQM mantiene contratos de cobertura para mitigar la exposición generada por sus principales descaldes (activos netos de pasivos) en monedas distintas al dólar contra la variación del tipo de cambio, actualizándose dichos contratos semanalmente dependiendo de la cantidad de activos y pasivos necesarios a cubrir en monedas distintas al dólar.

Para asegurar la diferencia entre sus activos y sus pasivos, la Sociedad mantenía al 31 de diciembre de 2014, los siguientes contratos de derivados (como la suma del valor absoluto de sus nocionales): MMUS\$89,5 en contratos derivados peso chileno/dólar, MMUS\$31,7 en contratos derivados euro/dólar, MMUS\$25,3 en contratos derivados rand sudafricano/dólar y MMUS\$11,4 en otras monedas.

Además, la Compañía mantenía MMUS\$334,3 en contratos derivados para cubrir sus inversiones de depósitos a plazo en pesos chilenos y MMUS\$26,8 en contratos forward euro/dólar para cubrir precio de venta de contratos.

Para cubrir sus flujos netos esperados en pesos relacionados con el negocio de trading de fertilizantes en Chile, la Sociedad no mantenía al 31 de diciembre de 2014 contratos de derivados peso chileno/dólar. Para cubrir sus flujos netos esperados en euros, la Sociedad mantenía al 31 de diciembre de 2014 MMUS\$65,3 en contratos de derivados euro/dólar.

**Precio de commodities:** Los principales commodities que consume la Empresa son el petróleo y en todas sus formas. Actualmente, la Compañía no tiene contratos de cobertura que cubran las variaciones internacionales de los precios, pero sí contratos de largo plazo para el suministro de energía.

Los mercados en los que la Sociedad se desenvuelve son poco predecibles, están expuestos a variaciones significativas de oferta y demanda y sus precios son altamente volátiles. Adicionalmente, la oferta de ciertos fertilizantes o productos químicos, incluyendo ciertos productos que la Sociedad Comercializa, varía principalmente dependiendo de la producción de los productores más importantes y sus respectivas estrategias de negocios. Por lo anterior, la Sociedad no puede predecir con certeza los movimientos de la demanda, las respuestas de sus competidores, como así tampoco las fluctuaciones en los precios finales de sus productos. Lo anterior, puede generar impactos significativos en los volúmenes de venta de sus productos, en la situación financiera de la Compañía y en el precio de las acciones de la misma.

En el informe de los Estados Financieros Consolidados al 31 de diciembre del 2014, Nota 4, se encuentra un análisis detallado de los riesgos asociados a los negocios de la Compañía.

**9) b) ESTADOS FINANCIEROS RESUMIDOS**

A continuación se presentan los estados financieros consolidados o individuales resumidos de todas las sociedades señaladas en la letra A.4.2 del N° 2.1 de la Sección I de la NCG N° 346 de la SVS. Los estados financieros completos de dichas sociedades se encuentran a disposición del público en nuestras oficinas y en las oficinas de la SVS.

**SQM Potasio S.A. y Filiales: Estado de Situación Financiera Clasificado Resumido**

Activos	Al 31 de diciembre de 2014 MUS\$	Al 31 de diciembre de 2013 MUS\$
<b>Activos corrientes</b>		
Efectivo y equivalentes al efectivo	130.883	183.562
Cuentas por cobrar a entidades relacionadas, corriente	430.697	587.273
Inventarios	195.044	213.466
Otros activos corrientes	67.283	90.983
<b>Total activos corrientes</b>	<b>823.907</b>	<b>1.075.284</b>
<b>Activos no corrientes</b>		
Propiedades, plantas y equipos	951.669	1.017.578
Otros activos no corrientes	83.254	86.597
<b>Total activos no corrientes</b>	<b>1.034.923</b>	<b>1.104.175</b>
<b>Total activos</b>	<b>1.858.830</b>	<b>2.179.459</b>
<b>Patrimonio y pasivos</b>		
<b>Pasivos</b>		
<b>Pasivos corrientes</b>		
Otros pasivos financieros corrientes	112.226	112.618
Cuentas por pagar a entidades relacionadas corrientes	160.503	381.986
Otros pasivos corrientes	67.772	59.969
<b>Total pasivos corrientes</b>	<b>340.501</b>	<b>554.573</b>
<b>Pasivos no corrientes</b>		
Pasivo por impuestos diferidos	182.550	129.621
Otros pasivos no corrientes	82.511	171.762
<b>Total pasivos no corrientes</b>	<b>265.061</b>	<b>301.383</b>
<b>Total pasivos</b>	<b>605.562</b>	<b>855.956</b>
<b>Patrimonio</b>		
Patrimonio atribuible a los propietarios de la controladora	1.077.367	1.139.876
Participaciones no controladoras	175.901	183.627
<b>Total patrimonio</b>	<b>1.253.268</b>	<b>1.323.503</b>
<b>Total patrimonio y pasivos</b>	<b>1.858.830</b>	<b>2.179.459</b>

**SQM Potasio S.A. y Filiales: Estados Consolidados de Resultados por Función Resumido**

	Enero a diciembre	
	2014 MUS\$	2013 MUS\$
Ingresos de actividades ordinarias	775.819	795.963
Costo de ventas	(514.118)	(492.435)
<b>Ganancia Bruta</b>	<b>261.701</b>	<b>303.528</b>
<b>Ganancias (pérdidas) de actividades operacionales</b>	<b>258.989</b>	<b>290.644</b>
<b>Ganancia (pérdida), antes de impuestos</b>	<b>259.472</b>	<b>290.658</b>
Gasto por impuestos a las ganancias, operaciones continuadas	(61.629)	(68.154)
<b>Ganancia (pérdida)</b>	<b>197.843</b>	<b>222.504</b>
<b>Ganancia (pérdida), atribuible a</b>		
Ganancia (pérdida) atribuible a los propietarios de la controladora	166.673	184.948
Ganancia (pérdida) atribuible a participaciones no controladoras	31.170	37.556
<b>Ganancia (pérdida)</b>	<b>197.843</b>	<b>222.504</b>
<b>Acciones comunes</b>		
Ganancia básicas por acción (US\$ por acción)	0,1654	0,1835
Ganancia básicas por acción (US\$ por acción) de operaciones continuadas	0,1654	0,1835
<b>Acciones comunes diluidas</b>		
Ganancia diluidas por acción (US\$ por acción)	0,1654	0,1835
Ganancia diluidas por acción (US\$ por acción) de operaciones continuadas	0,1654	0,1835

**SQM Potasio S.A. y Filiales: Estados Consolidados de Resultados Integrales Resumido**

	Enero a diciembre	
	2014 MUS\$	2013 MUS\$
Ganancia (pérdida)	197.843	222.504
Otro resultado integral	(6.476)	514
<b>Resultado integral Total</b>	<b>191.367</b>	<b>223.018</b>
<b>Resultado integral atribuible a</b>		
Resultado integral atribuible a los propietarios de la controladora	167.020	185.465
Resultado integral atribuible a participaciones no controladoras	24.347	37.553
<b>Resultado integral total</b>	<b>191.367</b>	<b>223.018</b>

**SQM Potasio S.A. y Filiales: Estados Consolidados de Flujos de Efectivo resumido**

	<b>2014</b>	<b>2013</b>
	<b>MUS\$</b>	<b>MUS\$</b>
Flujos de efectivo netos procedentes de (utilizados en) actividades de operación	304.173	406.025
Flujos de efectivo netos procedentes de (utilizados en) actividades de inversión	(35.360)	(210.100)
Flujos de efectivo netos procedentes de (utilizados en) actividades de financiación	(320.117)	(100.000)
<b>Incremento neto (disminución) en el efectivo y equivalentes al efectivo antes del efecto de los cambios en la tasa de cambio</b>	<b>(51.304)</b>	<b>95.925</b>
Efectos de la variación en la tasa de cambio sobre el efectivo y equivalentes de efectivo	(1.375)	(25)
<b>Incremento (disminución) neto de efectivo y equivalentes al efectivo</b>	<b>(52.679)</b>	<b>95.900</b>
Efectivo y equivalentes al efectivo al principio del ejercicio	183.562	87.662
<b>Efectivo y equivalentes al efectivo al final del ejercicio</b>	<b>130.883</b>	<b>183.562</b>

**SQM Potasio S.A. y Filiales: Estados de Cambios en el Patrimonio Resumido**

2014	Patrimonio atribuible a					
	Capital emitido MUS\$	Otras reservas MUS\$	Ganancias (pérdidas) acumuladas MUS\$	los propietarios de la controladora MUS\$	Participaciones no controladoras MUS\$	Total patrimonio MUS\$
Saldo inicial ejercicio actual 01/01/2014	257.010	7.491	875.375	1.139.876	183.627	1.323.503
Ganancia (pérdida)	-	-	166.673	166.673	31.170	197.843
Otro resultado integral	-	347	-	347	(6.823)	(6.476)
<b>Resultado integral</b>	-	<b>347</b>	<b>166.673</b>	<b>167.020</b>	<b>24.347</b>	<b>191.367</b>
Dividendos	-	-	(229.529)	(229.529)	(32.073)	(261.602)
<b>Saldo final ejercicio actual 31/12/2014</b>	<b>257.010</b>	<b>7.838</b>	<b>812.519</b>	<b>1.077.367</b>	<b>175.901</b>	<b>1.253.268</b>

2013	Patrimonio atribuible a los propietarios de la controladora					
	Capital emitido MUS\$	Otras reservas MUS\$	Ganancias (pérdidas) acumuladas MUS\$	los propietarios de la controladora MUS\$	Participaciones no controladoras MUS\$	Total patrimonio MUS\$
Saldo inicial ejercicio actual 01/01/2013	257.010	6.974	871.427	1.135.411	208.616	1.344.027
Ganancia (pérdida)	-	-	184.948	184.948	37.556	222.504
Otro resultado integral	-	517	-	517	(3)	514
<b>Resultado integral</b>	-	<b>517</b>	<b>184.948</b>	<b>185.465</b>	<b>37.553</b>	<b>223.018</b>
Dividendos	-	-	(181.000)	(181.000)	(62.543)	(243.543)
<b>Saldo final ejercicio actual 31/12/2013</b>	<b>257.010</b>	<b>7.491</b>	<b>875.375</b>	<b>1.139.876</b>	<b>183.627</b>	<b>1.323.503</b>

**SQM Potasio S.A. y Filiales: Detalle de partes relacionadas y transacciones con partes relacionadas**

Las operaciones entre la Sociedad y sus subsidiarias forman parte de operaciones habituales de la Sociedad. Las condiciones de éstas son las normales vigentes para éste tipo de operaciones, en cuanto a plazos y precios de mercado se refiere. Además, han sido eliminadas en el proceso de consolidación y no se desglosan en esta nota.

Las condiciones de vencimiento para cada caso varían en virtud de la transacción que las generó.

Al 31 de diciembre de 2014 y al 31 de diciembre de 2013, no existen provisiones por deudas de dudoso cobro relativas a saldos pendientes de transacción con partes relacionadas, dado que no existe deterioro en éstas.

A continuación se detallan las transacciones con partes relacionadas al 31 de diciembre de 2014 y 31 de diciembre de 2013:

RUT	Sociedad	Naturaleza	País de Origen	Transacción	31/12/2014 MUS\$	31/12/2013 MUS\$
Extranjero	SQM Africa Pty. Ltd.	Otras partes relacionadas	Sudafrica	Venta de productos	46.718	34.135
77.557.430-5	Sales de Magnesio Ltda.	Asociada	Chile	Venta de productos	1.078	1.144
77.557.430-5	Sales de Magnesio Ltda.	Asociada	Chile	Dividendos	1.245	892
Extranjero	SQM Ecuador S.A.	Otras partes relacionadas	Ecuador	Venta de productos	7.142	8.205
Extranjero	SQM Europe N.V.	Otras partes relacionadas	Bélgica	Venta de productos	170.632	226.530
Extranjero	SQM Europe N.V.	Otras partes relacionadas	Bélgica	Servicios recibidos	-	124
96.592.190-7	SQM Nitratos S.A.	Asociadas	Chile	Interés cuenta corriente	643	342
79.947.100-0	SQM Industrial S.A.	Matriz Común	Chile	Venta de productos	88.917	112.392
79.947.100-0	SQM Industrial S.A.	Matriz Común	Chile	Compra activo fijo	-	608
79.947.100-0	SQM Industrial S.A.	Matriz Común	Chile	Venta de activo fijo	118	1.986
79.947.100-0	SQM Industrial S.A.	Matriz Común	Chile	Interés cuenta corriente	10.275	10.860
79.947.100-0	SQM Industrial S.A.	Matriz Común	Chile	Servicios Recibidos	3.491	-
79.947.100-0	SQM Industrial S.A.	Matriz Común	Chile	Servicio de Arriendo	304	-
79.947.100-0	SQM Industrial S.A.	Matriz Común	Chile	Servicios prestados	3.669	-
79.947.100-0	SQM Industrial S.A.	Matriz Común	Chile	Dividendos	1.270	-
93.007.000-9	SQM S.A.	Matriz	Chile	Interés cuenta corriente	151	1.820
93.007.000-9	SQM S.A.	Matriz	Chile	Interés cuenta corriente	4.316	13.364
93.007.000-9	SQM S.A.	Matriz	Chile	Compra activo fijo	-	367
93.007.000-9	SQM S.A.	Matriz	Chile	Venta de activo fijo	-	53
93.007.000-9	SQM S.A.	Matriz	Chile	Servicios Prestados	1.588	-
93.007.000-9	SQM S.A.	Matriz	Chile	Servicios recibidos	2.378	2.151
Extranjero	Royal Seed Trading Corporation A.V.V..	Otras partes relacionadas	Aruba Estados Unidos	Interés cuenta corriente	-	2.363
Extranjero	SQM North America Corp.	Otras partes relacionadas	Unidos Estados Unidos	Venta de productos	64.624	46.565
Extranjero	SQM North America Corp.	Otras partes relacionadas	Unidos	Interés cuenta corriente	-	-
79.768.170-9	Soquimich Comercial S.A.	Otras partes relacionadas	Chile Estados Unidos	Venta de productos	35.751	28.897
Extranjero	Ajay North America	Asociadas	Unidos	Dividendos	7.139	10.437
Extranjero	Kowa Company Ltd.	Otras partes relacionadas	Japón	Venta de productos	41.272	22.760
Extranjero	Kowa Company Ltd.	Otras partes relacionadas	Japón	Servicios comisiones	1.274	-
79.770.780-5	SIT S.A.	Otras partes relacionadas	Chile	Interés cuenta corriente	8.003	6.330
79.770.780-5	SIT S.A.	Otras partes relacionadas	Chile	Servicios Recibidos	14.037	-
Extranjero	SQM Comercial de México S.A. de C.V.	Otras partes relacionadas	México	Venta de productos	40.356	44.712
Extranjero	SQM Iberian S.A.	Otras partes relacionadas	España	Venta de productos	12.752	34.624
Extranjero	SQM Vitas Brasil Agroindustria	Otras partes relacionadas	Brasil	Venta de productos	40.653	38.524
Extranjero	Sichuan SQM Migao Chemical	Otras partes relacionadas	China	Venta de productos	33.760	38.402
Extranjero	SQM Vitas Perú S.A.C.	Otras partes relacionadas	Perú	Venta de productos	17.924	9.810
Extranjero	Charlle SQM Tailandia	Otras partes relacionadas	Tailandia	Venta de productos	335	-
Extranjero	SQM Thailand Limited	Otras partes relacionadas	Tailandia	Venta de productos	6.110	-
Extranjero	SQM Beijing Commercial Co. Ltd.	Otras partes relacionadas	China	Venta de productos	327	-

**SQM Potasio S.A. y Filiales: Cuentas por cobrar con partes relacionadas, corrientes:**

RUT	Nombre	Naturaleza	País de origen	Moneda	31/12/2014 MUS\$	31/12/2013 MUS\$
Extranjero	Nitratos Naturais Do Chile Ltda.	Otras partes relacionadas	Brasil	Dólar estadounidense	2.358	2.358
Extranjero	SEH	Otras partes relacionadas	Holanda	Dólar estadounidense	88.173	91.331
79.770.780-5	SIT S.A.	Asociada	Chile	Dólar estadounidense	106	-
Extranjero	SQM ( thailand ) Limited	Otras partes relacionadas	Thailandia	Dólar estadounidense	5.977	-
Extranjero	SQM Africa Ltd	Otras partes relacionadas	Sudafrica	Dólar estadounidense	36.673	32.952
Extranjero	SQM Corporation N.V	Otras partes relacionadas	Antillas Holandesas	Dólar estadounidense	3.533	3.533
Extranjero	SQM Ecuador S.A	Otras partes relacionadas	Ecuador	Dólar estadounidense	6.109	7.148
Extranjero	SQM Europe N.V	Otras partes relacionadas	Belgica	Dólar estadounidense	63.710	95.759
Extranjero	SQM Iberian S.A.	Otras partes relacionadas	España	Dólar estadounidense	10.588	37.745
79.947.100-0	SQM Industrial S.A	Matriz Común	Chile	Dólar estadounidense	17.564	101.588
96.592.190-7	SQM Nitratos S.A.	Asociada	Chile	Dólar estadounidense	11.587	7.024
Extranjero	SQM North America Corp.	Asociada	Estados Unidos	Dólar estadounidense	68.391	108.555
Extranjero	SQM Perú	Otras partes relacionadas	Perú	Dólar estadounidense	1.080	1.080
79.768.170-9	SQMC S.A.	Otras partes relacionadas	Chile	Dólar estadounidense	6.305	22.313
Extranjero	SQMC de México S.A.	Otras partes relacionadas	México	Dólar estadounidense	14.687	10.875
Extranjero	Kowa ( Japón )	Otras partes relacionadas	Japón	Dólar estadounidense	14.880	12.467
Extranjero	Ajay North America llc	Otras partes relacionadas	Estados Unidos	Dólar estadounidense	23	-
77.557.430-5	Sales de Magnesio Ltda	Asociada	Chile	Dólar estadounidense	333	143
Extranjero	SQM Migao Sichuan Fertilizer	Otras partes relacionadas	China	Dólar estadounidense	22.351	30.857
Extranjero	SQM Vitas Brasil Agroindustria	Otras partes relacionadas	Brasil	Dólar estadounidense	21.350	11.487
Extranjero	SQM Vitas Fzco	Otras partes relacionadas	Emiratos Arabes Unidos	Dólar estadounidense	65	65
Extranjero	SQM Vitas Perú S.A.C	Otras partes relacionadas	Perú	Dólar estadounidense	12.068	7.754
93.007.000-9	SQM S.A.	Matriz	Chile	Dólar estadounidense	22.786	2.239
<b>Total a la fecha</b>					<b>430.697</b>	<b>587.273</b>



**SQM Potasio S.A. y Filiales: Cuentas por cobrar con partes relacionadas, no corrientes:**

RUT	Nombre	Naturaleza	País de origen	Moneda	31/12/2014 MUS\$	31/12/2013 MUS\$
93.007.000-9	SQM S.A.	Matriz	Chile	Dólar Estadounidense	-	1.270
<b>Total a la fecha</b>					<b>-</b>	<b>1.270</b>

**SQM Potasio S.A. y Filiales: Cuentas por pagar con partes relacionadas, corrientes:**

RUT	Nombre	Naturaleza	País de origen	Moneda	31/12/2014 MUS\$	31/12/2013 MUS\$
Extranjero	RS Agro Chemical Tranding	Asociadas	Aruba	Dólar Estadounidense	5.189	5.189
79.770.780-5	SIT S.A.	Asociada	Chile	Dólar Estadounidense	129.188	105.340
Extranjero	SQM(beijing) Commercial Co.,Ltd.	Otras partes relacionadas	China	Dólar Estadounidense	1.284	-
Extranjero	SQM Brasil Limitada	Otras partes relacionadas	Brasil	Dólar Estadounidense	-	19
Extranjero	SQM Europe N.V.	Otras partes relacionadas	Bélgica	Dólar Estadounidense	96	-
79.947.100-0	SQM Industrial S.A.	Matriz Común	Chile	Dólar Estadounidense	14.354	14.430
Extranjero	SQMC de México S.A.	Otras partes relacionadas	México	Dólar Estadounidense	5.021	5.014
Extranjero	Charlee SQM(thailand) Co.	Otras partes relacionadas	Thailandia	Dólar Estadounidense	21	-
93.007.000-9	SQM S.A.	Matriz	Chile	Dólar Estadounidense	5.350	251.994
<b>Total a la fecha</b>					<b>160.503</b>	<b>381.986</b>

**SQM Industrial S.A. y Filiales: Estado de Situación Financiera Clasificado Resumido**

<b>Activos</b>	<b>Al 31 de diciembre de 2014 MUS\$</b>	<b>Al 31 de diciembre de 2013 MUS\$</b>
<b>Activos corrientes</b>		
Efectivo y equivalentes al efectivo	99.989	98.825
Deudores comerciales y otras cuentas por cobrar corrientes	297.767	290.763
Inventarios corrientes	942.008	999.950
Otros activos corrientes	88.221	571.247
<b>Total activos corrientes</b>	<b>1.427.985</b>	<b>1.960.785</b>
<b>Activos no corrientes</b>		
Inversiones en asociadas	70.212	71.031
Propiedades, plantas y equipos	615.711	679.648
Otros activos no corrientes	36.211	25.543
<b>Total activos no corrientes</b>	<b>722.134</b>	<b>776.222</b>
<b>Total activos</b>	<b>2.150.119</b>	<b>2.737.007</b>
 <b>Patrimonio y pasivos</b>		
<b>Pasivos</b>		
<b>Pasivos corrientes</b>		
Cuentas por pagar a entidades relacionadas corrientes	916.970	1.447.751
Otros pasivos corrientes	163.584	164.694
<b>Total pasivos corrientes</b>	<b>1.080.554</b>	<b>1.612.445</b>
<b>Pasivos, no corrientes</b>		
Pasivo por impuestos diferidos	73.680	57.037
Otros pasivos no corrientes	27.769	27.540
<b>Total pasivos no corrientes</b>	<b>101.449</b>	<b>84.577</b>
<b>Total pasivos</b>	<b>1.182.003</b>	<b>1.697.022</b>
 <b>Patrimonio</b>		
Patrimonio atribuible a los propietarios de la controladora	906.549	979.897
Participaciones no controladoras	61.567	60.088
<b>Patrimonio total</b>	<b>968.116</b>	<b>1.039.985</b>
<b>Total patrimonio y pasivos</b>	<b>2.150.119</b>	<b>2.737.007</b>

**SQM Industrial S.A. y Filiales: Estados Consolidados de Resultados por Función Resumido**

	Enero a diciembre	
	2014 MUS\$	2013 MUS\$
Ingresos de actividades ordinarias	1.892.883	2.189.557
Costo de ventas	(1.678.630)	(1.975.291)
<b>Ganancia Bruta</b>	<b>214.253</b>	<b>214.266</b>
<b>Ganancias (pérdidas) de actividades operacionales</b>	<b>114.145</b>	<b>119.537</b>
<b>Ganancia (pérdida), antes de impuestos</b>	<b>106.527</b>	<b>90.165</b>
Gasto por impuestos a las ganancias, operaciones continuadas	(29.011)	(23.386)
<b>Ganancia (pérdida)</b>	<b>77.516</b>	<b>66.779</b>
<b>Ganancia (pérdida), atribuible a</b>		
Ganancia (pérdida) atribuible a los propietarios de la controladora	73.289	64.602
Ganancia (pérdida) atribuible a participaciones no controladoras	4.227	2.177
Ganancia (pérdida)	<b>77.516</b>	<b>66.779</b>
<b>Acciones comunes</b>		
Ganancia básicas por acción (US\$ por acción)	0,1025	0,0903
Ganancia básicas por acción (US\$ por acción) de operaciones continuadas	0,1025	0,0903
<b>Acciones comunes diluidas</b>		
Ganancia diluidas por acción (US\$ por acción)	0,1025	0,0903
Ganancia diluidas por acción (US\$ por acción) de operaciones continuadas	0,1025	0,0903

**SQM Industrial S.A. y Filiales: Estados Consolidados de Resultados Integrales Resumido**

	Enero a diciembre	
	2014 MUS\$	2013 MUS\$
Ganancia (pérdidas)	77.516	66.779
Otro resultado integral	(4.458)	(2.496)
<b>Resultado integral Total</b>	<b>73.058</b>	<b>64.283</b>
<b>Resultado integral atribuible a</b>		
Resultado integral atribuible a los propietarios de la controladora	69.197	61.853
Resultado integral atribuible a participaciones no controladoras	3.861	2.430
<b>Resultado integral total</b>	<b>73.058</b>	<b>64.283</b>

**SQM Industrial S.A. y Filiales: Estados Consolidados de Flujos de Efectivo Resumido**

	<b>2014</b>	<b>2013</b>
	<b>MUS\$</b>	<b>MUS\$</b>
Flujos de efectivo netos procedentes de (utilizados en) actividades de operación	147.129	209.893
Flujos de efectivo netos procedentes de (utilizados en) actividades de inversión	(8.372)	(181.985)
Flujos de efectivo netos procedentes de (utilizados en) actividades de financiación	(135.321)	(22.026)
<b>Incremento neto (disminución) en el efectivo y equivalentes al efectivo antes del efecto de los cambios en la tasa de cambio</b>	<b>3.436</b>	<b>5.882</b>
Efectos de la variación en la tasa de cambio sobre el efectivo y equivalentes de efectivo	(2.272)	430
<b>Incremento (disminución) neto de efectivo y equivalentes al efectivo</b>	<b>1.164</b>	<b>6.312</b>
Efectivo y equivalentes al efectivo al principio del ejercicio	98.825	92.513
<b>Efectivo y equivalentes al efectivo al final del ejercicio</b>	<b>99.989</b>	<b>98.825</b>

**SQM Industrial S.A. y Filiales: Estados de Cambios en el Patrimonio Resumido**

2014				Patrimonio atribuible		Total patrimonio MUS\$
	Capital emitido MUS\$	Total Otras reservas MUS\$	Ganancias (pérdidas) acumuladas MUS\$	a los propietarios de la controladora MUS\$	Participaciones no controladoras MUS\$	
Saldo inicial ejercicio actual 01/01/2014	715.066	980	263.851	979.897	60.088	1.039.985
Ganancia (pérdida)	-	-	73.289	73.289	4.227	77.516
Otro resultado integral	-	(4.092)	-	(4.092)	(366)	(4.458)
<b>Resultado integral</b>	-	<b>(4.092)</b>	<b>73.289</b>	<b>69.197</b>	<b>3.861</b>	<b>73.058</b>
Dividendos	-	-	(133.294)	(133.294)	(2.382)	(135.676)
Incremento (Disminución) por transferencias y otros cambios	-	-	(9.251)	(9.251)	-	(9.251)
<b>Saldo final ejercicio actual 31/12/2014</b>	<b>715.066</b>	<b>(3.112)</b>	<b>194.595</b>	<b>906.549</b>	<b>61.567</b>	<b>968.116</b>

2013				Patrimonio atribuible		Total patrimonio MUS\$
	Capital emitido MUS\$	Total Otras reservas MUS\$	Ganancias (pérdidas) acumuladas MUS\$	a los propietarios de la controladora MUS\$	Participaciones no controladoras MUS\$	
Saldo inicial ejercicio actual 01/01/2013	715.066	3.729	199.249	918.044	59.684	977.728
Ganancia (pérdida)	-	-	64.602	64.602	2.177	66.779
Otro resultado integral	-	(2.749)	-	(2.749)	253	(2.496)
<b>Resultado integral</b>	-	<b>(2.749)</b>	<b>64.602</b>	<b>61.853</b>	<b>2.430</b>	<b>64.283</b>
Dividendos	-	-	-	-	(2.026)	(2.026)
<b>Saldo final ejercicio actual 31/12/2013</b>	<b>715.066</b>	<b>980</b>	<b>263.851</b>	<b>979.897</b>	<b>60.088</b>	<b>1.039.985</b>

**SQM Industrial S.A. y Filiales: Saldos y transacciones con partes relacionadas****Información a revelar sobre partes relacionadas**

Los saldos pendientes al cierre del ejercicio no están garantizados, no devengan intereses y son liquidados en efectivo. No han existido garantías entregadas ni recibidas por cuentas por cobrar o pagar de partes relacionadas. Para el ejercicio terminado al 31 de diciembre de 2014, el Grupo no ha registrado ningún deterioro de cuentas por cobrar relacionadas con montos adeudados por partes relacionadas. Esta evaluación es realizada todos los años por medio de examinar la posición financiera de la parte relacionada en el mercado en el cual la relacionada opera.

**Detalle de partes relacionadas y transacciones con partes relacionadas**

Las operaciones entre la Sociedad y sus subsidiarias forman parte de operaciones habituales de la Sociedad. Las condiciones de éstas son las normales vigentes para éste tipo de operaciones, en cuanto a plazos y precios de mercado se refiere. Además, han sido eliminadas en el proceso de consolidación y no se desglosan en esta nota.

Las condiciones de vencimiento para cada caso varían en virtud de la transacción que las generó.

Al 31 de diciembre de 2014 y al 31 de diciembre de 2013, no existen provisiones por deudas de dudoso cobro relativas a saldos pendientes de transacción con partes relacionadas, dado que no existe deterioro en éstas.

A continuación se detallan las transacciones con partes relacionadas al 31 de diciembre de 2014 y 31 de diciembre de 2013:

RUT	Sociedad	Naturaleza	País de origen	Transacción	31/12/2014 MUS\$	31/12/2013 MUS\$
96.592.190-7	SQM Nitratos S.A.	Matriz Común	Chile	Servicios prestados	7.440	6.317
96.592.190-7	SQM Nitratos S.A.	Matriz Común	Chile	Compra de productos	123.390	184.486
96.592.190-7	SQM Nitratos S.A.	Matriz Común	Chile	Compra activo fijo	-	38
96.592.190-7	SQM Nitratos S.A.	Matriz Común	Chile	Venta activo fijo	253	1.086
96.592.190-7	SQM Nitratos S.A.	Matriz Común	Chile	Interés cuenta corriente	37.073	47.557
96.592.190-7	SQM Nitratos S.A.	Matriz Común	Chile	Interés cuenta corriente	4.435	3.605
93.007.000-9	SQM S.A.	Matriz	Chile	Venta de soluciones	209.834	296.693
93.007.000-9	SQM S.A.	Matriz	Chile	Interés cuenta corriente	28.469	23.789
93.007.000-9	SQM S.A.	Matriz	Chile	Interés cuenta corriente	33.073	29.549
93.007.000-9	SQM S.A.	Matriz	Chile	Ventas de servicios	585	823
93.007.000-9	SQM S.A.	Matriz	Chile	Arriendos percibidos	266	294
93.007.000-9	SQM S.A.	Matriz	Chile	Compra activo fijo	112	595
93.007.000-9	SQM S.A.	Matriz	Chile	Venta activo fijo	1.691	2.989
79.626.800-K	SQM Salar S.A.	Matriz Común	Chile	Ventas de servicios	16.957	17.522
79.626.800-K	SQM Salar S.A.	Matriz Común	Chile	Arriendos percibidos	238	263
79.626.800-K	SQM Salar S.A.	Matriz Común	Chile	Venta activo fijo	118	181
79.626.800-K	SQM Salar S.A.	Matriz Común	Chile	Interés cuenta corriente	2.859	8.819
79.626.800-K	SQM Salar S.A.	Matriz Común	Chile	Interés cuenta corriente	8.003	6.329
Extranjero	Royal Seed Trading Corporation V.V.V.	Otras partes relacionadas	Aruba	Interés cuenta corriente	1.245	1.290
Extranjero	SQM Investment Corporation N.V	Otras partes relacionadas	Antillas Holandesas	Interés cuenta corriente	1.060	1.073
Extranjero	Ajay Europe SARL	Asociadas	Francia	Venta de productos	27.678	34.087
Extranjero	Ajay Europe SARL	Asociadas	Francia	Dividendos	3.433	5.093
Extranjero	Abu Dhabi Fertilizer Industries WWL.	Asociadas	Emiratos Arabes Unidos	Venta de productos	8.535	7.908
Extranjero	Ajay North America LLC	Otras partes relacionadas	Estados Unidos	Venta de productos	22.838	37.460
Extranjero	Doktor Tarsa Tarim Sanayi AS	Asociadas	Turquía	Venta de productos	26.806	13.844
Extranjero	Kowa Company Ltd.	Otras partes relacionadas	Japón	Venta de productos	5.834	27.006
96.651.060-9	SQM Potasio S.A.	Matriz Común	Chile	Interés cuenta corriente	7.429	2.039
96.651.060-9	SQM Potasio S.A.	Matriz Común	Chile	Compra activo fijo	-	1.986
96.651.060-9	SQM Potasio S.A.	Matriz Común	Chile	Venta activo fijo	-	427
Extranjero	Charlee SQM Thailand Co. Ltd.	Asociadas	Tailandia	Venta de productos	6.517	5.668
Extranjero	SQM Japon Co. Ltd.	Otras partes relacionadas	Japón	Venta de productos	746	424
Extranjero	Coromandel SQM	Negocio Conjunto	India	Venta de productos	4.930	5.242
Extranjero	Sichuan SQM Migao Chemical Fertiliezers Co Ltda.	Negocio Conjunto	China	Venta de productos	20.004	17.852
Extranjero	Sichuan SQM Migao Chemical Fertiliezers Co Ltda.	Negocio Conjunto	China	Venta de servicios	-	282
Extranjero	SQM Star Qingdao Crop Nutrition Co. Ltd.	Negocio Conjunto	China	Servicios Prestados	-	148
Extranjero	SQM Vitas Brasil Agroindustria	Negocio Conjunto	Brasil	Venta de productos	11.188	14.378
Extranjero	SQM Vitas Fzco.	Negocio Conjunto	Emiratos Arabes	Venta de productos	1.681	289
Extranjero	SQM Vitas Fzco.	Negocio Conjunto	Emiratos Arabes	Venta de servicios	-	98
Extranjero	SQM Vitas Perú S.A.C.	Negocio Conjunto	Perú	Venta de productos	13.053	11.445
Extranjero	SQM Vitas Southem Africa Pty	Negocio Conjunto	Sudáfrica	Venta de productos	13.975	17.908
Extranjero	SQM Vitas Spain	Negocio Conjunto	España	Venta de productos	7.700	1.624

**SQM Industrial S.A. y Filiales: Cuentas por cobrar con partes relacionadas, corrientes:**

RUT	Nombre	Naturaleza	País de origen	Moneda	31/12/2014	31/12/2013
					MUS\$	MUS\$
79.876.080-7	Adepo Ltda	Otras partes relacionadas	Chile	Peso Chileno	1	1
Extranjero	Comercial Caiman Int. S.A.	Otras partes relacionadas	Panamá	Dólar estadounidense	797	1.023
76.425.380-9	Exploraciones Mineras S.A..	Otras partes relacionadas	Chile	Dólar estadounidense	31	29
Extranjero	Royal Seed Trading Co.	Otras partes relacionadas	Aruba	Dólar estadounidense	-	13.013
76.359.919-1	Orcoma Estudio Spa	Otras partes relacionadas	Chile	Dólar estadounidense	14	-
Extranjero	SQM Investment Co.	Otras partes relacionadas	Antillas Holandesas	Dólar estadounidense	-	5.120
Extranjero	Sqm Japan K.K.	Otras partes relacionadas	Japón	Dólar estadounidense	96	108
96.592.190-7	SQM Nitratos S.A.	Otras partes relacionadas	Chile	Dólar estadounidense	-	58.727
79.626.800-k	SQM Salar S.A.	Matriz Común	Chile	Dólar estadounidense	-	105.359
Extranjero	Soquimich SRL Argentina	Subsidiaria	Argentina	Dólar estadounidense	160	151
79.049.778-9	Callegari Agrícola S.A.	Entidad con control conjunto	Chile	Peso Chileno	87	363
Extranjero	Kowa Company Ltd.	Entidad con control conjunto	Japón	Dólar estadounidense	-	2.460
96.511.530-7	Soc. Inv P. Calichera S.A.	Entidad con control conjunto	Chile	Dólar estadounidense	7	8
			Emiratos Arabes			
Extranjero	Abu Dhabi Fertilizer Ind	Otras partes relacionadas	Unidos	Dólar estadounidense	3.595	2.958
Extranjero	Ajay Europe SARL	Otras partes relacionadas	Francia	Dólar estadounidense	3.382	5.056
Extranjero	Ajay North América llc	Otras partes relacionadas	Estado Unidos	Dólar estadounidense	2.131	4.797
Extranjero	Charlee SQM Thailand Co.	Otras partes relacionadas	Tailandia	Bath Tailandés	2.580	331
Extranjero	Doktor Tarsa	Otras partes relacionadas	Turquía	Dólar estadounidense	(71)	11
77.557.430-5	Sales de Magnesio Ltda.	Otras partes relacionadas	Chile	Dólar estadounidense	7	4
Extranjero	Coromandel SQM India	Negocio conjunto	India	Rupia India	2.534	2.271
Extranjero	SQM Star Qingdao Corp Nutrition Co., Ltd	Negocio conjunto	China	Dólar estadounidense	36	-
Extranjero	SQM Migao Sichuan Fertilizer	Negocio conjunto	China	Dólar estadounidense	21.549	17.053
Extranjero	SQM Vitas Brasil Agroindustria	Negocio conjunto	Brasil	Dólar estadounidense	8.075	7.591
			Emiratos Arabes			
Extranjero	SQM Vitas Fzco.	Negocio conjunto	Unidos	Dólar estadounidense	458	420
Extranjero	SQM Vitas Perú S.A.C	Negocio conjunto	Perú	Dólar estadounidense	8.648	10.109
Extranjero	SQM Vitas Plantacote B.V	Negocio conjunto	Holanda	Dólar estadounidense	-	133
Extranjero	SQM Vitas Southern Africa Pty.	Negocio conjunto	Sudáfrica	Dólar estadounidense	3.772	4.553
Extranjero	SQM Vitas Spain (JV)	Negocio conjunto	España	Dólar estadounidense	1.099	760
93.007.000-9	SQM S.A.	Matriz	Chile	Dólar estadounidense	-	246.428
<b>Total a la fecha</b>					<b>58.988</b>	<b>488.837</b>



**SQM Industrial S.A. y Filiales: Cuentas por pagar con partes relacionadas, corrientes:**

RUT	Nombre	Naturaleza	País de origen	Moneda	31/12/2014 MUS\$	31/12/2013 MUS\$
Extranjero	Comercial Caiman Int. S.A.	Otras partes relacionadas	Panama	Dólar estadounidense	-	227
Extranjero	Royal Seed Trading Co.	Otras partes relacionadas	Aruba	Dólar estadounidense	67.810	128.682
Extranjero	SQM Investment Co.	Otras partes relacionadas	Antillas Holandesas	Dólar estadounidense	40.820	48.300
96.592.190-7	SQM Nitratos S.A.	Otras partes relacionadas	Chile	Dólar estadounidense	542.461	459.811
79.626.800-k	SQM Salar S.A.	Otras partes relacionadas	Chile	Dólar estadounidense	37.932	230.511
96.651.060-9	SQM Potasio S.A.	Matriz Común	Chile	Peso chileno	12.579	96.676
Extranjero	SQMC Holding Corporation L.L.P.	Otras partes relacionadas	Estados Unidos	Dólar estadounidense	17.272	10.841
Extranjero	Ajay Europe SARL	Otras partes relacionadas	Francia	Dólar estadounidense	-	260
Extranjero	SQM Vitas Brasil Agroindustria	Negocio conjunto	Brasil	Dólar estadounidense	-	873
Extranjero	SQM Vitas Fzco.	Negocio conjunto	Emiratos Árabes	Dirham de los Emiratos	-	-
Extranjero	SQM Vitas Perú S.A.C	Negocio conjunto	Unidos	Arabes	-	50
Extranjero	SQM Vitas Plantacote B.V	Otras partes relacionadas	Perú	Dólar estadounidense	-	23
Extranjero	Kowa Company Ltd.	Otras partes relacionadas	Holanda	Euro	159	-
93.007.000-9	SQM S.A.	Matriz	Japón	Dólar estadounidense	150	-
			Chile	Dólar estadounidense	197.787	471.497
<b>Total a la fecha</b>					<b>916.970</b>	<b>1.447.751</b>

**SQM Industrial S.A. y Filiales: Cuentas por pagar con partes relacionadas, no corrientes:**

RUT	Nombre	Naturaleza	País de origen	Moneda	31/12/2014 MUS\$	31/12/2013 MUS\$
93.007.000-9	Sociedad Química y Minera de Chile S.A.	Matriz	Chile	Dólar estadounidense	1.781	1.781
<b>Total a la fecha</b>					<b>1.781</b>	<b>1.781</b>

**SQM Nitratos S.A.: Estado de Situación Financiera Clasificado Resumido**

<b>Activos</b>	<b>Al 31 de diciembre de 2014 MUS\$</b>	<b>Al 31 de diciembre de 2013 MUS\$</b>
<b>Activos corrientes</b>		
Cuentas por cobrar a entidades relacionadas, corriente	614.410	459.810
Otros activos corrientes	23.662	30.274
<b>Total activos corrientes</b>	<b>638.072</b>	<b>490.084</b>
<b>Activos no corrientes</b>		
Propiedades, plantas y equipos	93.541	117.800
Otros activos no corrientes	15.814	7.166
<b>Total activos no corrientes</b>	<b>109.355</b>	<b>124.966</b>
<b>Total activos</b>	<b>747.427</b>	<b>615.050</b>
<b>Patrimonio y pasivos</b>		
<b>Pasivos</b>		
<b>Pasivos corrientes</b>		
Cuentas por pagar a entidades relacionadas corrientes	667.775	511.580
Otros pasivos corrientes	11.867	14.344
<b>Total pasivos corrientes</b>	<b>679.642</b>	<b>525.924</b>
<b>Pasivos, no corrientes</b>		
Pasivo por impuestos diferidos	19.075	13.434
Provisiones por beneficios a los empleados no corrientes	2.210	2.111
<b>Total pasivos no corrientes</b>	<b>21.285</b>	<b>15.545</b>
<b>Total pasivos</b>	<b>700.927</b>	<b>541.469</b>
<b>Patrimonio</b>		
Patrimonio atribuible a los propietarios de la controladora	46.500	73.581
Participaciones no controladoras	-	-
<b>Total patrimonio</b>	<b>46.500</b>	<b>73.581</b>
<b>Total patrimonio y pasivos</b>	<b>747.427</b>	<b>615.050</b>

**SQM Nitratos S.A.: Estado de Resultados por Función Resumido**

	<b>2014</b>	<b>2013</b>
	<b>MUS\$</b>	<b>MUS\$</b>
Ingresos de actividades ordinarias	123.390	184.486
Costo de ventas	(118.730)	(163.071)
<b>Ganancia Bruta</b>	<b>4.660</b>	<b>21.415</b>
<b>Ganancias (pérdidas) de actividades operacionales</b>	<b>1.939</b>	<b>17.273</b>
<b>Ganancia (pérdida), antes de impuestos</b>	<b>172</b>	<b>24.222</b>
Gasto por impuestos a las ganancias, operaciones cotinuadas	(701)	(5.788)
<b>Ganancia (pérdida)</b>	<b>(529)</b>	<b>18.434</b>
<b>Ganancia por acción</b>		
<b>Acciones comunes</b>		
Ganancia básicas por acción (US\$por acción)	0,0115	0,4022
Ganancia básicas por acción (US\$por acción) de operaciones continuadas	0,0115	0,4022
<b>Acciones comunes diluidas</b>		
Ganancia diluidas por acción (US\$por acción)	0,0115	0,4022
Ganancia diluidas por acción (US\$por acción) de operaciones continuadas	0,0115	0,4022

**SQM Nitratos S.A.: Estado de Resultados Integrales Resumido**

	<b>2014</b>	<b>2013</b>
	<b>MUS\$</b>	<b>MUS\$</b>
Ganancia (pérdidas)	(529)	18.434
Otro resultado integral	-	-
<b>Resultado integral total</b>	<b>(529)</b>	<b>18.434</b>
<b>Resultado integral atribuible</b>		
Resultado integral atribuible a los propietarios de la controladora	(529)	18.434
Resultado integral atribuible a participaciones no controladoras	-	-
<b>Resultado integral total</b>	<b>(529)</b>	<b>18.434</b>

**SQM Nitratos S.A.: Estado de Flujos de Efectivo Resumido**

	<b>2014</b>	<b>2013</b>
	<b>MUS\$</b>	<b>MUS\$</b>
Flujos de efectivo netos procedentes de (utilizados en) actividades de operación	4.304	17.309
Flujos de efectivo netos procedentes de (utilizados en) actividades de inversión	(4.258)	(18.646)
<b>Incremento neto (disminución) en el efectivo y equivalentes al efectivo antes del efecto de los cambios en la tasa de cambio</b>	<b>46</b>	<b>(1.337)</b>
Efectos de la variación en la tasa de cambio sobre el efectivo y equivalentes de efectivo	(80)	98
<b>Incremento (disminución) neto de efectivo y equivalentes al efectivo</b>	<b>(34)</b>	<b>(1.239)</b>
Efectivo y equivalentes al efectivo al principio del ejercicio	108	1.347
<b>Efectivo y equivalentes al efectivo al final del ejercicio</b>	<b>74</b>	<b>108</b>

**SQM Nitratos S.A.: Estado de Cambios en el Patrimonio Resumido**

2014	Capital emitido	Ganancias	Patrimonio	Participaciones no	Total
	MUS\$	(pérdidas) acumuladas MUS\$	atribuible a los propietarios de la controladora MUS\$	controladoras MUS\$	patrimonio MUS\$
Saldo inicial ejercicio actual 01/01/2014	30.350	43.231	73.581	-	73.581
Ganancia (pérdida)		(529)	(529)	-	(529)
<b>Resultado integral</b>		<b>(529)</b>	<b>(529)</b>	-	<b>(529)</b>
Dividendos		(19.972)	(19.972)	-	(19.972)
Incremento(disminución)		(6.580)	(6.580)	-	(6.580)
<b>Saldo final ejercicio actual 31/12/2014</b>	<b>30.350</b>	<b>16.150</b>	<b>46.500</b>	-	<b>46.500</b>

2013	Capital emitido	Ganancias	Patrimonio	Participaciones no	Total
	MUS\$	(pérdidas) acumuladas MUS\$	atribuible a los propietarios de la controladora MUS\$	controladoras MUS\$	patrimonio MUS\$
Saldo inicial ejercicio actual 01/01/2013	30.350	170.327	200.677	-	200.677
Ganancia (pérdida)	-	18.434	18.434	-	18.434
<b>Resultado integral</b>	-	<b>18.434</b>	<b>18.434</b>	-	<b>18.434</b>
Dividendos	-	(145.530)	(145.530)	-	(145.530)
<b>Saldo final ejercicio actual 31/12/2013</b>	<b>30.350</b>	<b>43.231</b>	<b>73.581</b>	-	<b>73.581</b>

**SQM Nitratos S.A.: Información a revelar sobre partes relacionadas**

Los saldos pendientes al cierre del ejercicio no están garantizados, no devengan intereses y son liquidados en efectivo. No han existido garantías entregadas ni recibidas por cuentas por cobrar o pagar de partes relacionadas. Para el ejercicio terminado al 31 de diciembre de 2014, SQM Nitratos S.A. no ha registrado ningún deterioro de cuentas por cobrar relacionadas con montos adeudados por partes relacionadas. Esta evaluación es realizada todos los años examinando la posición financiera de la parte relacionada en el mercado en el cual la relacionada opera.

**Detalle de partes relacionadas y transacciones con partes relacionadas**

Las operaciones entre SQM Nitratos S.A. y sus entidades relacionadas forman parte de operaciones habituales de la Sociedad. Las condiciones de éstas son las normales vigentes para este tipo de operaciones, en cuanto a plazos y precios de mercado se refiere.

Las condiciones de vencimiento para cada caso varían en virtud de la transacción que las generó.

RUT	Sociedad	Naturaleza	País de origen	Transacción	31/12/2014 MUS\$	31/12/2013 MUS\$
79.947.100-0	SQM Industrial S.A.	Matriz Común	Chile	Venta de Productos	123.389	184.487
79.947.100-0	SQM Industrial S.A.	Matriz Común	Chile	Servicios Recibidos	5.777	127
79.947.100-0	SQM Industrial S.A.	Matriz Común	Chile	Intereses Cuenta Corriente	37.073	47.557
79.947.100-0	SQM Industrial S.A.	Matriz Común	Chile	Compra Activo Fijo	234	675
79.947.100-0	SQM Industrial S.A.	Matriz Común	Chile	Venta de Activo Fijo	-	38
93.007.000-9	SQM S.A.	Matriz	Chile	Serv. Arriendo Conc.Pat.mineras	10.870	-
93.007.000-9	SQM S.A.	Matriz	Chile	Servicios Recibidos	977	13.816
93.007.000-9	SQM S.A.	Matriz	Chile	Intereses Cuenta Corriente	35.378	37.895
93.007.000-9	SQM S.A.	Matriz	Chile	Dividendos	19.973	
93.007.000-9	SQM S.A.	Matriz	Chile	Compra Activo Fijo	19	
79.770.780-5	Serv. Integrales de Tránsito y Transferencias S.A.	Otras partes relacionadas	Chile	Servicios Recibidos	6.623	5.524
79.770.780-5	Serv. Integrales de Tránsito y Transferencias S.A.	Otras partes relacionadas	Chile	Compra Activo Fijo	-	411
79.770.780-5	Serv. Integrales de Tránsito y Transferencias S.A.	Otras partes relacionadas	Chile	Intereses Cuenta Corriente	4.435	3.605
79.626.800-K	SQM Salar S.A.	Otras partes relacionadas	Chile	Intereses Cuenta Corriente	16	14
76.725.380-9	Exploraciones Mineras S.A.	Otras partes relacionadas	Chile	Intereses Cuenta Corriente	21	20
79.906.120-1	Isapre Norte Grande Ltda.	Otras partes relacionadas	Chile	Servicios Recibidos	392	347
76.534.490-5	Sociedad Prestadora de Servicios de Salud Cruz del Norte S.A.	Otras partes relacionadas	Chile	Servicios Recibidos	340	320
96.651.060-9	SQM Potasio S.A.	Matriz Común	Chile	Intereses Cuenta Corriente	643	331
96.651.060-9	SQM Potasio S.A.	Matriz Común	Chile	Servicios Recibidos	3.233	-

**SQM Nitratos S.A.: Cuentas por cobrar con partes relacionadas, corrientes**

<b>RUT</b>	<b>Nombre</b>	<b>Naturaleza</b>	<b>País de origen</b>	<b>Moneda</b>	<b>31/12/2014</b>	<b>31/12/2013</b>
					<b>MUS\$</b>	<b>MUS\$</b>
79.947.100-0	SQM Industrial S.A.	Matriz común	Chile	Dólar Estadounidense	614.410	459.810
				<b>Total a la fecha</b>	<b>614.410</b>	<b>459.810</b>

**Cuentas por pagar con partes relacionadas, corrientes**

<b>RUT</b>	<b>Nombre</b>	<b>Naturaleza</b>	<b>País de origen</b>	<b>Moneda</b>	<b>31/12/2014</b>	<b>31/12/2013</b>
					<b>MUS\$</b>	<b>MUS\$</b>
93.007.000-9	SQM S.A.	Matriz	Chile	Dólar estadounidense	584.239	445.829
96.651.060-9	SQM Potasio S.A.	Otras partes relacionadas	Chile	Dólar estadounidense	11.005	6.514
79.770.780-5	SIT S.A.	Otras partes relacionadas	Chile	Dólar estadounidense	71.949	58.728
79.626.800-k	SQM Salar S.A.	Otras partes relacionadas	Chile	Dólar Estadounidense	263	211
76.425.380-9	Exploraciones Mineras S.A.	Otras partes relacionadas	Chile	Dólar Estadounidense	319	298
				<b>Total a la fecha</b>	<b>667.775</b>	<b>511.580</b>

Al 31 de diciembre de 2014 y al 31 de diciembre de 2013, no existen provisiones por deudas de dudoso cobro relativas a saldos pendientes de transacción con partes relacionadas, dado que no existe deterioro en éstas.

**Orcoma SPA: Estado de Situación Financiera Clasificado Resumido**

	Al 31 de diciembre de 2014 MUS\$	Al 31 de diciembre de 2013 MUS\$
<b>Activos</b>		
Total activos corrientes	3	2
Total activos corrientes	<u>2.356</u>	<u>2.356</u>
<b>Total activos</b>	<u><u>2.359</u></u>	<u><u>2.358</u></u>
<b>Patrimonio y pasivos</b>		
Total pasivos corrientes	<u>4</u>	<u>-</u>
<b>Total pasivos</b>	<u><u>4</u></u>	<u><u>-</u></u>
<b>Patrimonio</b>		
Total patrimonio	<u>2.355</u>	<u>2.358</u>
<b>Total patrimonio y pasivos</b>	<u><u>2.359</u></u>	<u><u>2.358</u></u>

**Orcoma SPA: Estado de Resultados por Función Resumido**

	Enero a diciembre	
	2014 MUS\$	2013 MUS\$
Ingresos de actividades ordinarias	-	-
Costo de ventas	<u>-</u>	<u>-</u>
<b>Ganancia Bruta</b>	<u>-</u>	<u>-</u>
<b>Ganancias (pérdidas) de actividades operacionales</b>	<u>(3)</u>	<u>-</u>
<b>Ganancia (pérdida)</b>	<u><u>(3)</u></u>	<u><u>-</u></u>



**Orcoma SPA: Estado de Cambios en el Patrimonio Resumido**

2014	Capital emitido	Ganancias (pérdidas) acumuladas	Patrimonio atribuible a los propietarios de la controladora	Total patrimonio
	MUS\$	MUS\$	MUS\$	MUS\$
Saldo inicial ejercicio actual 01/01/2014	2.358	-	2.358	2.358
Ganancia (pérdida)	-	-	-	-
Otro resultado integral	-	-	-	-
<b>Resultado integral</b>	-	(3)	(3)	(3)
<b>Saldo final ejercicio actual 31/12/2014</b>	<b>2.358</b>	<b>(3)</b>	<b>2.355</b>	<b>2.355</b>

2013	Capital emitido	Patrimonio atribuible a los propietarios de la controladora	Total patrimonio
	MUS\$	MUS\$	MUS\$
Saldo inicial ejercicio actual 01/01/2013	2.358	2.358	2.358
Ganancia (pérdida)	-	-	-
Otro resultado integral	-	-	-
<b>Resultado integral</b>	-	-	-
<b>Saldo final ejercicio actual 31/12/2013</b>	<b>2.358</b>	<b>2.358</b>	<b>2.358</b>

**Orcoma SPA: Transacciones con partes relacionadas**

Las operaciones entre la Sociedad y sus subsidiarias forman partes de operaciones habituales de la Sociedad. Las condiciones de estas son las normales vigentes para este tipo de operaciones, en cuanto a plazos y precios de mercado se refiere.

Las condiciones de vencimientos para cada caso varían en virtud de la transacción que las generó.

Al 31 de diciembre de 2014 y al 31 de diciembre de 2012, no existen provisiones por deudas de dudoso cobro relativas a saldos pendientes de transacción con partes relacionadas, dado que no existe deterioro en éstas.

A continuación se detallan las transacciones con partes relacionadas al 31 de diciembre de 2014 y 31 de diciembre 2013:

RUT	Sociedad	Naturaleza	País de Origen	Transacción	31/12/2014 MUS\$	31/12/2013 MUS\$
93.007.000-9	SQM S.A.	Matriz	Chile	Aporte de capital	2.358	2.358
93.007.000-9	SQM S.A.	Matriz	Chile	Gastos Patente municipal	3	-

**Rs Agro Chemical Trading Corporation A.V.V.: Estados de Situación Financiera  
Clasificados Resumido**

Activos	Al 31 de diciembre de 2014 MUS\$	Al 31 de diciembre de 2013 MUS\$
Total activos corrientes	5.201	5.204
<b>Total activos</b>	<b>5.201</b>	<b>5.204</b>
Patrimonio		
Total Patrimonio	5.201	5.204
<b>Total patrimonio y pasivos</b>	<b>5.201</b>	<b>5.204</b>

**Rs Agro Chemical Trading Corporation A.V.V.: Estados de Resultados por Función  
Resumido**

	Enero a diciembre 2014 MUS\$	2013 MUS\$
Ganancias (pérdidas) de actividades operacionales	(2)	(8)
Ganancia(pérdida), antes de impuestos	(3)	(9)
Gasto por impuestos a las ganancias, operaciones continuadas	-	-
<b>Ganancia(pérdida) procedente de operaciones continuadas</b>	<b>(3)</b>	<b>(9)</b>
<b>Ganancia (pérdida)</b>	<b>(3)</b>	<b>(9)</b>

	Enero a diciembre 2014 US\$	2013 US\$
<b>Ganancia por acción</b>		
<b>Acciones comunes</b>	<b>60</b>	<b>60</b>
Ganancia básicas por acción (US\$ por acción)	(0,05)	(0,15)
Ganancia básicas por acción (US\$ por acción) de operaciones continuadas	(0,05)	(0,15)
<b>Acciones comunes diluidas</b>		
Ganancia diluidas por acción (US\$ por acción)	(0,05)	(0,15)
Ganancia diluidas por acción (US\$ por acción) de operaciones continuadas	(0,05)	(0,15)

**Rs Agro Chemical Trading Corporation A.V.V.: Estados de Resultados Integrales Resumido**

	Enero a diciembre	
	2014	2013
	MUS\$	MUS\$
Ganancia (pérdida)	(3)	(9)
Otro resultado integral	-	-
<b>Resultado integral Total</b>	<b>(3)</b>	<b>(9)</b>

**Estados de Flujos de Efectivos resumido**

	31/12/2014	31/12/2013
	MUS\$	MUS\$
Flujos de efectivo netos procedentes de (utilizados en) actividades de operación	(3)	1
<b>Incremento neto (disminución) en el efectivo y equivalentes al efectivo antes del efecto de los cambios en la tasa de cambio</b>	<b>(3)</b>	<b>1</b>
Efectos de la variación en la tasa de cambio sobre el efectivo y equivalentes de efectivo	-	-
Incremento (disminución) neto de efectivo y equivalentes al efectivo	(3)	1
Efectivo y equivalentes al efectivo al principio del ejercicio	15	14
<b>Efectivo y equivalentes al efectivo al final del ejercicio</b>	<b>12</b>	<b>15</b>

**Rs Agro Chemical Trading Corporation A.V.V.: Estado de cambios en el patrimonio resumido**

2014	Capital emitido	Ganancias (pérdidas) acumuladas	Total patrimonio
	MUS\$	MUS\$	MUS\$
Patrimonio al inicio del período	6	5.198	5.204
Ganancia (pérdida)	-	(3)	(3)
<b>Resultado integral</b>	<b>-</b>	<b>-</b>	<b>-</b>
<b>Patrimonio actual al 31/12/2014</b>	<b>6</b>	<b>5.195</b>	<b>5.201</b>

2013	Capital emitido	Ganancias (pérdidas) acumuladas	Total patrimonio
	MUS\$	MUS\$	MUS\$
Patrimonio al inicio del período	6	5.207	5.213
Ganancia (pérdida)	-	(9)	(9)
<b>Resultado integral</b>	<b>-</b>	<b>-</b>	<b>-</b>
<b>Patrimonio actual al 31/12/2013</b>	<b>6</b>	<b>5.198</b>	<b>5.204</b>

**Rs Agro Chemical Trading Corporation A.V.V.: Transacciones con Partes Relacionadas**

Las operaciones entre la Sociedad y sus subsidiarias forman parte de operaciones habituales de la Sociedad. Las condiciones de estas son las normales vigentes para este tipo de operaciones, en cuanto a plazos y precios de mercado se refiere.

Las condiciones de vencimiento para cada caso varían en virtud de la transacción que las generó.

Entre el 31 de diciembre 2014 y 31 de diciembre 2013, no existen operaciones entre RS Agro Chemical trading Corporation A.V.V. y sus entidades relacionadas.

Al 31 de diciembre de 2014 y al 31 de diciembre de 2013, no existen provisiones por deudas de dudoso cobro relativas a saldos pendientes de transacción con partes relacionadas, dado que no existe deterioro en éstas.

**Cuentas por cobrar con partes relacionadas, corrientes:**

RUT	Nombre	Naturaleza	País de origen	Moneda	31/12/2014 MUS\$	31/12/2013 MUS\$
Extranjero	SQM Investment Corporation N.V.	Asociada	Aruba	Dólar	5.189	5.189
<b>Total a la fecha</b>					<b>5.189</b>	<b>5.189</b>

**Orcoma Estudios SPA: Estado de Situación Financiera Clasificado Resumido**

	Al 31 de diciembre de 2014 MUS\$	Al 31 de diciembre de 2013 MUS\$
<b>Activos</b>		
<b>Activos corrientes</b>		
Efectivo y equivalentes al efectivo	4.630	-
Cuentas por cobrar a entidades relacionadas, corriente	-	2
<b>Total Activos corrientes</b>	<u>4.630</u>	<u>2</u>
<b>Activos no corrientes</b>		
Propiedades, plantas y equipos	1.375	-
<b>Total activos no corrientes</b>	<u>1.375</u>	<u>-</u>
<b>Total activos</b>	<u><u>6.005</u></u>	<u><u>2</u></u>
<b>Patrimonio y pasivos</b>		
<b>Pasivos</b>		
<b>Pasivos corrientes</b>		
Cuentas por pagar comerciales y otras cuentas por pagar corrientes	3	-
Cuentas por pagar a entidades relacionadas corrientes	1.368	-
<b>Total Pasivos corrientes</b>	<u>1.371</u>	<u>-</u>
<b>Total pasivos</b>	<u>1.371</u>	<u>-</u>
<b>Patrimonio</b>		
Capital emitido	4.632	2
Ganancias (pérdidas) acumuladas	2	-
<b>Patrimonio total</b>	<u>4.634</u>	<u>2</u>
<b>Total patrimonio y pasivos</b>	<u><u>6.005</u></u>	<u><u>2</u></u>

**Orcoma Estudios SPA: Estado de Resultados por Función Resumido**

	Enero a diciembre	
	2014 MUS\$	2013 MUS\$
<b>Ganancia (pérdida), antes de impuestos</b>	<u>2</u>	<u>-</u>
Gasto por impuestos a las ganancias, operaciones continuadas	-	-
<b>Ganancia (pérdida)</b>	<u>2</u>	<u>-</u>

**Orcoma Estudios SPA: Estado de Resultados Integrales Resumido**

	Enero a diciembre 2014 MUS\$	Diciembre 2013 MUS\$
Ganancia (pérdida)	2	-
Otro resultado integral	-	-
<b>Resultado integral total</b>	<u>2</u>	<u>-</u>

**Orcoma Estudios SPA: Estado de Flujos de Efectivo Resumido**

	2014 MUS\$	2013 MUS\$
Flujos de efectivo netos procedentes de (utilizados en) actividades de financiación	4.630	-
<b>Incremento neto (disminución) en el efectivo y equivalentes al efectivo antes del efecto de los cambios en la tasa de cambio</b>	<b>4.630</b>	<b>-</b>
<b>Incremento (disminución) neto de efectivo y equivalentes al efectivo</b>	<b>4.630</b>	<b>-</b>
Efectivo y equivalentes al efectivo al principio del ejercicio	-	-
<b>Efectivo y equivalentes al efectivo al final del ejercicio</b>	<b>4.630</b>	<b>-</b>

**Orcoma Estudios SPA: Estado de Cambios en el Patrimonio Resumido**

2014	Capital emitido MUS\$	Ganancias (pérdidas) acumuladas MUS\$	Total patrimonio MUS\$
Saldo inicial ejercicio actual 01/01/2014	2	-	2
Ganancia (pérdida)	-	2	2
<b>Resultado integral</b>	<b>-</b>	<b>2</b>	<b>2</b>
Emisión de acciones	4.630		4.630
<b>Saldo final ejercicio actual 31/12/2014</b>	<b>4.632</b>	<b>2</b>	<b>4.634</b>

2013	Capital emitido MUS\$	Ganancias (pérdidas) acumuladas MUS\$	Total patrimonio MUS\$
Saldo inicial ejercicio actual 01/01/2013	-	-	-
Ganancia (pérdida)	-	-	-
<b>Resultado integral</b>	<b>-</b>	<b>-</b>	<b>-</b>
Emisión de acciones	2		2
<b>Saldo final ejercicio actual 31/12/2013</b>	<b>2</b>	<b>-</b>	<b>2</b>

### Orcoma Estudios SPA: Información a revelar sobre partes relacionadas

Los saldos pendientes al cierre del ejercicio no están garantizados y son liquidados en efectivo. No han existido garantías entregadas ni recibidas por cuentas por cobrar o pagar de partes relacionadas. Para el ejercicio terminado Al 31 de diciembre de 2014, Orcoma Estudios SPA, no ha registrado ningún deterioro de cuentas por cobrar relacionadas con montos adeudados por partes relacionadas. Esta evaluación es realizada todos los años por medio de examinar la posición financiera de la parte relacionada en el mercado en el cual la relacionada opera.

### Relaciones entre controladora y entidad

Orcoma Estudios SPA., es controlada por 2 accionistas Sociedad Química y Minera de Chile S.A., e IM Inversiones Limitada los cuales mantienen el 51% y 49% de participación respectivamente en la Sociedad.

Sociedad Química y Minera de Chile S.A., está inscrita en el Registro de Valores de la Superintendencia de Valores y Seguros, bajo el N° 0184 del 18 de marzo de 1983 y por consiguiente, se encuentra sujeta a la fiscalización de esta Entidad.

### Detalle de identificación de vínculo entre Orcoma Estudios SPA y partes relacionadas

Al 31 de diciembre de 2014 y 31 de diciembre de 2013, el detalle es el siguiente:

RUT	Nombre parte relacionada	País de Origen	Moneda Funcional	Naturaleza
93.007.000-9	Sociedad Química y Minera de Chile S.A.	Chile	Dólar Estadounidense	Matriz
79.947.100-0	SQM Industrial S.A.	Chile	Dólar Estadounidense	Otras partes relacionadas

### Cuentas por cobrar con partes relacionadas, corrientes:

RUT	Nombre	Naturaleza	País de origen	Moneda	31/12/2014 MUS\$	31/12/2013 MUS\$
93.007.000-9	SQM S.A.	Matriz	Chile	Peso chileno	-	2
<b>Total a la fecha</b>					<u>-</u>	<u>2</u>

### Cuentas por pagar con partes relacionadas, corrientes:

RUT	Nombre	Naturaleza	País de origen	Moneda	31/12/2014 MUS\$	31/12/2013 MUS\$
79.947.100-0	SQM Industrial S.A.	Otras partes relacionadas	Chile	Peso chileno	14	-
93.007.000-9	SQM S.A.	Matriz	Chile	Peso chileno	1.354	-
<b>Total a la fecha</b>					<u>1.368</u>	<u>-</u>

Al 31 de diciembre de 2014 y al 31 de diciembre de 2013, no existen provisiones por deudas de dudoso cobro relativas a saldos pendientes de transacción con partes relacionadas, dado que no existe deterioro en estas.

**Ajay-SQM Chile S.A.: Estado de Situación Financiera Clasificado Resumido**

<b>Activos</b>	<b>Al 31 de Diciembre de 2014 MUS\$</b>	<b>Al 31 de Diciembre de 2013 MUS\$</b>
<b>Activos corrientes</b>		
Deudores comerciales y otras cuentas por cobrar corrientes	4.875	7.123
Cuentas por cobrar a entidades relacionadas, corriente	2.566	178
Inventarios	8.014	12.848
Otros activos corrientes	2.743	2.572
<b>Total Activos corrientes</b>	<b>18.198</b>	<b>22.721</b>
<b>Activos no corrientes</b>		
Propiedades, planta y equipo	987	1.231
Otros activos no corrientes	139	-
<b>Total Activos no corrientes</b>	<b>1.126</b>	<b>1.231</b>
<b>Total activos</b>	<b>19.324</b>	<b>23.952</b>
<b>Patrimonio y pasivos</b>		
<b>Pasivos</b>		
<b>Pasivos corrientes</b>		
Cuentas comerciales y otras cuentas por pagar corrientes	826	974
Cuentas por pagar a entidades relacionadas corrientes		3.852
Otros pasivos corrientes	309	400
<b>Pasivos corrientes totales</b>	<b>1.135</b>	<b>5.226</b>
<b>Pasivos, no corrientes</b>		
Pasivo por impuestos diferidos	150	46
Provisiones por beneficios a los empleados no corrientes	688	709
<b>Total pasivos no corrientes</b>	<b>838</b>	<b>755</b>
<b>Total pasivos</b>	<b>1.973</b>	<b>5.981</b>
<b>Patrimonio</b>		
<b>Total patrimonio</b>	<b>17.351</b>	<b>17.971</b>
<b>Total patrimonio y pasivos</b>	<b>19.324</b>	<b>23.952</b>



**Ajay-SQM Chile S.A.: Estado de Resultados por Función Resumido**

	Enero a diciembre	
	2014 MUS\$	2013 MUS\$
Ingresos de actividades ordinarias	57.305	67.413
Costo de ventas	(49.678)	(57.702)
<b>Ganancia Bruta</b>	<b>7.627</b>	<b>9.711</b>
<b>Ganancias (pérdidas) de actividades operacionales</b>	<b>6.880</b>	<b>8.804</b>
<b>Ganancia (pérdida), antes de impuestos</b>	<b>6.714</b>	<b>8.662</b>
Gasto por impuestos a las ganancias, operaciones continuadas	(1.418)	(1.746)
<b>Ganancia (pérdida)</b>	<b>5.296</b>	<b>6.916</b>

	Enero a diciembre	
	2014 US\$	2013 US\$
<b>Ganancia por acción</b>		
<b>Acciones comunes</b>		
Ganancia básicas por acción (US\$ por acción)	5,554	7,253
Ganancia básicas por acción (US\$ por acción) de operaciones continuadas	5,554	7,253
<b>Acciones comunes diluidas</b>		
Ganancia diluidas por acción (US\$ por acción)	5,554	7,253
Ganancia diluidas por acción (US\$ por acción) de operaciones continuadas	5,554	7,253

**Ajay-SQM Chile S.A.: Estado de Flujos de Efectivo Resumido**

	2014 MUS\$	2013 MUS\$
Flujos de efectivo netos procedentes de (utilizados en) actividades de operación	6.674	7.918
Flujos de efectivo netos procedentes de (utilizados en) actividades de inversión	(32)	(253)
Flujos de efectivo netos procedentes de (utilizados en) actividades de financiación	(5.916)	(8.980)
<b>Incremento neto (disminución) en el efectivo y equivalentes al efectivo antes del efecto de los cambios en la tasa de cambio</b>	<b>726</b>	<b>(1.315)</b>
Efectos de la variación en la tasa de cambio sobre el efectivo y equivalentes de efectivo	-	-
<b>Incremento (disminución) neto de efectivo y equivalentes al efectivo</b>	<b>726</b>	<b>(1.315)</b>
Efectivo y equivalentes al efectivo al principio del ejercicio	1.255	2.570
<b>Efectivo y equivalentes al efectivo al final del ejercicio</b>	<b>1.981</b>	<b>1.255</b>

## Ajay-SQM Chile S.A.: Estado de Cambios en el Patrimonio Resumido

2014	Capital emitido MUS\$	Ganancias (pérdidas) acumuladas MUS\$	Patrimonio atribuible a los propietarios de la controladora MUS\$	Participaciones no controladoras MUS\$	Total patrimonio MUS\$
Saldo inicial ejercicio actual 01/01/2014	5.314	12.657	17.971	-	17.971
Ganancia (pérdida)	-	5.296	5.296	-	5.296
<b>Resultado integral</b>	-	<b>5.296</b>	<b>5.296</b>	-	<b>5.296</b>
Dividendos	-	(5.916)	(5.916)	-	(5.916)
<b>Saldo final ejercicio actual 31/12/2014</b>	<b>5.314</b>	<b>12.037</b>	<b>17.351</b>	-	<b>17.351</b>

2013	Capital emitido MUS\$	Ganancias (pérdidas) acumuladas MUS\$	Patrimonio atribuible a los propietarios de la controladora MUS\$	Participaciones no controladoras MUS\$	Total patrimonio MUS\$
Saldo inicial ejercicio actual 01/01/2013	5.314	14.722	20.036	-	20.036
Ganancia (pérdida)	-	6.916	6.916	-	6.916
<b>Resultado integral</b>	-	<b>6.916</b>	<b>6.916</b>	-	<b>6.916</b>
Dividendos	-	(8.981)	(8.981)	-	(8.981)
<b>Saldo final ejercicio actual 31/12/2013</b>	<b>5.314</b>	<b>12.657</b>	<b>17.971</b>	-	<b>17.971</b>

**Ajay-SQM Chile S.A.: Información a revelar sobre partes relacionadas**

Los saldos pendientes al cierre del ejercicio no están garantizados y son liquidados en efectivo. No han existido garantías entregadas ni recibidas por cuentas por cobrar o pagar de partes relacionadas. Para el ejercicio terminado Al 31 de diciembre de 2014, Ajay-SQM Chile S.A., no ha registrado ningún deterioro de cuentas por cobrar relacionadas con montos adeudados por partes relacionadas. Esta evaluación es realizada todos los años por medio de examinar la posición financiera de la parte relacionada en el mercado en el cual la relacionada opera.

**Relaciones entre controladora y entidad**

Ajay-SQM Chile S.A., es controlada por 2 accionistas Sociedad Química y Minera de Chile S.A., y Ajay Chemicals Inc, los cuales mantienen el 51% y 49% de participación respectivamente en la Sociedad.

Sociedad Química y Minera de Chile S.A., está inscrita en el Registro de Valores de la Superintendencia de Valores y Seguros, bajo el N° 0184 del 18 de marzo de 1983 y por consiguiente, se encuentra sujeta a la fiscalización de esta Entidad.

**Detalle de identificación de vínculo entre Ajay-SQM Chile S.A. y partes relacionadas**

Al 31 de diciembre de 2014 y 31 de diciembre de 2013, el detalle es el siguiente:

RUT	Nombre parte relacionada	País de Origen	Moneda Funcional	Naturaleza
93.007.000-9	Sociedad Química y Minera de Chile S.A.	Chile	Dólar Estadounidense	Matriz

**Cuentas por cobrar con partes relacionadas, corrientes:**

RUT	Nombre	Naturaleza	País de origen	Moneda	31/12/2014 MUS\$	31/12/2013 MUS\$
93.007.000-9	SQM S.A.	Matriz	Chile	Peso chileno	2.566	178
<b>Total a la fecha</b>					<b>2.566</b>	<b>178</b>

**Cuentas por pagar con partes relacionadas, corrientes:**

RUT	Nombre	Naturaleza	País de origen	Moneda	31/12/2014 MUS\$	31/12/2013 MUS\$
93.007.000	SQM S.A.	Matriz	Chile	Peso chileno	-	3.852
<b>Total a la fecha</b>					<b>-</b>	<b>3.852</b>

Al 31 de diciembre de 2014 y al 31 de diciembre de 2013, no existen provisiones por deudas de dudoso cobro relativas a saldos pendientes de transacción con partes relacionadas, dado que no existe deterioro en estas.

**10) DECLARACIÓN DE RESPONSABILIDAD**

Los Directores y Gerente General de SQM S.A. declaramos que hemos ejercido nuestras respectivas funciones de Administradores y de Ejecutivo Principal de la Sociedad en conformidad con las prácticas que habitualmente se emplean para tal efecto en Chile y, en virtud de ellos declaramos, bajo juramento, que los antecedentes que forman parte de esta Memoria Anual 2014 son verídicos y que asumimos las responsabilidades que puedan proceder con motivo de dicha declaración.



**Presidente**  
Julio Ponce L.  
RUT: 4.250.719-9



**Director**  
Hernán Büchi B.  
RUT: 5.718.666-6



**Director**  
Patricio Confesse F.  
RUT: 15.315.085-0



**Director**  
Juan Antonio Guzmán M.  
RUT: 5.123.918-0



**Director**  
Wolf Von Appen B.  
RUT: 2.884.455-7



**Gerente General**  
Patricio de Solminihac T.  
RUT: 6.263.302-6