



MEMORIA ANUAL '09



Somos parte
de la solución

INDICE

Carta del Presidente	2
Directorio	4
Administración	5
Accionistas Mayoritarios	6
Reseña Histórica	7
Perfil de la Compañía	8
Desarrollo Sustentable	14
Nutrición Vegetal de Especialidad	18
Yodo y Derivados	26
Litio y Derivados	32
Químicos Industriales	38
Cloruro de Potasio	42
Análisis Financiero	50
Estados Financieros Consolidados	60
Estados Financieros Individuales	105
Estados Financieros Condensados	139
Información Adicional	143
Filiales y Coligadas	159
Declaración de Responsabilidad	169



MEMORIA ANUAL

09





Julio Ponce | Presidente

Estamos bien posicionados para reaccionar de manera rápida ante cualquier cambio en los mercados, de modo de satisfacer las necesidades de nuestros clientes en forma eficiente. Estamos convencidos que los fundamentos de largo plazo permanecen intactos en todos nuestros negocios, y que los productos que proveemos ayudarán a solucionar varios de los desafíos que enfrenta el mundo moderno.

■ Carta del Presidente

Durante el año 2009 tuvimos ingresos de US\$1.436,9 millones y una utilidad neta de US\$327,1 millones. Si bien la utilidad de este año resultó ser menor que la del año 2008, el resultado observado en 2009 fue el segundo mayor registrado en la historia de la Compañía.

En este año que pasó observamos importantes desafíos y todos los mercados globales sintieron el golpe de esta crisis. En el caso de SQM, fuimos afectados de manera particular por una importante disminución en la demanda mundial de fertilizantes potásicos, como consecuencia de la incertidumbre de los precios del cloruro de potasio debido a la falta de acuerdo entre grandes productores y grandes consumidores. Adicionalmente, la demanda en los mercados de litio y yodo fue impactada de manera significativa por la crisis global, lo que se vio agravado por una optimización de los inventarios por parte de los consumidores, durante el primer semestre del año, ante la incertidumbre sobre la actividad económica.

Los menores niveles de la demanda y la falta de un precio establecido en los mercados de cloruro de potasio afectaron durante el segundo semestre los precios de venta de nuestros fertilizantes y, consiguientemente, los precios promedio del año 2009 fueron inferiores al año anterior. De igual manera, en el caso del litio SQM tomó la decisión de bajar los precios de venta de manera impulsar con mayor fuerza la recuperación de la demanda.

Sin embargo, el negativo inicio del año en lo que respecta a los volúmenes de venta en nuestras distintas áreas de negocios, tuvo una continua tendencia en la dirección positiva durante el segundo semestre. A medida que el año progresaba, pudimos observar que los volúmenes

para los mercados de yodo, litio y fertilizantes de especialidad comenzaban a volver a niveles normales. En el caso de los fertilizantes potásicos, la recuperación de la demanda se fortaleció como consecuencia del inicio de las ventas de cloruro de potasio por parte de los grandes productores a los mercados de India y China a fines del año.

Por otro lado, impactando positivamente los márgenes de la Compañía, este año logramos nuestra meta de vender 550.000 toneladas métricas de cloruro de potasio, triplicando las ventas del año 2008. Habiendo logrado esto en un mercado cuya demanda cayó aproximadamente 40% nos permite estar optimistas frente a las ambiciosas metas que respecto a este producto nos hemos planteado para el año 2010.

En este escenario de incertidumbre de la situación financiera internacional, la solidez financiera y la alta liquidez de la Compañía nos permitió mantener inalterable nuestro plan de inversiones. Durante los primeros 6 meses del año 2009, SQM aumentó fuertemente su liquidez mediante la colocación exitosa de aproximadamente US\$ 320 millones de bonos en el mercado local, pre-financiando la totalidad de los vencimientos del año 2009 y 2010.

Nuestro plan de inversiones apunta por una parte a continuar el crecimiento de la capacidad de producción de cloruro de potasio en el Salar de Atacama, que debiera traducirse en volúmenes de producción crecientes en el período 2010 - 2012. Por otra parte, durante el año 2010 vamos a poner en funcionamiento nuestra nueva planta de nitrato de potasio ubicada en el sector de Coya Sur y alimentada con sales de nitratos provenientes de nuestras operaciones en la I Región. Esta nueva operación nos va a permitir reducir de manera importante nuestros costos de producción.





Nuestras inversiones en los últimos años no solo nos han permitido modernizar nuestras instalaciones y mejorar de manera importante nuestros rendimientos productivos, sino que principalmente nos han permitido aumentar de manera significativa nuestra capacidad de producción disponible. Lo anterior nos va a permitir estar preparados para capturar los crecimientos esperados en la demanda de nitratos, yodo y litio. Adicionalmente, como consecuencia de nuestro plan de inversiones hemos logrado duplicar nuestras producciones de productos potásicos en Salar de Atacama en los últimos tres años y esperamos continuar con esa tendencia en los próximos años con el consiguiente impacto positivo en nuestros márgenes operacionales.

El año 2010 va a ser un año de transición previo a una plena normalización de nuestros distintos mercados. Estamos convencidos que aquellos factores que nos permitían ser muy optimistas previo a la crisis financiera del año 2009, siguen aún presentes y más fuertes que antes. Por una parte, el aumento acelerado de las técnicas modernas de agricultura, la creciente demanda de productos agrícolas de alto valor, la reducción de la tierra cultivable con la consiguiente presión de aumentar los rendimientos, en conjunto con la escasez de agua, son elementos que van a permitir un crecimiento continuo y acelerado de nuestros fertilizantes potásicos. Por otra parte en lo que respecta al litio se van a consolidar los crecimientos de la demanda de baterías de litio, con un fuerte impacto por la penetración de los autos híbridos y eléctricos en el largo plazo. En el caso del yodo, la recuperación de la economía va a fortalecer el desarrollo de la demanda y finalmente, en los próximos años debiéramos observar una fuerte demanda de nitratos industriales orientados al almacenamiento tér-

mico en el desarrollo de la generación eléctrica basada en la energía solar.

Por último, no puedo dejar de reconocer el esfuerzo de todos los que trabajan en SQM. Es tan vasto el alcance de nuestras operaciones que el éxito, pasado y futuro, de esta empresa depende en gran parte de los esfuerzos que día a día llevan a cabo todos quienes trabajan en SQM, desde nuestros mineros en el norte de Chile, hasta nuestra gente en lugares tan lejanos como SQM Beijing o SQM Sudáfrica.

Nuestro liderazgo y positivas perspectivas de largo plazo se basan en tres pilares principales, de los cuales estamos muy orgullosos:

- En primer lugar el desarrollo sustentable de recursos naturales únicos, extensos y de alta calidad.
- Bajos costos de producción en todas nuestras áreas de negocios.
- Y finalmente un equipo humano de excelencia.

Una vez más me despido, agradeciendo la confianza y el continuo apoyo que nuestros accionistas nos han entregado a lo largo de todos estos años.

Muchas gracias,



Julio Ponce L.
Presidente

■ Directorio

Al 31 de diciembre de 2009 las siguientes personas conforman el Directorio de la Compañía:



1

DIRECTOR

Kendrick T. Wallace

Abogado

Escuela de Leyes de Harvard

Pasaporte N°: 712198876

2

DIRECTOR

Daniel Yarur E.

Ingeniero Informático

Universidad de Chile

RUT: 6.022.573-7

3

DIRECTOR

Wolf von Appen B.

Empresario

RUT: 2.884.455-7

4

PRESIDENTE

Julio Ponce L.

Ingeniero Forestal

Universidad de Chile

RUT: 4.250.719-9

5

DIRECTOR

Eduardo Novoa C.

Ingeniero Comercial

Universidad de Chile

RUT: 7.836.212-K

6

DIRECTOR

Hernán Büchi B.

Ingeniero Civil

Universidad de Chile

RUT: 5.718.666-6

7

VICE PRESIDENTE

Wayne R. Brownlee.

Economista

Universidad de Saskatchewan

Pasaporte N°: BD 108168

8

DIRECTOR

José María Eyzaguirre B.

Abogado

Universidad de Chile

RUT: 7.011.679-0

El Directorio fue elegido durante la Junta Ordinaria de Accionistas celebrada el día 30 de abril de 2008.

El Comité de Directores está compuesto por los señores; Hernán Büchi, Eduardo Novoa y Daniel Yarur.

■ Administración

Al 31 de diciembre de 2009 las siguientes personas conforman la Administración de la Compañía.



Gerente General
Patricio Contesse G.

Ingeniero Forestal
Universidad de Chile
RUT: 6.356.264-5



Subgerente General
Patricio de Solminihac T.

Ingeniero Civil Industrial
Universidad Católica de Chile
RUT: 6.263.302-6



**Vicepresidente Finanzas y
Desarrollo**
Ricardo Ramos R.

Ingeniero Civil Industrial
Universidad Católica de Chile
RUT: 8.037.690-1



Vicepresidente Comercial
Eugenio Ponce L.

Ingeniero Mecánico
Universidad Católica de Valparaíso
RUT: 5.370.715-7



Fiscal - Vicepresidente Legal
Matías Astaburuaga S.

Abogado
Universidad Católica de Chile
RUT: 7.080.469-7



**Vicepresidente Operaciones
Nitratos - Yodo**
Mauricio Cabello C.

Ingeniero Civil Mecánico
Universidad de Santiago de Chile
RUT: 10.391.635-6



**Vicepresidente Operaciones
Salar-Litio**
Juan Carlos Barrera P.

Ingeniero Civil Industrial
Universidad Católica de Chile
RUT: 10.528.182-K



**Vicepresidenta Operaciones
Nueva Victoria**
Jaime San Martín L.

Ingeniero Civil en Transporte
Universidad Católica de Chile
RUT: 8.931.725-8



**Vicepresidente Recursos
Humanos y Asuntos
Corporativos**
Daniel Jiménez Sch.

Ingeniero Civil Industrial
Universidad Católica de Chile
RUT: 6.362.533-7



**Vicepresidente Desarrollo
Sustentable**
Pauline De Vidts S.

Ingeniero Civil Industrial
Universidad Católica de Chile
RUT: 9.668.138-0

■ Accionistas Mayoritarios

Los principales accionistas de la Compañía al 31 de diciembre de 2009 eran los siguientes:

Serie A	N° de acciones	Participación serie	Participación total
SOCIEDAD DE INVERSIONES PAMPA CALICHERA S.A.	57.934.256	40,56%	22,01%
INVERSIONES EL BOLDO LTDA.	44.679.453	31,28%	16,98%
INVERSIONES RAC CHILE LTDA.	19.200.242	13,44%	7,30%
INVERSIONES GLOBAL MINING (CHILE) LTDA.	9.993.168	7,00%	3,80%
BOLSA DE COMERCIO DE SANTIAGO BOLSA DE VALORES	3.805.371	2,66%	1,45%
INVERSIONES LA ESPERANZA (CHILE) LTDA.	3.693.977	2,59%	1,40%
KOWA CO. LTD.	781.429	0,55%	0,30%
KOCHI S.A.	714.084	0,50%	0,27%
LA ESPERANZA DELAWARE CORPORATION	207.550	0,15%	0,08%
INVERSIONES RENTAMAX LTDA.	153.000	0,11%	0,06%
BANCHILE CORREDORES DE BOLSA S.A.	123.318	0,09%	0,05%
INMOBILIARIA Y COMERCIAL RECOLETA SUR LTDA.	97.572	0,07%	0,04%
Subtotal accionistas mayoritarios serie A	141.383.420	98,99%	53,72%
Total acciones	142.819.552	100%	54,26%
Número total de accionistas serie A	508		

Serie B	N° de acciones	Participación serie	Participación total
THE BANK OF NEW YORK MELLON	55.734.253	46,30%	21,18%
INVERSIONES EL BOLDO LTDA.	17.643.419	14,66%	6,70%
SOCIEDAD DE INVERSIONES PAMPA CALICHERA S.A.	7.544.215	6,27%	2,87%
BANCHILE CORREDORES DE BOLSA S.A.	5.326.662	4,42%	2,02%
AFP PROVIDA S.A.	2.900.035	2,41%	1,10%
INVERSIONES RAC CHILE LTDA.	2.699.773	2,24%	1,03%
BANCO ITAU POR CUENTA DE INVERSIONISTAS	2.242.292	1,86%	0,85%
AFP CAPITAL S.A.	2.138.192	1,78%	0,81%
AFP HABITAT S.A.	2.071.585	1,72%	0,79%
BANCO DE CHILE POR CUENTA DE TERCEROS	1.609.906	1,34%	0,61%
BANCO SANTANDER POR CUENTA DE INV. EXTRANJEROS	1.546.368	1,28%	0,59%
LARRAIN VIAL S.A. CORREDORA DE BOLSA	1.525.535	1,27%	0,58%
Subtotal accionistas mayoritarios serie B	102.982.235	85,55%	39,13%
Total acciones	120.376.972	100%	45,74%
Número total de accionistas serie B	1.325		

Número total de accionistas serie A y B 1.439

Al 31 de diciembre de 2009, Sociedad de Inversiones Pampa Calichera S.A. e Inversiones Global Mining (Chile) Ltda. -juntos, Grupo Pampa- controlan el 30,15% de la totalidad de acciones de SQM S.A. Por su parte, Kowa Company Ltd., Inversiones La Esperanza (Chile) Limitada, Kochi S.A. y la Esperanza Delaware Corporation -todos, Grupo Kowa- controlan un 2,07% de la totalidad de las acciones de SQM S.A. El Grupo Pampa y el Grupo Kowa suscribieron el 21 de diciembre del año 2006 un Acuerdo de Actuación Conjunta y como consecuencia del mismo actualmente tienen la calidad de Grupo Controlador de SQM S.A.

(*) La Tabla precedente refleja que el Grupo Pampa tiene una participación de 28,68%. A dicha cantidad se le debe agregar 1,47%, también de dominio del Grupo Pampa, que se encuentra comprendido en las acciones indicadas, en dicha misma Tabla, para "Larraín Vial" y "Banchile". La suma de ambos porcentajes arroja la cantidad total de 30,15%.

Potash Corporation of Saskatchewan, Inc. ("PCS") controla el 100% de la totalidad de las acciones de Inversiones El Boldo Limitada y de Inversiones RAC Chile Limitada. Al 31 de diciembre de 2009, PCS controla el 32% de la totalidad de acciones de SQM S.A.

Sin perjuicio de lo anterior, durante el año 2009, algunos de los principales accionistas han disminuido o puesto término a su participación accionaria y otros la han iniciado o aumentado. Para más información, ver "Participación Accionistas Mayoritarios" en la sección de Información Adicional.

Reseña Histórica



1924

La familia Guggenheim adquiere los terrenos de Coya Norte en el Cantón El Toco para la construcción de una gran oficina salitrera. Se construye así María Elena, la que inició sus funciones el 22 de noviembre de 1926 implementando el sistema productivo Guggenheim, el que se mantiene en algunas faenas hasta la actualidad.

1930

Se inicia la construcción de la oficina salitrera Pedro de Valdivia, de mayor capacidad que María Elena, la que inicia sus operaciones el 6 de junio de 1931.

1951

Se construye una planta cristalizadora en Coya Sur para el aprovechamiento de la precipitación de nitrato en las pozas de evaporación solar.

1968

Nace SQM de la unión de la Corporación de Ventas de Salitre y Yodo, Compañía Salitrera Anglo Lautaro, Compañía Victoria y el Estado.

1971

CORFO toma el control del 100% de SQM.

1983

Comienza el proceso de cinco años para privatizar SQM. Ingresan los fondos de pensiones privados a la propiedad.

1985

Se comienza a aplicar el proceso de lixiviación en pilas para la extracción de nitratos y yodo.

1986

Se da inicio a la producción de nitrato de potasio en Coya Sur.

1993

Se pone en marcha la planta de nitrato de potasio técnico y se realiza la primera colocación de acciones en el mercado internacional a través del mecanismo de ADR.

1995

Se realiza la segunda emisión de capital con acceso al mercado internacional a través de ADRs. Se comienza a producir cloruro de potasio en el Salar de Atacama.

1997

Se da inicio a la producción de carbonato de litio a partir de las salmueras de litio.

2000

Se finaliza la construcción de una nueva planta de nitrato de potasio. Se amplía la capacidad productiva de cloruro de potasio.

2001

Se firma el acuerdo de distribución comercial con la empresa noruega Yara International ASA para aprovechar sinergias de costos en el área de Nutrición Vegetal de Especialidad.

2005

SQM compra la planta Kemira Emirates Fertilizers Company (Kefco). Se inicia la producción de la planta de hidróxido de litio en el Salar del Carmen.

2006

SQM adquiere el negocio de yodo de DSM en Chile.

2007

La nueva planta de prilado/granulado de Coya Sur inicia su producción. Se obtiene la certificación ISO 9001:2000 para las operaciones de la planta de hidróxido de litio.

2008

SQM firma un acuerdo de Joint Venture con Migao Corporation para la producción y distribución de nitrato de potasio en China. Se amplía la capacidad productiva de carbonato de litio, a 40.000 toneladas métricas por año.

2009

Se trabaja en la ampliación de nitrato de potasio y cloruro de potasio. SQM firma nuevos Joint Ventures con Coromandel (India), Qingdao Star (China) y Roullier (Francia).



Patricio Contesse | Gerente General

El año 2009 estuvo caracterizado por nuevos desafíos en todos nuestros mercados. A nivel global observamos una crisis financiera inesperada que afectó a todo el mundo. SQM no fue una excepción en este difícil escenario, observando caídas en demanda en todos nuestros negocios. Sin embargo, hacia fines del año 2009 observamos mejoras importantes en los niveles de demanda de nuestros productos. Estas señales en conjuntos con los fundamentos de nuestros negocios unidos al esfuerzo de nuestros trabajadores, nos permitirán crecer en el futuro y seguir creando valor para la compañía.

■ Perfil de la Compañía

Por más de 40 años SQM ha sido una compañía que ha sabido capitalizar las oportunidades que se le han presentado, transformándose desde sus inicios en el año 1968 en que era básicamente un productor y comercializador de fertilizantes, hasta llegar a ser una empresa con múltiples productos, con presencia relevante en varios negocios de impacto mundial.

Desde sus orígenes, SQM ha trabajado constantemente en la búsqueda de oportunidades para mejorar procesos productivos, mejorar su posición competitiva y crear valor para sus accionistas. Esto ha llevado a la Compañía a expandir continuamente su oferta de productos y líneas de negocio.

Actualmente la Compañía cuenta con 5 líneas de negocio principales: nutrición vegetal de especialidad, yodo y derivados, litio y derivados, cloruro de potasio y químicos industriales. En las líneas de negocio de nutrición vegetal de especialidad, yodo y litio, SQM es el productor más grande de estos mercados nichos.

Además de estas líneas de negocio históricamente importantes, la Compañía ha dado un impulso importante a los productos potásicos durante los últimos años. El mercado del cloruro de potasio es un mercado commodity donde la Compañía ha estado aumentando su participación y se espera que siga aumentando, e impactando los resultados, en forma importante en los próximos años.

Hoy en día SQM es un productor integrado de fertilizantes y químicos de especialidad que goza de importantes ventajas competitivas, las cuales le han permitido crecer de manera significativa en los últimos años.

El liderazgo mundial que tiene SQM en sus mercados principales se sustenta en los siguientes fundamentos que son clave para entender la empresa:

- Vastos recursos naturales cuyas características de ubicación, facilidad de extracción y composición química los hacen únicos en el mundo.
- Importantes economías de escala en sus distintas áreas de negocio, lo que le permite obtener importantes ventajas en costos frente a sus competidores.
- Importantes sinergias entre nuestras materias primas: el caliche y las salmueras.
- Procesos productivos flexibles y complementarios entre sí.
- Presencia mundial a través de una extensa red de distribución y comercialización.
- Participación en mercados con potencial de crecimiento importante.







Recursos Naturales

SQM es una empresa única gracias a los ricos recursos naturales ubicados en la I y II Región de Chile: el caliche y las salmueras del Salar de Atacama. Las sinergias importantes que existen entre los dos principales recursos naturales de la empresa hacen que el modelo de negocio en el cual se basa SQM no sea replicable por otra compañía en el mundo.

Estas dos materias primas aportan ventajas importantes comparadas con nuestros principales competidores:

El caliche es, por una parte, un elemento que prácticamente existe solamente en Chile, encontrándose en nuestro país la fuente más grande de reservas comercialmente explotable. Este mineral posee altas concentraciones de nitrato de sodio y yodo y se encuentra en mantos continuos de un espesor que va entre los 2 y 3 metros y que está depositado bajo una capa de material inerte a no más de 2 metros de profundidad de la superficie del desierto, permitiendo así que la explotación sea extensiva y de relativo bajo costo.

Por otro lado, las salmueras subterráneas encontradas en el Salar de Atacama poseen altas concentraciones de litio y potasio. Los productos principales derivados del Salar son cloruro de potasio, carbonato de litio, sulfato de potasio y ácido bórico.

Una de las características más importantes de nuestro negocio es el hecho de que estos dos recursos se complementan para crear uno de los productos más importantes de la compañía: el nitrato de potasio.

El proceso productivo de cada mineral se ve beneficiado por la facilidad de extracción y por la escala de nuestras operaciones, la cual junto con la ley, calidad y cantidad de los recursos, nos permite ser productores de bajo costo en nuestras principales líneas de negocio.

Las características de estos recursos constituyen uno de los pilares más importantes en la estrategia de la Compañía, ya que son utilizados en un rango muy diverso de aplicaciones que proveen soluciones a varios de los problemas modernos que enfrenta el mundo, tales como la energía (a través de litio y sales solares) y alimentación.

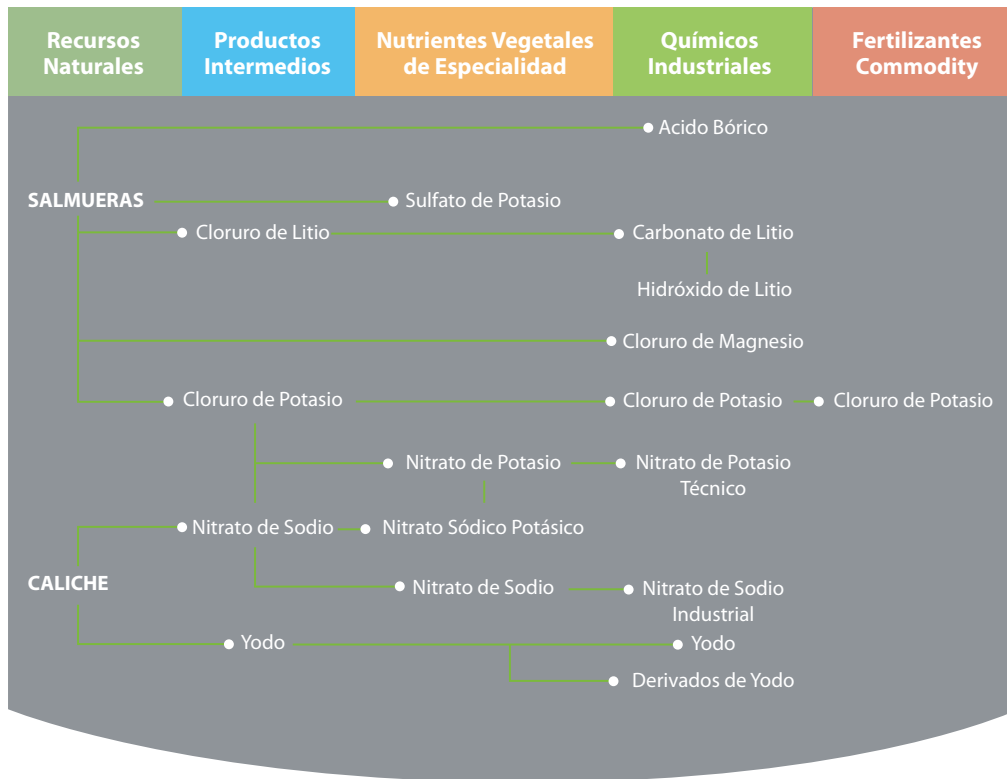

Calidad, Investigación y Desarrollo

El compromiso con nuestros clientes es uno de los fundamentos más importantes de la Compañía. Nuestro desafío más significativo es entregar productos de alta calidad y llegar a ser el proveedor preferido, tratando siempre de satisfacer y superar las expectativas de nuestros clientes, pues entendemos que nuestro éxito como compañía está ligado al éxito de aquellos.

Es prioritario el aseguramiento de calidad de nuestras operaciones de manera de lograr los productos de calidad que ofrecemos a nuestros clientes. Consecuentemente, mantenemos bajo certificación de la norma ISO 9001:2008 nuestros procesos productivos para yodo, litio y nitratos, incluido el manejo, almacenamiento y embarque en el Puerto de Tocopilla. Esta certificación la otorga TÜV Rheinland.

El área de Investigación y Desarrollo es parte esencial de SQM al estar estrechamente ligado a la calidad de

nuestros productos. Es por eso que SQM tiene un grupo de profesionales de alto nivel dedicados a la investigación y al desarrollo de procesos que permitan maximizar los resultados sobre sus recursos minerales, reducir costos y aumentar su productividad. Esto permite que logremos mejoras significativas en el rendimiento y eficiencia de nuestros procesos de manera constante.

Presencia Mundial de SQM



Casa Matriz

● Oficinas Comerciales

● Joint Venture



Logística y Distribución

El alcance global de SQM es una de nuestras fortalezas más importantes. Nuestro desafío logístico empieza en las instalaciones productivas ubicadas en la I y II Región de Chile y sólo termina una vez que el producto ha sido entregado a nuestros clientes en todo el mundo. El manejo y cuidado de nuestros productos y, por lo tanto, el éxito de nuestro negocio, están fuertemente ligados a nuestra red de logística y distribución.

Las materias primas de SQM, el caliche y las salmueras, tienen importantes sinergias y por lo tanto nuestro primer desafío tiene que ver con la logística interna de estos recursos para laborar nuestros productos de alta calidad. El cloruro de potasio, por ejemplo, extraído del Salar de Atacama, es trasladado a nuestros centros productivos de Coya Sur para elaborar uno de los productos más importantes de nuestra línea de negocio, el nitrato de potasio.

A través de nuestro sistema ferroviario la compañía moviliza cerca de 1.1 millones de toneladas métricas anuales de productos terminados entre las plantas productivas y el puerto de Tocopilla. Desde el puerto de Tocopilla, nuestros productos viajan a más de 100 países

en los cinco continentes. Considerando los aumentos de producción que vienen en el Salar de Atacama, los productos embarcados podrían alcanzar los 2.0 millones de toneladas métricas anuales en el corto plazo. Considerando este importante crecimiento, la compañía está desarrollando un plan de inversiones superior a US\$12 millones para invertir en sus instalaciones portuarias, destacando entre éstas nuevos sistemas de recepción y pesaje, construcción de bodegas, sistemas de envasado y grúas, entre otros.

La distribución de nuestros productos llega a diversos destinos repartidos alrededor del mundo. Para lograr cumplir con las exigencias de la logística internacional, contamos con oficinas de venta y de representación en más de 20 países, importantes acuerdos de distribución, y bodegas y plantas de mezcla ubicadas estratégicamente. Además de lograr una distribución eficiente de nuestros productos, esta cercanía física nos permite asesorar a nuestros clientes de manera que puedan utilizar nuestros productos de la manera más eficiente.

Gracias a esta red logística alcanzamos miles de clientes en diversos destinos alrededor del mundo. La cadena logística y nuestra presencia mundial son partes integrales del éxito de SQM.







Patricio de Solminihac | Subgerente General

A pesar de las dificultades observadas durante 2009, SQM confía en los fundamentos principales de sus negocios y estamos comprometidos con fortalecer nuestra posición competitiva en el largo plazo. Es por eso que seguimos con nuestros planes de expansión de dos productos importantes: nitrato de potasio y cloruro de potasio. Además de estos planes de expansión, seguimos comprometidos con la búsqueda de mejoras de eficiencia en nuestros procesos productivos.

■ Desarrollo Sustentable

El desarrollo de negocio de largo plazo de SQM, está enmarcado en su Política de Desarrollo Sustentable, cuyos principios son el pilar del compromiso de SQM con el cuidado del medio ambiente y nuestros trabajadores, la satisfacción de nuestros clientes y la relación con las comunidades en que estamos presentes.

SQM opera bajo un principio fundamental: mantener una relación de un buen vecino con las comunidades donde operamos. Nuestras operaciones y proyectos son desarrollados siempre con una visión sustentable y de largo plazo, y sabemos que el éxito de la Compañía depende mucho del éxito de las comunidades donde trabajamos. Por esta razón hemos destinado importantes esfuerzos para fortalecer las relaciones con dichas comunidades, buscando la manera de ayudarlas en su desarrollo. Este esfuerzo es un compromiso de toda la compañía, lo cual se refleja en que cada año se elijen proyectos propuestos por los propios trabajadores de SQM para ir en ayuda de las comunidades donde tenemos presencia. De esta manera podemos trabajar todos juntos para asegurar el éxito mutuo mejorando así nuestras operaciones como Compañía.

Medio Ambiente

SQM está comprometido con proteger a sus trabajadores, a las comunidades cercanas y los recursos naturales existentes en las zonas donde realiza sus operaciones. Consistente con este compromiso, SQM trabaja bajo un sistema de gestión ambiental que permite identificar y controlar los aspectos ambientales asociados a los procesos productivos de la Compañía.

Para lograr una gestión eficaz de los riesgos identificados, SQM tiene una unidad técnica de profesionales

encargados de coordinar la gestión medio ambiental de la Empresa. A través de un seguimiento de las operaciones y de los riesgos, podemos asegurarnos que la Empresa está cumpliendo su compromiso con el medio ambiente.

Durante el año 2009, SQM obtuvo la aprobación ambiental de varios proyectos para sus operaciones en el Salar de Atacama, destacando: Ampliación de Producción de Cloruro de Potasio, Modificación Planta SOP, y Ampliación de Capacidad de Secado y Compactado de Cloruro de Potasio, todas en las faenas productivas del Salar de Atacama. El aumento de capacidad obtenida con estos proyectos se desprende de la operación del proyecto "Cambios y Mejoras de la Operación Minera en el Salar de Atacama", el cual desde fines del 2006 ha permitido producir una mayor cantidad de sales ricas en potasio. Adicionalmente, durante el 2009 se obtuvo la aprobación ambiental del Proyecto Ducto y Pozas de Evaporación Solar Iris en la operación de Nueva Victoria y la aprobación ambiental para la Cancha de Acopio de Sales de Descarte en las operaciones de Pampa Blanca.

Durante el 2009 la empresa ha continuado la tramitación del Proyecto Pampa Hermosa para ampliar sus operaciones de yodo y nitrato en las faenas de Nueva Victoria, la cual incluye nuevas áreas de mina, aumentar la producción de yodo en el Area industrial Nueva Victoria y construir una nueva planta para producir nitratos en el Area Industrial de Sur Viejo.

SQM cuenta con la colaboración de entidades técnicas de alto nivel para llevar a cabo las evaluaciones ambientales y asegurar el seguimiento relacionado al monitoreo ambiental. La Pontificia Universidad Católica, encargada de realizar los estudios hidrogeológicos en la Pampa del Tamarugal, el Salar de Llamara y el Salar de Atacama, ha sido colaborador de SQM por varios años. Además de este acuerdo, SQM mantiene un convenio desde 1995 con CONAF Antofagasta para el monitoreo



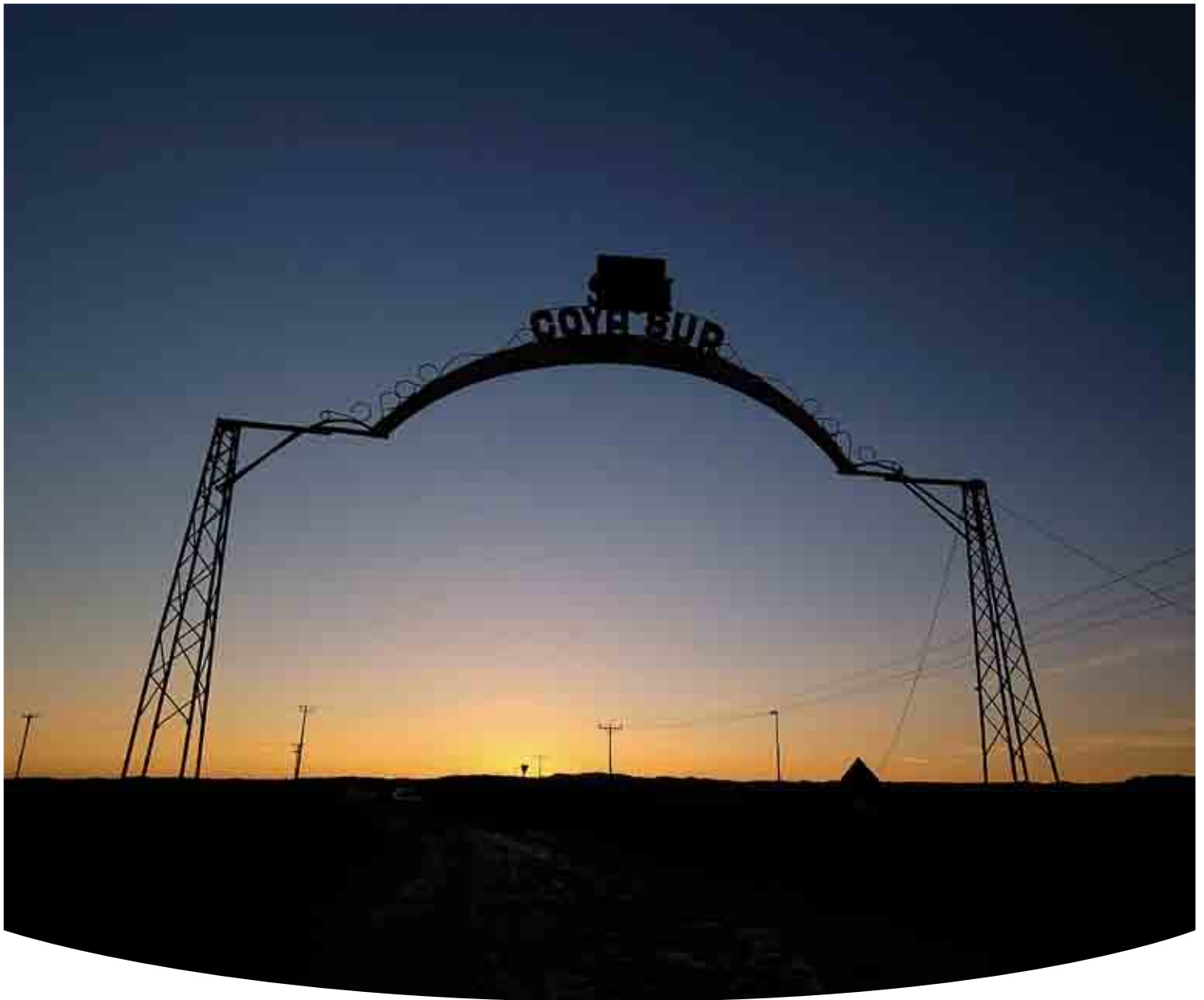

de la avifauna del Salar de Atacama y otro convenio con la Universidad de Chile para el monitoreo de Tamarugos en el Salar de Llamara. Otro convenio importante incluye el acuerdo con la Universidad Católica del Norte para un Estudio de Recarga Hídrica del Sector Norte del Salar de Atacama y para el Monitoreo de Flora y Fauna Acuática de las Lagunas del Salar de Atacama.

Gestión de Riesgos Operacionales

Para SQM el cuidado de la salud y la seguridad de sus trabajadores es un elemento fundamental de su quehacer productivo. Desde el 2008, la Empresa tiene implementado en todas sus operaciones de las regiones de Tarapacá y Antofagasta, un Sistema de Gestión

de Salud y Seguridad sobre la base del Programa de Empresa Competitiva (PEC) que ofrece la Mutual de Seguridad de la Cámara Chilena de la Construcción. Este sistema de gestión, que es auditable y certificable, basa su éxito principalmente en las actividades del nivel de supervisión y busca lograr que los supervisores ejerzan un liderazgo efectivo en materia de seguridad. El PEC también incluye programas de capacitación especialmente diseñados para todos los trabajadores de acuerdo a las labores que realizan.

Nuestra visión es alcanzar cero daño a las personas. Estamos convencidos de que un trabajo bien hecho es un trabajo realizado en forma segura, y por ello la seguridad es un valor para SQM, tal como lo declara en su Política de Desarrollo Sustentable.

Trabajadores de SQM

Para SQM, el crecimiento de la Compañía debe ir necesariamente de la mano del desarrollo profesional y personal de sus trabajadores. En este contexto la capacitación juega un rol fundamental en la relación de SQM con sus trabajadores, implementándose cada año un exhaustivo plan que durante el 2009 permitió que cerca de 4.000 personas participaran de alguno de los cursos organizados por la empresa, totalizando 105.500 horas de capacitación.

A través del Programa de Nivelación de Estudio, 312 trabajadores han obtenido sus licencias de enseñanza básica y/o media gracias al apoyo de la Compañía. Además, este plan destacado también contempla la entrega de becas de pre y post grado que fomentan el interés de los trabajadores por seguir perfeccionándose y aprendiendo.

Paralelamente SQM continuó con la realización de cursos de profundización y nuevas técnicas para los trabajadores del área de operaciones a través de diplomados y mallas técnicas, lo que se complementa con un exhaustivo programa de capacitación en materias de seguridad, destacando el 2009 los cursos realizados en las Reglas Básicas de Seguridad de la Compañía.

Otra importante iniciativa para mejorar la calidad de vida de sus trabajadores, ha sido la inversión en mejorar la infraestructura de los campamentos de SQM, la que incluyó la construcción de 2 modernas residencias en María Elena, con los más altos estándares de comodidad vistos en la minería chilena. A esto se suman ampliaciones, nuevas habitaciones, canchas deportivas y lugares de recreación en los otros campamentos que posee la Compañía en sus distintas operaciones.

Desarrollo Social

Tal como define en su Política de Desarrollo Sustentable, SQM trabaja por mantener una relación de buen vecino con las comunidades cercanas a sus operaciones, para lo cual además de mantener una comunicación abierta con sus habitantes, trabaja en diversas iniciativas focalizadas en el rescate del patrimonio histórico, la educación y cultura y el desarrollo social de cada una de éstas.

Rescate del Patrimonio Histórico

En el año 2009 la Compañía continuó su alianza estratégica con dos corporaciones importantes, la Corporación Museo del Salitre y Chacabuco, que trabajan para recuperar y difundir el patrimonio histórico salitrero ubicado en el norte de Chile. El trabajo de estas instituciones ha permitido el desarrollo de una ruta cultural y la puesta en valor de las ex oficinas de Humberstone, Santa Laura y Chacabuco, lugares que sirvieron como los epicentros del boom salitrero del siglo XIX.

Durante el 2009 la Compañía continuó con el rescate y la puesta en valor de María Elena, enclave salitrero que sufrió considerables daños con el terremoto que afectó a la Región de Antofagasta en noviembre del 2007. Este trabajo incluyó la reconstrucción y reparación de las casas e infraestructura dañadas, pintar las fachadas de todas las casas del pueblo, estabilizar las calles y velar por el diseño y desarrollo de espacios públicos integrales.

Además, a través de los estudios ambientales que realiza la empresa para sus nuevos proyectos, SQM efectúa trabajos de registro del patrimonio cultural prehispánico e histórico de manera de proteger los sitios patrimoniales. Estas iniciativas están concentradas especialmente en los alrededores de María Elena y Nueva Victoria y contemplan acciones de difusión para la comunidad y de puesta en valor en museos locales y regionales.

Educación y Cultura

SQM está consciente que a través de la educación la gente puede surgir y alcanzar sus objetivos. Es por eso que la Compañía renovó el convenio de apoyo que mantiene desde 2007 con la Municipalidad de San Pedro de Atacama. A través de esta iniciativa SQM financia los honorarios de un psicopedagogo que refuerza el trabajo con los alumnos con problemas de aprendizaje en la comuna.

Junto a lo anterior, SQM inauguró el 2009 el Centro Cultural Escuela N° 7 de Toconao, trabajo que incluyó la recuperación del inmueble y su habilitación con mobiliario e implementación para la realización de cursos y talleres para la comunidad.

Además de estas iniciativas significativas, SQM entrega becas a los hijos de sus trabajadores para fomentar la educación e incentivar la excelencia académica. A través de este programa, los trabajadores pueden financiar hasta el 50% de los gastos asociados a la educación de sus hijos.





El 2009 la Compañía continuó con su Programa de Capacitación Gratuito para la Comunidad, en el que participaron 134 alumnos de las comunidades de María Elena, San Pedro de Atacama y Pozo Almonte. Con este programa SQM entrega herramientas para que los habitantes de estas comunas mejoren su empleabilidad al capacitarse en temas de gran demanda como son mecánica automotriz, manejo de maquinaria pesada, guardia de seguridad, inglés turístico y turismo de intereses especiales, por nombrar algunos.

Adicionalmente la Compañía mantuvo su programa de talleres literarios con el escritor Hernán Rivera Letelier, el que permite a alumnos de establecimientos educacionales de Iquique, Antofagasta y Pozo Almonte compartir con el escritor, quien junto a encantarlos con el legado salitrero que inspira sus obras, comparte con ellos su experiencia personal de superación y emprendimiento. Gracias a esta experiencia los niños ven a través del relato de Rivera Letelier cómo éste superó su condición de pobreza a través de su pasión por la literatura.

Desarrollo Comunidad

Durante el 2009, la Compañía continuó el programa, ya en su tercer año, de los Fondos Concursables de Microemprendimiento, cuyo objetivo principal es fomentar el desarrollo económico y social de las comunidades de San Pedro de Atacama.

Dicha iniciativa, desarrollada en conjunto con el municipio local y Servicio País, busca entregar a los habitantes de la comuna la oportunidad de iniciar sus propios nego-

cios en las áreas productivas de turismo de intereses especiales, artesanía tradicional y producción a pequeña escala agrícola y ganadera destinada a la comercialización. En su tercera versión se recibieron 81 proyectos, entregándose recursos para la concreción de 11 de éstos, lo que significó casi duplicar la cantidad de proyectos financiados respecto a las 2 versiones anteriores.

También en la comuna de San Pedro de Atacama, SQM continuó su proyecto de fomento agrícola "Atacama Tierra Fértil", el que persigue apoyar a la comunidad en el desarrollo de una agricultura sustentable que permita obtener productos con mayor valor agregado. Este incluye el trabajo con los cultivos más representativos de las localidades de Talabre, Socaire y Toconao, donde se han desarrollado pilotos que incluyen capacitación, nuevas técnicas de riego, y fertilización y saneamiento de semillas para futuras cosechas, junto a un programa nutricional adecuado a cada tipo de cultivo y de suelo. En este marco han destacado las capacitaciones vitivinícolas en Toconao, donde se ha enseñado a los agricultores que producen el tradicional vino local, mejores técnicas de cultivo y vinificación buscando con ello mejorar la calidad del producto y potenciar su venta.

En la comuna de Pozo Almonte SQM mantuvo su apoyo a la escuela de la Comunidad Agrícola de Pintados, aportando a la mejora de su infraestructura y la realización de diversos cursos y talleres con los alumnos.







■ Nutrición Vegetal de Especialidad



Eugenio Ponce | Vicepresidente Comercial

Este año estuvo marcado por un crecimiento importante en cloruro de potasio, triplicando nuestras ventas de este producto. Este aumento significativo ayudó a contrarrestar las caídas en nuestros otros mercados principales, los cuales fueron impactados por la coyuntura global. En general ya hemos comenzado a observar tendencias positivas y recuperación en demanda, sobre todo en los mercados de fertilizantes. Esperamos una recuperación en volumen para todos nuestros productos durante el año 2010.

■ Nutrición Vegetal de Especialidad

SQM participa en el negocio de los fertilizantes de especialidad desde hace más de 20 años, y es actualmente el líder en el mercado del nitrato de potasio. Actualmente la línea de negocio de Nutrición Vegetal de Especialidad conforma uno de los principales negocios de la Compañía representando el 45% de las ventas consolidadas en 2009. Desde su entrada a este negocio, SQM ha dedicado sus esfuerzos no sólo para convertirse en el productor más grande del mundo -con una capacidad instalada de 650.000 toneladas métricas- sino para ser el productor con el mayor potencial de desarrollo a futuro.

En el año 2009, el mundo experimentó una crisis a nivel global sin precedente. Ningún mercado, incluyendo los más básicos y más necesarios como los de fertilizantes, escapó las repercusiones de esta crisis. Como consecuencia se estima que

el mercado de nitrato de potasio durante el año 2009 se habría contraído en cerca de un 30%, lo que se traduce en ventas mundiales de alrededor de 650.000 toneladas métricas, excluyendo la producción y consumo local de China.

A pesar de esto, a fines de 2009 comenzamos a ver señales importantes de recuperación en los mercados principales de nutrientes vegetales de especialidad. A esto se suma el cierre de las negociaciones de los contratos más importantes en el mercado de potasio, con China e India, lo cual ha eliminado mucha incertidumbre en cuanto al precio de este macronutriente. Esperamos que el año 2010 la demanda comience a recuperarse y que para el año 2011 la demanda para el nitrato de potasio llegue a alrededor de 1,0 millones de toneladas métricas, alcanzando los niveles de demanda de años normales.



**PARTICIPACION DE MERCADO
KNO₃ (Agrícola)**

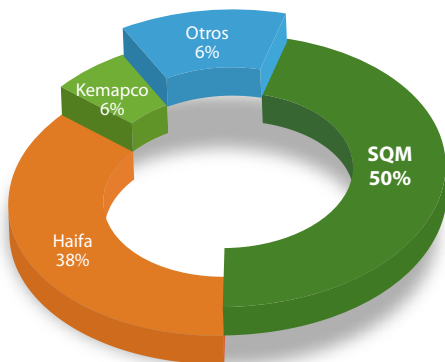

(*) Estimaciones de SQM al 31 de diciembre de 2009

**PARTICIPACION DE MERCADO
Nitratos (KNO₃, NaNO₃, SPO)**

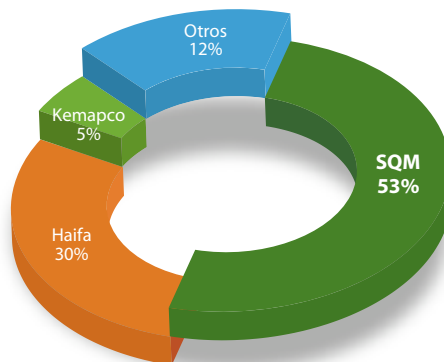

(*) Estimaciones de SQM al 31 de diciembre de 2009





EVOLUCION DE TIERRA ARABLE Y POBLACION MUNDIAL

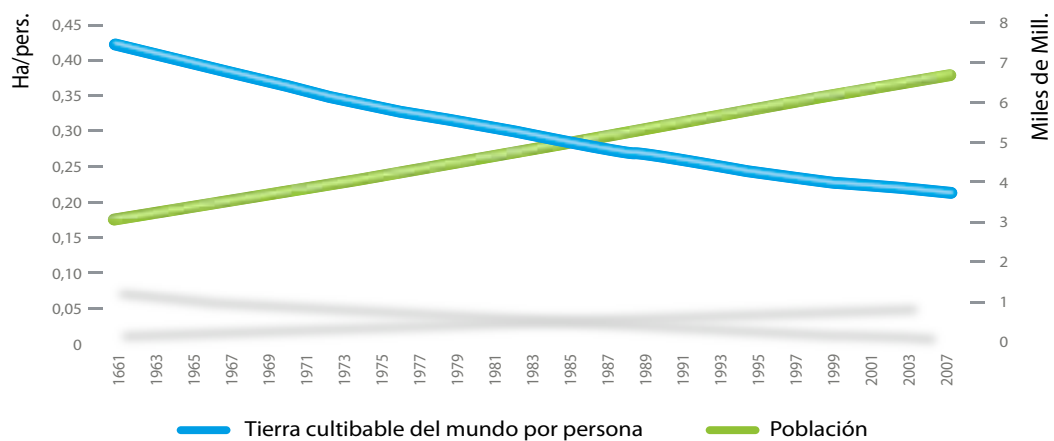

Fuente: FAO

El mercado de los nutrientes vegetales de especialidad es un mercado nicho que proporciona importantes soluciones a los desafíos modernos de la agricultura. A través de la elaboración de nutrientes vegetales de especialidad, SQM provee al agricultor herramientas para enfrentar estos tipos de problemas.

Con cada año que pasa, la población mundial continúa creciendo y exigiendo más y más de los recursos que tiene a su disposición. Como consecuencia, el agricultor tiene que producir más con menos agua y con menos tierra. De aquí que la tarea de maximizar la eficiencia de estos recursos básicos, el agua y la tierra, es impostergable.

La necesidad de maximizar el uso de recursos ha venido creando los incentivos para el desarrollo de nuevas técnicas agrícolas, como fertirrigación, riego por goteo, hidroponía y el uso de invernaderos, que permiten usar cantidades de agua por unidad de superficie significativamente inferiores comparado con los sistemas de riego tradicionales. Esencialmente estas técnicas ayudan a obtener un mayor rendimiento con un menor consumo de agua.

La necesidad de utilizar fertilizantes sofisticados va de la mano con estas tecnologías avanzadas. Los nutrientes vegetales de especialidad de SQM cumplen con los requisitos que demanda el agricultor y proporcionan las herramientas para no malgastar recursos escasos como el agua y la tierra.



La Nutrición Vegetal de Especialidad es un concepto que combina productos con características físico-químicas particulares, así como el conocimiento del balance y momento de aplicación de dichos productos, que permiten, junto a otras medidas, que los cultivos alcancen los potenciales de rendimiento y calidad exigidos por los mercados.

Los nutrientes de especialidad de SQM, son: nitrato de potasio, sulfato de potasio, nitrato de sodio y nitrato sódico-potásico. Algunas de las características que los distinguen son:

- Nitrógeno nítrico: Fuente de nitrógeno preferida por las plantas y que no requiere de transformaciones previo a ser absorbido.
- Alta solubilidad: Permite la rápida absorción de nutrientes, especialmente en las etapas de altos requerimientos.
- Productos libres de cloro: Existe una serie de cultivos sensibles a este elemento, como por ejemplo, tabaco, papas, cítricos, paltos, entre otros, los que ven afectados su potencial productivo y/o de calidad cuando se utilizan productos que contienen cloruro.

Dependiendo de los sistemas de aplicación utilizada para suministrar los nutrientes de especialidad, los fertilizantes pueden ser clasificados en SFF (Specialty Field Fertilizer) y WSF (Water Soluble Fertilizer).

Los primeros son aquellos de aplicación directa al suelo, ya sea vía manual o mecanizada y en donde las características de alta solubilidad, ser libres de cloro y no presentar reacciones ácidas, los hacen especialmente recomendados para cultivos de tabaco, papas, café, algodón y a diversos frutales y hortalizas.

En la línea de WSF, se consideran a todos aquellos nutrientes de especialidad que son incorporados en hidroponía, en sistemas tecnificados de riego y vía foliar. Debido a las características de alta tecnificación de estos sistemas, los productos utilizados deben ser altamente solubles, de alta riqueza nutricional, libre de impurezas e insolubles y de bajo índice salino. En este segmento destaca especialmente el nitrato de potasio, el que por su óptimo balance de nitrógeno nítrico y potasio libre de cloro, (los dos macronutrientes más requeridos por las plantas), lo convierten en una fuente irremplazable en la nutrición de cultivos bajo sistemas tecnificados de riego.



Limitaciones del suelo

(porcentaje de tierra emergida)

Se estima que la tierra emergida total representa aproximadamente 13.500 millones de hectáreas.



- Solamente 11,5% de de la tierra emergida (1.500 millones de hectáreas) se puede usar para fines agrícolas.
- El mundo tendrá que aumentar 75% la producción de alimentos para satisfacer la demanda de una creciente población.
- La superficie de tierra arable por habitante está disminuyendo en forma continua.
- Casi un tercio de la tierra arable global ha sido abandonada durante los últimos 40 años.



Además de los productos indicados anteriormente, SQM se ha consolidado con un portafolio compuesto por más de 200 mezclas de especialidad de las cuales destacan marcas propias como Ultrasol™, para aplicación vía fertirriego; Qrop™, para aplicación al suelo; Speedfol™, para aplicación foliar; y Allganic™, enfocados en cultivos orgánicos.

El crecimiento de este mercado nicho de fertilizantes ha sido impulsado por el desarrollo de estas tecnologías agrícolas que maximizan el rendimiento del agua y la tierra, ya que estos recursos son cada día más escasos, y por otros factores importantes como el aumento del consumo de vegetales y frutas y la creciente demanda por productos agrícolas de alta calidad.

SQM está bien posicionado para capturar el crecimiento de este mercado no sólo por el acceso a recursos naturales incomparables sino también por nuestra amplia red de distribución mundial que nos permite estar cerca de nuestros clientes finales para detectar y satisfacer sus necesidades.

Complementando y fortaleciendo esta red están los acuerdos comerciales, los joint ventures y las alianzas estratégicas que SQM ha establecido a lo largo del tiempo.

A los ya conocidos acuerdos comerciales suscritos con importantes empresas como Yara (Noruega) y Migao (China), hoy se suman nuevas alianzas estratégicas y joint ventures con distintos grupos como Coromandel (India), Roullier (Francia) y Qingdao Star (China). Estos acuerdos ayudan a ampliar el alcance de la Empresa y tener presencia en mercados importantes, reducir costos y usar recursos de la manera más eficiente posible.

SQM está comprometido con ser el productor más grande de este mercado y nuestro compromiso está reflejado en la construcción de una nueva planta de 300.000 toneladas métricas de nitrato de potasio, la cual debería entrar en operaciones hacia la segunda mitad de 2010. Esta nueva planta demuestra nuestra confianza en los fundamentos sólidos de este mercado.



Producto libre de cloro

SQM, dentro de su amplia línea de productos, ofrece fertilizantes de especialidad con características únicas que los hacen ser la mejor alternativa para el mejor desarrollo de diversos cultivos. Dentro de estas características, una de las principales es el ser libres de cloro.

El cloro es un microelemento de bajo requerimiento por parte de las plantas. En promedio se necesitan alrededor de 5 mg Cl-/Kg peso seco, pero dependiendo de la planta el requerimiento puede ser de 2 a 20 mg Cl-/Kg peso seco. Normalmente estos niveles se encuentran disponibles en los suelos e incluso se estima que las lluvias pueden llegar a aportar hasta 20 kg/ha/año, cantidad suficiente para los requerimientos de las plantas.

Excesos en la absorción de cloro en los cultivos pueden causar daños de tipo: osmótico, nutricional y tóxico, y su magnitud dependerá del nivel de tolerancia de los cultivos, así como las condiciones de agua, suelo y clima en el que se desarrollen. Estos daños que implican aumento de salinidad y disminución de agua disponible; antagonismo con iones que son requeridos en mayor cantidad por las plantas como nitratos, fosfatos y sulfatos; y toxicidades que derivan en quemaduras y pérdidas de follaje, pueden generar disminución de rendimiento y calidad de los cultivos.

SENSIBILIDAD A CLORUROS



Adicionalmente a la sensibilidad de los cultivos, los métodos tecnificados de producción, como fertirrigación e hidroponía en los que se busca el máximo rendimiento y calidad con menores consumos de agua, requieren de nutrientes rápidamente disponibles para evitar el impacto de aquellos factores que limitan la absorción de nutrientes y de agua. Por esta razón, las fuentes de potasio libres de cloro y en especial el nitrato de potasio se presenta como el producto ideal para este tipo de tecnología.

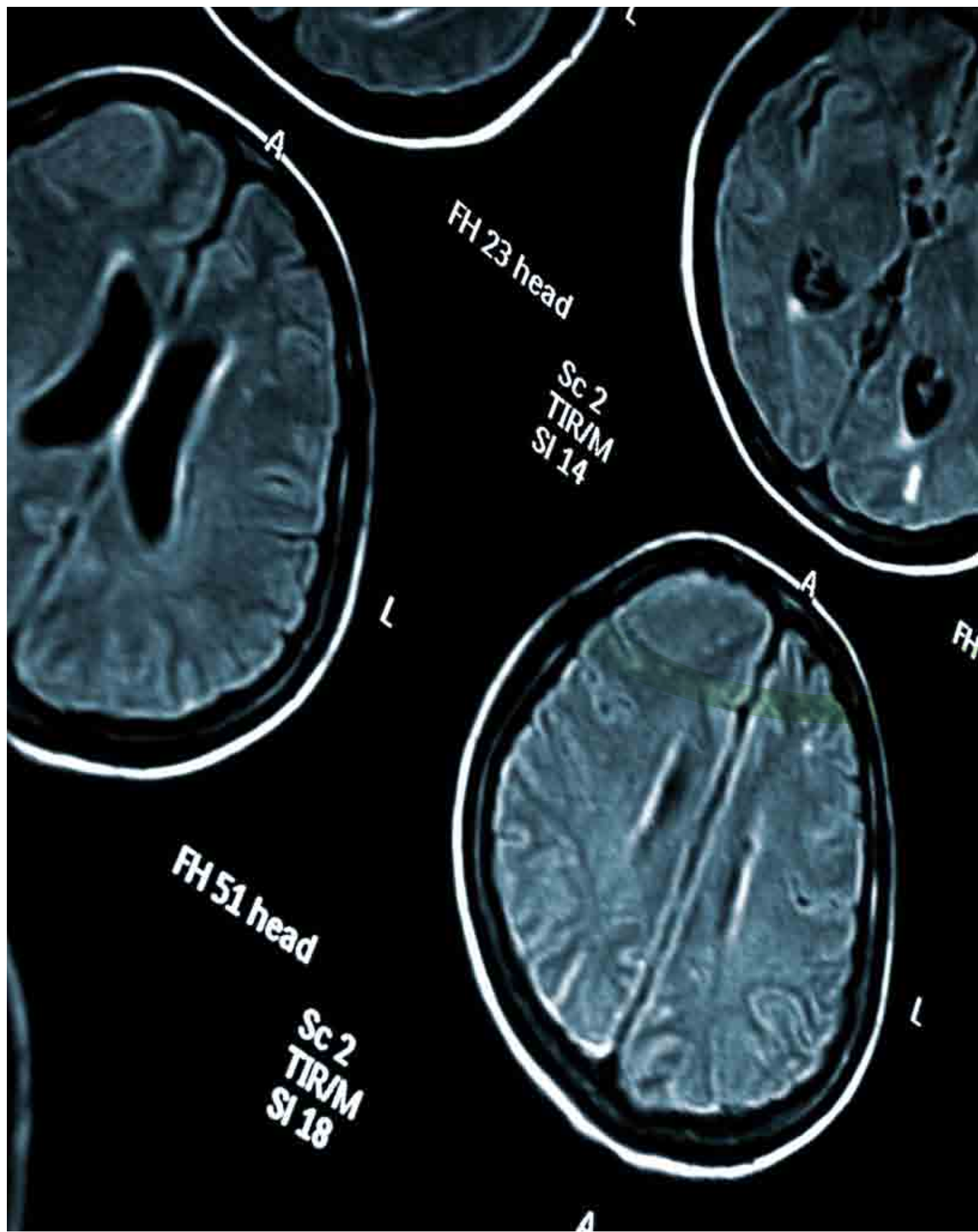

FH 23 head

Sc 2
TIR/M
SI 14

FH 51 head

Sc 2
TIR/M
SI 18

FH

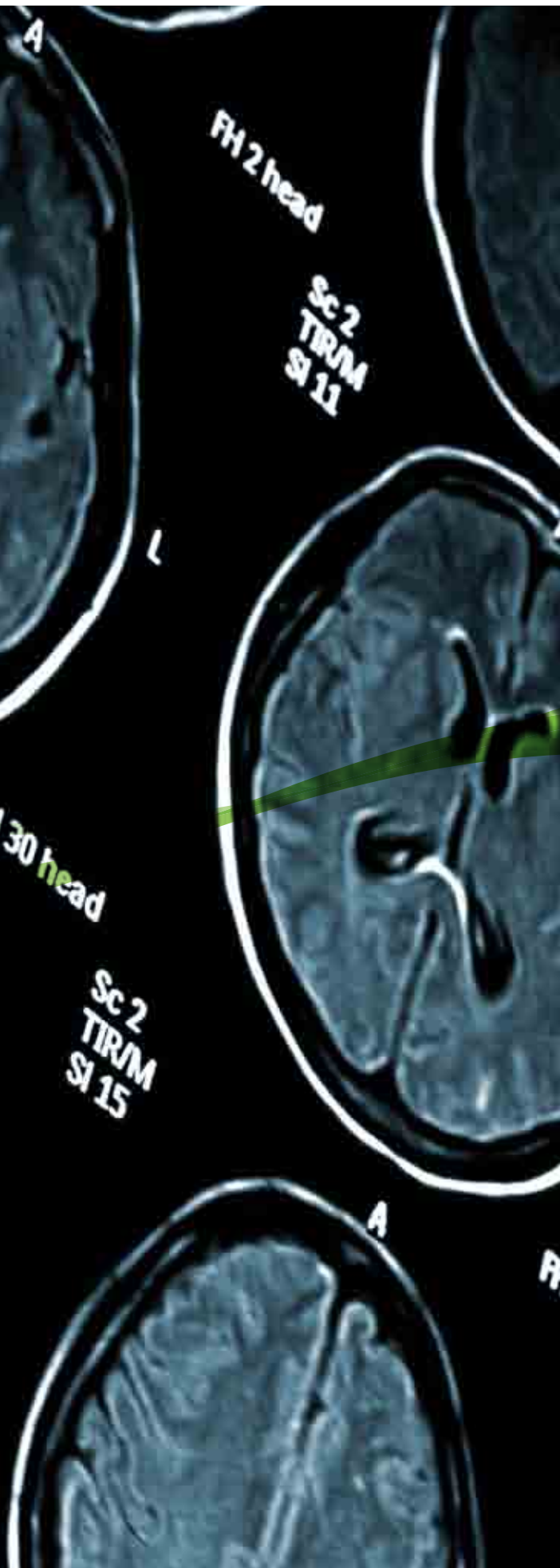

■ Yodo y Derivados



■ Yodo y Derivados

SQM y el Yodo

SQM es el principal productor de yodo en el mundo con una participación de mercado de 25%. Durante el año 2009, el yodo y sus derivados representaron aproximadamente un 13% de las ventas totales de la Compañía.

Desde 1990, SQM participa en el mercado de los derivados de yodo a través de un joint venture con la compañía norteamericana Ajay Chemicals. Con plantas de producción en Chile, Estados Unidos y Francia, Ajay-SQM se ha transformado en el principal productor y comercializador de derivados de yodo en todo el mundo.

Principales Usos del Yodo

El yodo es un elemento no metálico de la familia de los halógenos. Dada su versatilidad, el yodo tiene una gran variedad de aplicaciones farmacéuticas, industriales, tecnológicas y químicas. Más del 50% del yodo se demanda en aplicaciones asociadas a la salud y a la nutrición humana y animal.

Debido a su elevado número atómico y densidad, además de su capacidad de formar compuestos solubles con baja toxicidad en comparación con otros elementos de número atómico elevado como los metales, el yodo se utiliza como agente de contraste en exámenes de rayos-X. En efecto, ésta es la principal aplicación del yodo y la que ha impulsado el crecimiento de la demanda en los últimos años.

PRINCIPALES USOS DEL YODO*

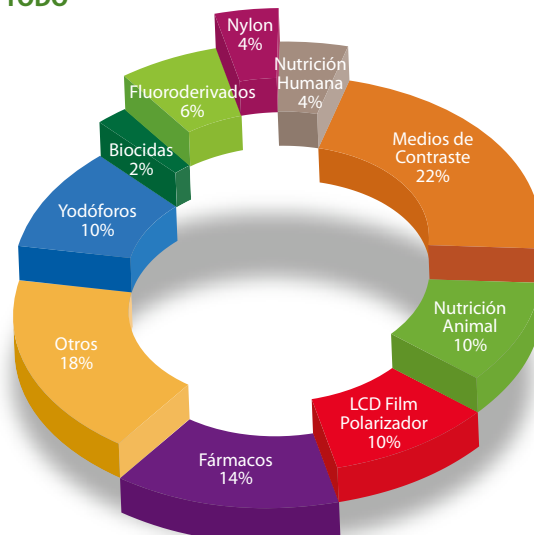

(*) Estimaciones de SQM al 31 de diciembre de 2009



El yodo posee un elevado potencial antiséptico y germicida debido a su capacidad de penetrar rápidamente a través de las paredes de los microorganismos, causando ruptura de las estructuras de sus proteínas y ADN. Es por ello que el yodo se utiliza como ingrediente activo en la elaboración de biocidas y desinfectantes. Un ejemplo de este tipo de productos es la povidona yodada que se utiliza como antiséptico en diversos tratamientos médicos desde cirugías mayores a cuidados de simples heridas. Otra familia de productos que se beneficia de las propiedades desinfectantes del yodo son los yodóforos, los cuales se utilizan en diversas aplicaciones relacionadas a la higiene industrial.

El yodo está presente en el ingrediente activo de medicamentos como antiespasmódicos y vasodilatadores coronarios. Además, se utiliza en la síntesis de algunos antibióticos y corticoides.

Clínicamente se ha establecido que toda persona adulta debe contener en su cuerpo entre 20 y 50 mili-

gramos de yodo y que las deficiencias de este elemento son peligrosas. Esta pequeña cantidad es esencial ya que permite el correcto funcionamiento de la glándula tiroides. Por lo tanto, para asegurar una ingesta adecuada, se adiciona yodato de potasio a la sal de consumo humano. El yodo también es necesario en la nutrición animal, previniendo enfermedades y aumentando el rendimiento de productos animales como la leche y el huevo.

Otro uso importante del yodo es en la fabricación de membranas polarizadoras de luz, que se utilizan en pantallas de cristal líquido (LCD) para televisores, computadores portátiles, monitores y otros dispositivos portátiles.

Por último, el yodo se utiliza en diversas otras aplicaciones industriales como catalizadores para síntesis orgánicas, colorantes, fumigantes de suelo, herbicidas y estabilizadores de calor para fibras de nylon, entre otras.

PARTICIPACION DE MERCADO DEL YODO 2009*

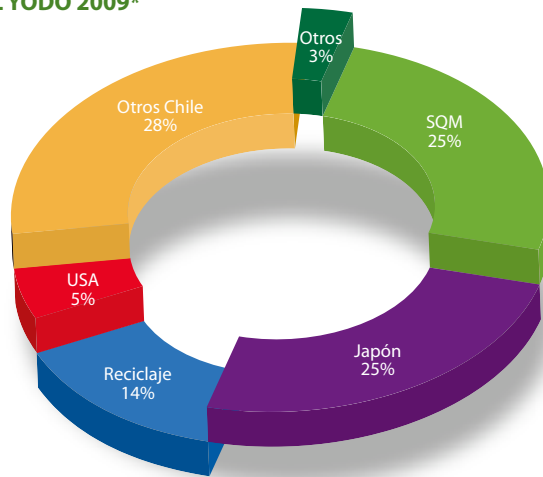

(*) Estimaciones de SQM al 31 de diciembre de 2009

Evolución de la Demanda

En el período 2001-2008 la demanda mundial de yodo y sus derivados creció a una tasa promedio anual de 6%, crecimiento que fue impulsado principalmente por el crecimiento de la demanda de los medios de contraste para rayos-X y el desarrollo de la tecnología de pantallas de cristal líquido (LCD). También el resto de las aplicaciones experimentaron tasas de crecimiento interesantes. Si se toma la demanda de yodo sin considerar su uso en pantallas de cristal líquido, ésta ha crecido en torno a 4-5% anual.

El consumo de yodo está asociado en gran medida a la medicina y a la nutrición humana y animal, industrias que han mantenido niveles de consumo similares con respecto al 2008, aún en el marco de la crisis económica. Otras aplicaciones en cambio, relacionadas a la industria automotriz (nylon) y de la construcción (biocidas), experimentaron importantes contracciones como consecuencia de la crisis económica mundial. Además, en algunas aplicaciones hubo una importante optimización de inventarios

en toda la cadena productiva. Así, después de más de una década de crecimiento sostenido, se estima que en el 2009 la demanda mundial de yodo y sus derivados se redujo alrededor de un 12% con respecto al 2008, alcanzando las 25.500 toneladas métricas en términos de yodo equivalente.

Durante el cuarto trimestre se empezó a percibir una recuperación en el volumen de ventas, lo que permite ser optimistas para el año 2010. Se espera una importante recuperación en la industria del LCD, tanto por mayor consumo como por el retorno a niveles óptimos de inventarios. Si bien existe consenso en que la industria se va a recuperar, no se espera todavía que la demanda alcance los niveles previos a la crisis durante 2010.

Además, han surgido recientemente nuevas aplicaciones para el yodo. Un ejemplo es el uso de yoduro de metilo como fumigante de suelo en el sector agroquímico. Esta nueva aplicación, que reemplaza el bromuro de metilo, no daña la capa de ozono y tiene interesantes posibilidades de crecimiento a futuro.

EVOLUCION PANTALLAS LCD

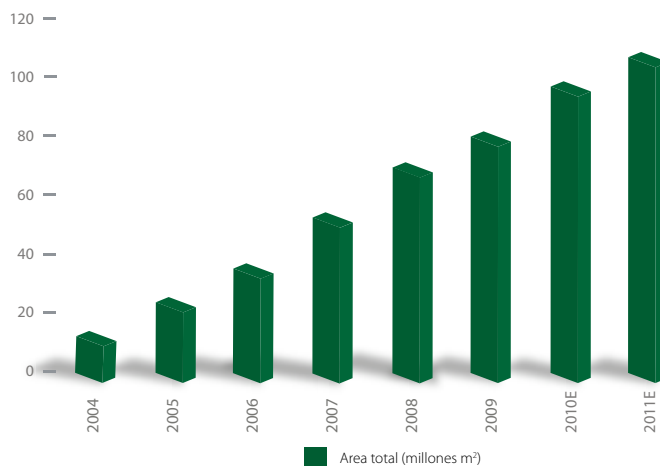

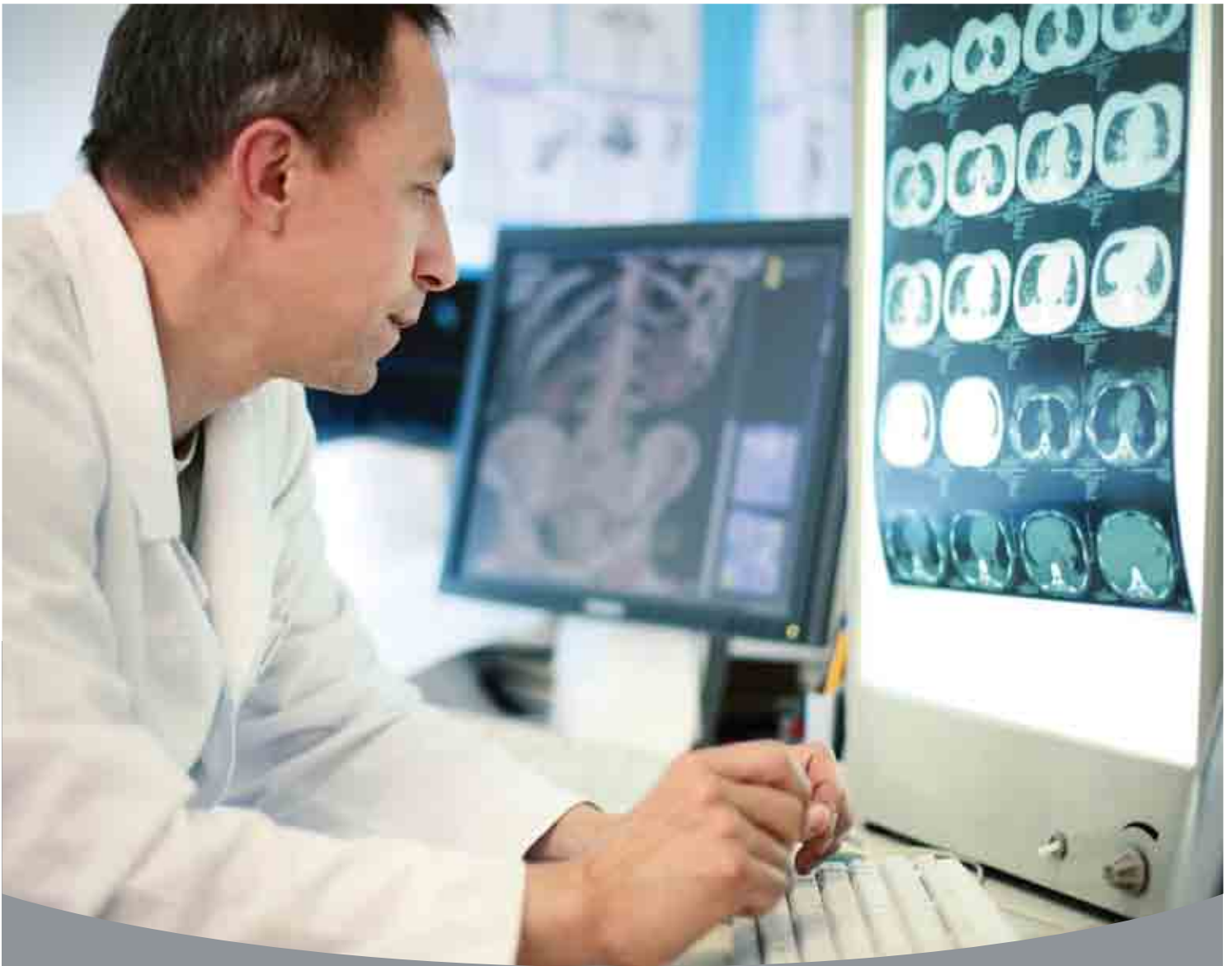

Medios de Contraste

Un medio de contraste es un agente o sustancia que se utiliza en exámenes médicos de imagen para mejorar la visibilidad de tejidos blandos o fluidos dentro del cuerpo. El yodo se utiliza como elemento clave en la producción de medios de contraste para exámenes de rayos-X. Estos medios de contraste se inyectan en el cuerpo humano para llenar o cubrir los órganos y tejidos blandos resaltando el contraste en áreas o partes del cuerpo donde éste es insuficiente en forma natural como la vesícula biliar, el tracto urinario, los vasos sanguíneos, el bazo, el hígado y las vías biliares.

El yodo es el principal ingrediente en la producción de medios de contraste. En general, las formulaciones contienen más de un 60% de yodo. El contenido exacto de yodo en un medio de contraste para rayos-X, sin embargo, variará dependiendo del tipo de examen y el órgano a estudiar. Por ejemplo, la angiocardiógrafía usa

altas concentraciones de yodo; la angiografía periférica usa concentraciones moderadas; y la urografía usa concentraciones bajas.

En los últimos años, ha habido un importante desarrollo de los medios de contraste para rayos-X tanto en el desempeño y calidad de la imagen, apoyado con el avance tecnológico de los equipos de diagnóstico, como en la tolerancia de los mismos por parte de los pacientes, minimizando los efectos secundarios que causaban las primeras generaciones de estos productos.

Existe un gran potencial de crecimiento en países como China e India, donde sólo un porcentaje bajo de la población tiene acceso a este tipo de procedimientos debido a la falta de equipamiento disponible. Además, al estar aumentando la edad promedio de la población la necesidades de diagnósticos preventivos aumentan significativamente.

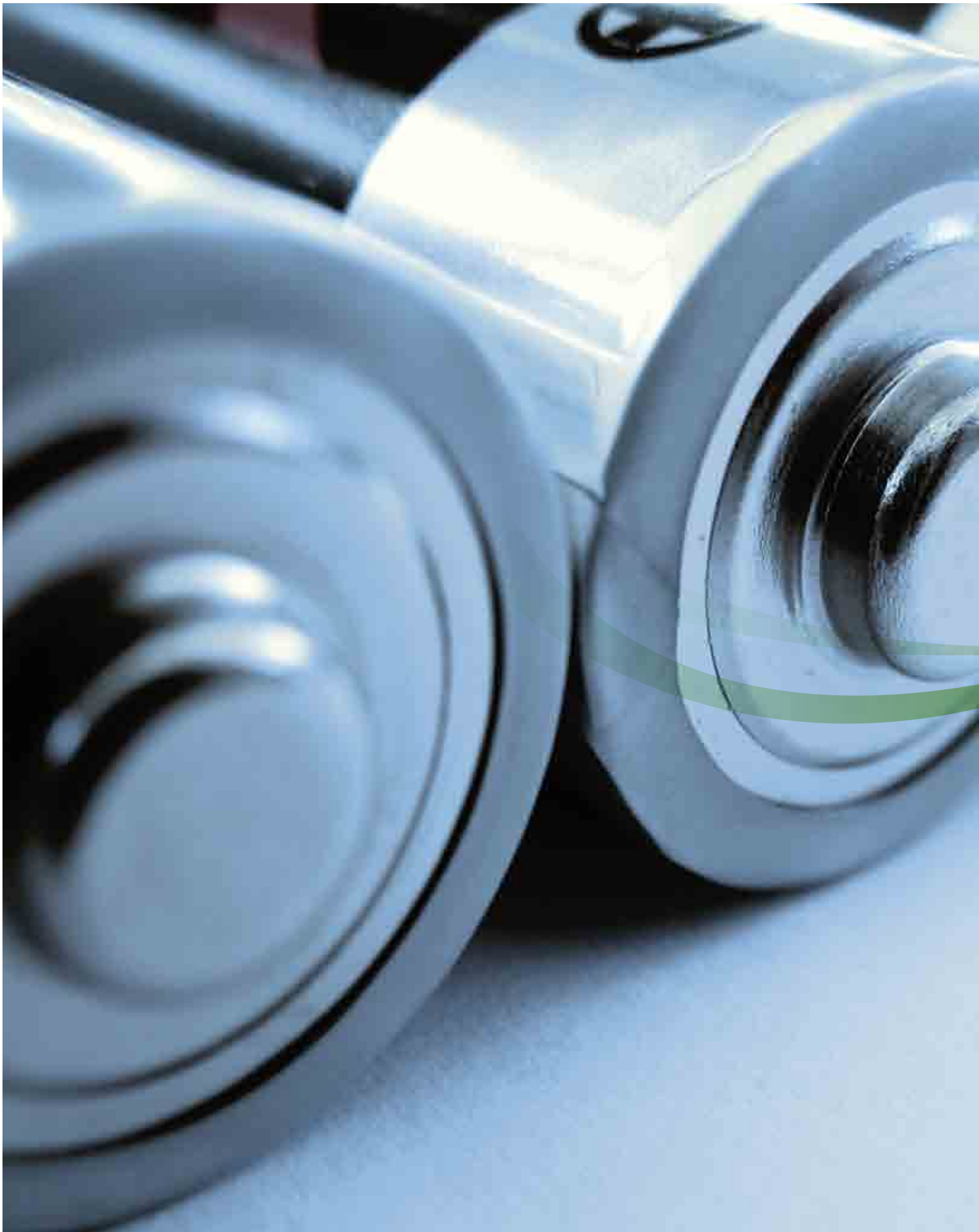



■ Litio y Derivados



■ Litio y Derivados

SQM y el Litio

En la actualidad, SQM es el principal productor de litio del mundo con una participación de mercado en torno a 31%. El negocio del litio representó un 8% de las ventas totales de SQM.

SQM comenzó a producir carbonato de litio en 1996 como co-producto del cloruro de potasio. La producción se origina a partir de soluciones de cloruro de litio obtenidas en el Salar de Atacama, las cuales son posteriormente procesadas para producir carbonato de litio e hidróxido de litio en una planta ubicada en el Salar del Carmen, cerca de Antofagasta.

A través de la elaboración de productos en base de litio, SQM provee materiales importantes para enfrentar grandes problemas modernos como, por ejemplo, el uso eficiente de energía y materias primas. La gran mayoría de los esfuerzos en desarrollo e investigación de nuevas tecnologías para aplicaciones energéticas se han centrado en el litio. El litio no sólo se usa en baterías recargables y en nuevas tecnologías para autos eléctricos, sino que también se usa en aplicaciones industriales para bajar la temperatura de fusión y ayudar a ahorrar energía y costos. Este elemento también refuerza ciertos metales como aluminio, transformando este último en un material más resistente, lo cual permite un uso más eficiente de materias primas, y por lo tanto menores costos.



COMPARACION DE SALMUERAS DE LITIO





PRINCIPALES USOS DEL LITIO*

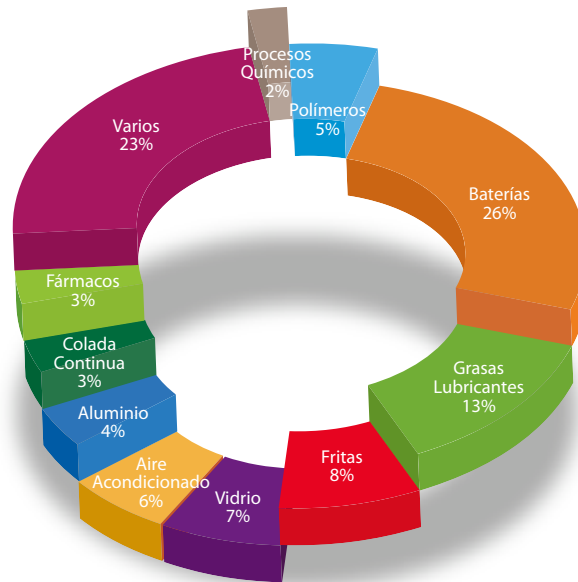

(*) Estimaciones de SQM al 31 de diciembre de 2009

Principales Usos del Litio

El litio es un metal de la familia de los alcalinos y dada su versatilidad como elemento es utilizado en diversas aplicaciones.

Debido a su elevado potencial electroquímico y su baja densidad, el litio en la forma de carbonato e hidróxido de litio es la materia prima preferida para la fabricación de material de cátodo para baterías secundarias (recargables). Las baterías que utilizan litio tienen mayor densidad energética lo que les permite almacenar más energía por unidad de peso y volumen.

Por otra parte por ser el sólido que posee la mayor capacidad calórica, el litio además es utilizado en aplicaciones que involucran transferencia de calor, como el vidrio cerámico, que es un componente importante en encimeras de cocina. Una de las principales ventajas de usar litio en la fabricación de este tipo de vidrio es que otorga una mayor dureza y al mismo tiempo mejora la apariencia del vidrio.

En la producción de vidrios y recubrimientos cerámicos, el litio se utiliza por tener un bajo coeficiente de expansión térmica, entregándole al producto final una mayor resistencia a los cambios de temperatura, y porque disminuye los puntos de fusión de los materiales durante su proceso productivo, lo que repercute en menores costos energéticos para los fabricantes. Además, la adición de litio mejora algunas propiedades físicas y mecánicas tales como dureza, brillo y mayor resistencia a los agentes químicos.

A temperatura ambiente, el litio es el elemento metálico más liviano que existe lo que le otorga un interesante potencial en materiales para aplicaciones espaciales y aeronáuticas.



PARTICIPACION DE MERCADO DEL LITIO*

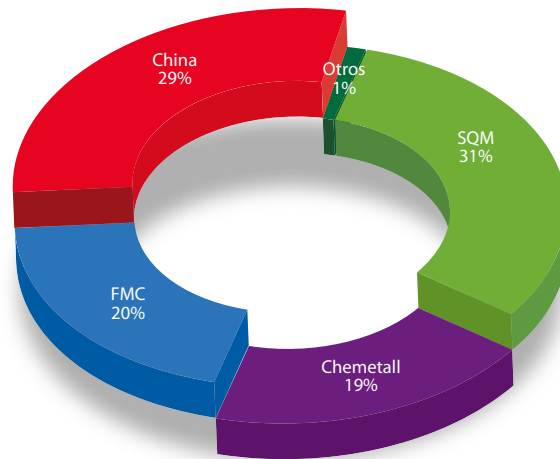

(*) Estimaciones de SQM al 31 de diciembre de 2009

Evolución de la Demanda

En el período 2000-2008 la demanda mundial de químicos de litio creció a tasas promedio anual de 7-8%, crecimiento que fue impulsado por el desarrollo de las baterías recargables. Las otras aplicaciones también crecieron a tasas importantes. En efecto, si se toma la demanda de litio sin considerar su uso en baterías, ésta creció en torno al 5% anual.

El consumo de litio está asociado, en gran medida, a la industria automotriz y de la construcción, las que experimentaron una fuerte contracción como consecuencia de la crisis económica mundial. Además, hubo una importante optimización de inventarios en toda la cadena productiva de las distintas aplicaciones en que se utiliza el litio. Así, después de más de una década de crecimiento sostenido, se estima que en el 2009 la demanda mundial de químicos de litio se redujo alrededor de un 25% con respecto al 2008, alcanzando las 68.500 toneladas métricas en términos de carbonato de litio equivalente.

Con el propósito de acelerar el proceso de recuperación en la demanda, e incentivar la investigación de nuevos usos para el litio, SQM anunció a fines del tercer trimestre una reducción de 20% en los precios del carbonato e hidróxido de litio.

A fines de 2009, se comenzó a observar una importante recuperación en el volumen de ventas, lo que da una buena señal al mercado en relación a que la demanda ya no seguiría cayendo. En general, el mercado anticipa una recuperación durante 2010, pero no se espera todavía que la demanda alcance los niveles previos a la crisis.

Independiente de la crisis mundial, las compañías automovilísticas continúan avanzando en sus programas de desarrollo de automóviles híbridos y eléctricos. Compañías como Hyundai, Nissan, Mitsubishi y Mercedes Benz lanzaron durante 2009 vehículos que usan baterías de ion-litio para almacenar energía y se espera que estos desarrollos evolucionen positivamente en los próximos años.



Aleaciones de Al-Li

Desde la década de los '80 se han venido desarrollando aleaciones de aluminio-litio (Al-Li) como material de construcción en aviación comercial y militar. Los principales fabricantes de aviones han estado evaluando la introducción de estas aleaciones en algunos de sus modelos con el propósito de reducir el peso del avión y, por lo tanto, aumentar su eficiencia.

En el caso de Airbus, el modelo A380 recientemente lanzado utiliza aleaciones de Al-Li en algunas de sus partes como las alas y los rieles para los asientos. El modelo A380-F (carguero), que será lanzado en 2012, utilizará aún más este tipo de aleaciones, estimándose que el peso del avión podrá reducirse en unos 350 Kg. La

mayor demanda potencial de aleaciones de Al-Li se espera en los futuros modelos A350 que incorporarán este tipo de aleaciones en partes más estructurales como el fuselaje y el piso. Se esperan disminuciones de peso de hasta 700 Kg por avión en este modelo. Los nuevos A350, que se lanzarán no antes del 2013, utilizarán proporcionalmente más aleaciones Al-Li que cualquier otro avión. De hecho, se estima que sobre el 20% de los materiales de estos nuevos modelos corresponderá a este tipo de aleaciones.

Por otro lado, Boeing realizó pruebas con estas aleaciones en su modelo B777. Recientemente, un importante productor de aluminio anunció que está ofreciendo a Boeing aleaciones de Al-Li para su modelo B787-Dreamliner.



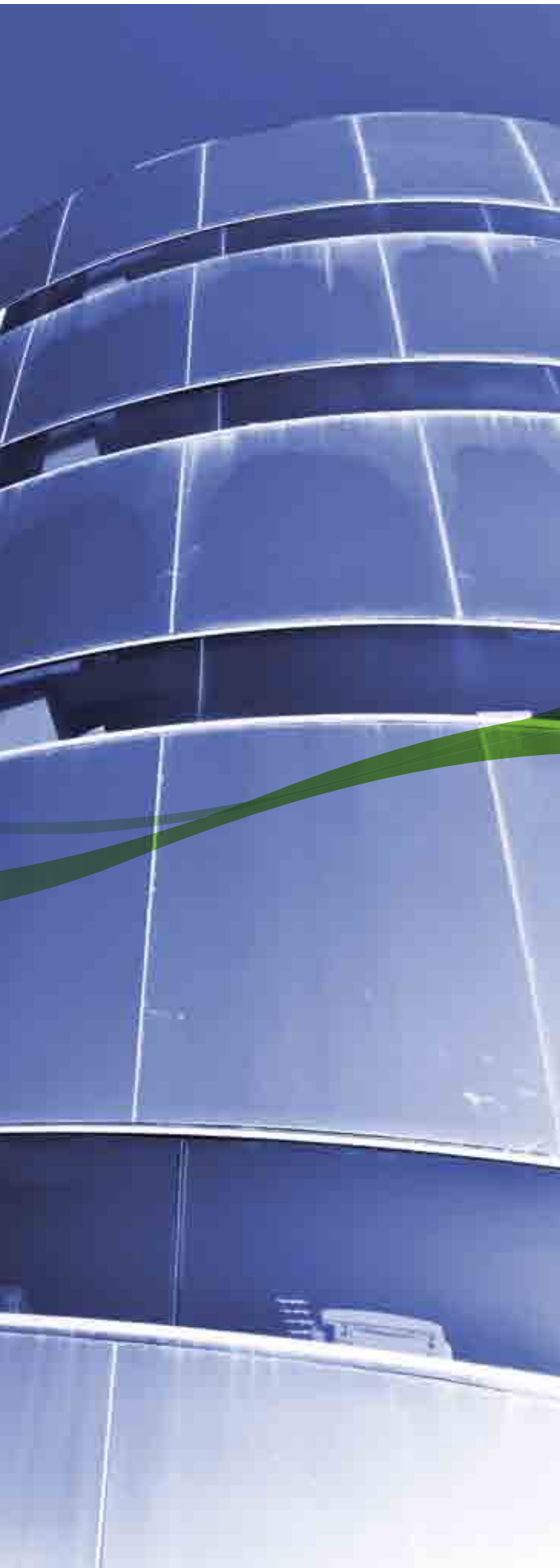

■ Químicos Industriales



■ Químicos Industriales

Los químicos industriales de SQM comprenden diversos productos: nitrato de sodio, nitrato de potasio, cloruro de potasio y ácido bórico, los cuales son usados como insumos en distintos procesos productivos. En esta línea de negocio SQM participa hace más de 30 años y todos estos productos aportan aproximadamente el 8% de los ingresos consolidados de la Compañía.

Nitratos Industriales: Nitrato de Sodio y Nitrato de Potasio

La venta de nitratos industriales representa la mayoría de las ventas totales de químicos industriales. A través de un proceso de refinación que elimina "impurezas", beneficiosas para la agricultura pero dañinos para la industria, se producen los nitratos industriales.

Gracias a los nitratos industriales producidos por la Compañía, muchas industrias han encontrado soluciones importantes a problemas complejos. El nitrato de sodio y el nitrato de potasio que produce SQM son utilizados en un rango diverso de aplicaciones, desde aplicaciones de uso cotidiano, como los vidrios y el tratamiento de agua, hasta usos más complejos como el almacenamiento de energía renovable. En la fabricación de vidrio y cristales, por ejemplo, estos productos ayudan a bajar la temperatura de fusión, ayudando a ahorrar energía y costos. Por otro lado, los nitratos producidos por SQM son parte del sistema de "batería" que permite que una planta de generación eléctrica en base a energía solar funcione más horas en el día.

Además, tanto el nitrato de sodio como el nitrato de potasio se utilizan en aplicaciones como la producción de explosivos para la minería y obras civiles, el tratamiento de metales, briquetas de carbón y la industria pirotécnica entre otros. Esta variedad de usos, junto con la dispersión geográfica de los clientes ha permitido a SQM diversificar aún más sus ventas.

SQM es el principal productor a nivel mundial de nitrato de sodio industrial, con un 48% de participación global, excluyendo el mercado de China que se autoabastece. Este producto se comercializa a través de cuatro grados de pureza (estándar, industrial, técnico y refinado). La compañía cuenta además con un 18% de participación de mercado en el nitrato de potasio industrial, producto que se comercializa en tres grados de pureza (industrial, técnico y refinado).

Energía Renovable

En los últimos años se ha desarrollado una nueva aplicación muy importante en el tema de energía renovable. El nitrato de sodio y el nitrato de potasio se están utilizando en nuevas plantas de energía solar para almacenar energía térmica.

La energía solar es una herramienta importante en la lucha contra el calentamiento global. La clave de esta forma de producir energía es que es renovable, y ahora con la nueva tecnología que utiliza los nitratos que produce SQM, la energía solar tampoco utilizará un respaldo de energía tradicional como diesel o carbón, permitiendo que estas nuevas plantas solares sean 100% "verdes."





A diferencia de las plantas tradicionales de energía solar, las nuevas plantas utilizan una “batería” o tanque compuesta por sales de nitratos fundidos que almacenan energía en la forma de energía térmica. Durante el día, enormes espejos reflejan luz solar que calienta las sales de nitrato. Las sales se mantienen calientes durante el día y liberan la energía capturada del sol durante la noche, permitiendo que la planta opere aún en ausencia de radiación solar.

Este nuevo proceso permite que la planta pueda operar durante más horas en el día, mejorando de esta manera la eficiencia de la planta y eliminando la necesidad de un respaldo de energía tradicional. El uso de las sales solares en este tipo de plantas contribuye a reducir los efectos del calentamiento global.

Otros Químicos Industriales

Además de los nitratos industriales, SQM también comercializa los productos industriales: ácido bórico y cloruro de potasio, los que se extraen de las salmueras del Salar de Atacama.

El ácido bórico, debido a su mayor grado de pureza con respecto a otros boratos, se ha transformado en un insumo importante para industrias como vidrio, donde mejora la resistencia química y al calor de los materiales. En la industria de los aislantes en base a pulpa de ma-

dera, actúa como retardante al fuego y en la industria de fabricación de pantallas de LCD actúa mejorando la resistencia química.

La principal aplicación industrial del cloruro de potasio es como agente inhibidor de arcillas en los fluidos de perforación de pozos petroleros y de exploración, mejorando la estabilidad de las paredes de los pozos. El cloruro de potasio también es utilizado en algunos tratamientos de metales.

Evolución de la Demanda

La desaceleración económica que afectó al mundo durante 2009 impactó negativamente la demanda de químicos industriales principalmente en aquellas aplicaciones que se relacionan con la industria de la construcción y el desarrollo de las economías, tales como vidrios, cerámicas y explosivos para la minería y obras civiles.

Para el 2010 se espera una recuperación del consumo industrial basado en la reactivación económica observada a finales del 2009. Por ejemplo, en aplicaciones como explosivos para la minería, el último trimestre del año ya mostró un crecimiento de la demanda. Esta tendencia positiva también se ha observado en la venta a distribuidores.





■ Cloruro de Potasio



■ Cloruro de Potasio

El potasio es un macronutriente primario esencial, que si bien no forma parte de la estructura de la planta, cumple un rol fundamental para el desarrollo de sus funciones básicas. El potasio es uno de los tres nutrientes esenciales para el crecimiento saludable de los cultivos y no puede ser reemplazado por otro macronutriente, como el nitrógeno o el fósforo, pues cada uno de ellos cumple un rol único en el desarrollo de las plantas. La aplicación correcta de potasio es, por lo tanto, fundamental para lograr un balance eficaz de los niveles nutritivos en los cultivos.

Además de ayudar a aumentar el rendimiento de los cultivos, el potasio cumple varias funciones importantes en el desarrollo de las plantas: dentro de las más destacadas se encuentra la de asegurar la calidad de un cultivo, aumentando la duración post-cosecha, mejorando el sabor, el contenido de vitaminas y la apariencia física.

El potasio participa en la activación de más de 60 sistemas enzimáticos en las células, en la síntesis de proteínas, vitaminas, almidón y celulosa que aseguran el metabolismo y la formación de tejidos. Además, actúa como agente regulador del nivel de agua en las plantas. Al mismo tiempo, esta característica regulatoria del potasio permite a las plantas tener mayor resistencia a los stress por altas y bajas temperaturas, sequía, parásitos, etc.

El potasio también participa en el proceso de transporte y acumulación de azúcares en frutos y órganos de reserva de las plantas. Esto tiene gran relevancia en cultivos que almacenan carbohidratos como papas, caña de azúcar, remolacha azucarera y en la gran mayoría de

los frutales y hortalizas, pero también en cultivos extensivos como granos en los que el potasio permite aumentar el peso de las semillas e incrementar los niveles de proteínas y carbohidratos en muchos de ellos.

Se estima que la demanda mundial de potasio durante el año 2009 cayó en cerca de un 45% respecto a la demanda del año 2008, con ventas cercanas a aproximadamente 30 millones de toneladas métricas de cloruro de potasio a nivel mundial. Sin embargo, SQM creció en un 200% en sus volúmenes de venta respecto al 2008, aprovechando su posición como productor de menor tamaño en este mercado. A través de nuestra red de distribución, SQM puede comercializar su cloruro de potasio en varios mercados globales sin interferir con el balance de cada uno de ellos. Este crecimiento, si bien es menor en términos relativos del mercado, ha tenido un impacto importante en los resultados de la Compañía.

Se espera una normalización de la demanda de cloruro de potasio para el año 2011, donde distintos actores del mercado estiman que se volverá a niveles de ventas alrededor de los 50 millones de toneladas métricas.

El mercado del potasio presenta barreras de entrada muy altas, lo que provoca que la oferta sea estable en el largo plazo, llevando a una relativa estabilidad en los precios.

SQM tiene presupuestado expandir su capacidad de venta de cloruro de potasio para el año 2010 a cerca de 1,1 millones de toneladas métricas.





FACTORES QUE IMPULSAN LA DEMANDA DE FERTILIZANTES EN EL LARGO PLAZO

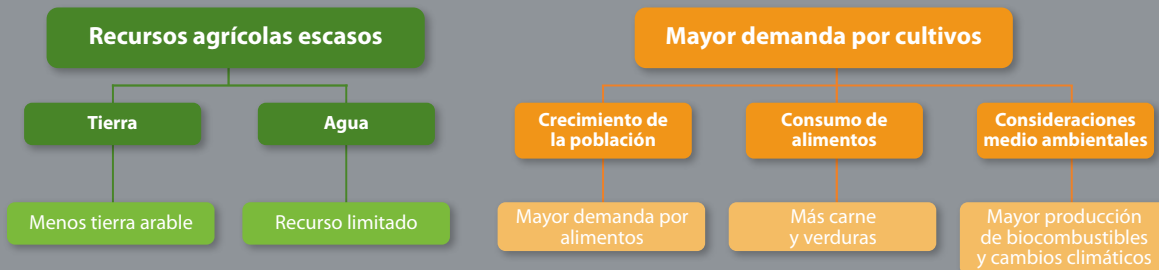

Necesidad de métodos de producción más eficientes, que permitan:

- Un menor uso de recursos (tierra y agua)
- Una mayor producción de alimentos

FACTORES QUE IMPULSAN LA DEMANDA DE FERTILIZANTES EN EL CORTO PLAZO

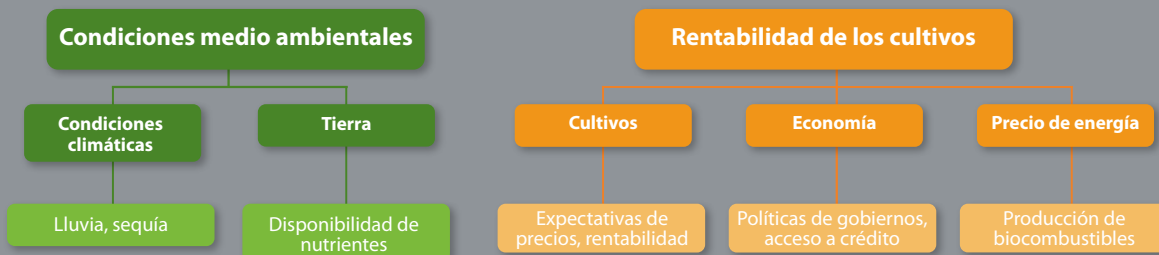

En el contexto de precios volátiles de fertilizantes, los agricultores tienden a ser cautos con la aplicación de fertilizantes.



Potasio: Nutriente Estratégico

Alrededor del 90% a 98% del potasio que se puede encontrar en los suelos no es accesible a los cultivos dado que este potasio forma parte de minerales primarios: esto significa que no es aprovechable por la planta. Entre 1% a 10% está atrapado en las arcillas de estructuras expandibles, y se hace sólo lentamente aprovechable. Sólo entre 1% a 2% se encuentra disuelto en la solución del suelo donde es aprovechable por las plantas.

Considerando que los suelos contienen muy poco potasio que los cultivos pueden utilizar, es imperativo aplicar en forma correcta la cantidad de potasio que se requiere, dependiendo del tipo de cultivo, de las condiciones de fertilidad del suelo y del nivel de rendimiento que se busca.

Debido a la creciente demanda de cultivos y a la decreciente disponibilidad de recursos agrícolas, se hace obligatorio contar con métodos de producción más eficientes, los cuales, en esencia, "produzcan más con menos".

La definición de mayor eficiencia en la producción agrícola puede tener muchas aristas. Sin embargo, las más relevantes se refieren a que la producción presente: mayor rendimiento, mejor calidad y mayor resistencia.

Rendimiento

Los fertilizantes son indispensables en la obtención de mayores rendimientos, pues éstos proveen los nutrientes de los que el suelo carece. De acuerdo a la Fertilizer Industry Association (IFA), al aplicar fertilizantes los rendimientos pueden duplicarse e incluso triplicarse en comparación con la no aplicación de éstos.

El potasio juega un papel fundamental en los procesos fisiológicos primarios de las plantas, entre los que se encuentran:

- Activa enzimas: Se ha demostrado que más de 60 enzimas requieren del potasio. El potasio es responsable de la síntesis de sacarosa, almidón y proteínas, lo que lleva a rendimientos mayores y cosechas de mejor calidad.





- Promueve la fotosíntesis: Hojas verdes suplidas de potasio son capaces de asimilar el doble de CO_2 que hojas con menor contenido de potasio.
- Acelera el flujo de nutrientes.
- Mejora la asimilación de nitrógeno y facilita la síntesis de proteínas.
- Regula los procesos de reducción y oxidación.
- Mejora la eficiencia del uso del agua: plantas suplidas de potasio necesitan menos agua.

Estas características se traducen en un mayor crecimiento usando menos recursos, provocando un impacto significativo en la eficiencia del proceso productivo.

Calidad

El potasio puede crear diferencias sustanciales en la calidad de los cultivos, además de presentar beneficios indirectos al interactuar con otros nutrientes y prácticas agrícolas.

Algunos ejemplos de los beneficios de la aplicación del potasio en cultivos relevantes son:

- Aumenta el contenido de almidón en el arroz, el poroto de soya, el sésamo y otros cultivos forrajeros.
- Aumenta el contenido de aceite en el sésamo, el poroto de soya, la canola, el maní y las semillas de algodón.
- Aumenta el contenido de proteína y vitamina C en papas. Adicionalmente, aumenta la cosecha de tubérculos de mediano o gran tamaño y disminuye la baja de peso de los tubérculos después de la cosecha.

- Aumenta el tamaño de las bolas de algodón y mejora la resistencia de la fibra, además aumenta el porcentaje de fibras maduras.
- En cítricos, afecta positivamente el grosor de la cáscara y mejora el color de la fruta. Aumenta los contenidos de los ácidos cítrico y ascórbico (vitamina C) en el jugo y afecta otras características como el ratio ácido/azúcar y el contenido de sólidos solubles.
- Aumenta el contenido de sólidos, azúcares, ácidos y caroteno en frutas y vegetales.

Resistencia

La salud de una planta es afectada por muchos factores, entre los que se encuentran el clima, el tipo de protección usada en la planta, las técnicas de cultivo, las condiciones del suelo y finalmente la aplicación de fertilizantes. La adecuada aplicación de fertilizantes potásicos puede verse como un seguro frente al riesgo de enfermedades y pestes, ya que el potasio aumenta la habilidad natural de las plantas para resistir el estrés causado por sequías, frío, pestes y enfermedades.



Otros Fertilizantes Commodity

SQM comercializa fertilizantes commodity en el mercado chileno a través de su filial Soquimich Comercial S.A.

En Chile más del 85% de los fertilizantes utilizados para la agricultura son importados. La mayor parte de ellos son commodities, que se transan en grandes volúmenes a nivel mundial y sus precios siguen las tendencias internacionales.

Los fertilizantes contribuyen a la producción de alimento y el comportamiento de su demanda está principalmente ligado a la producción de granos. A través de los aportes nutricionales de este recurso los agricultores de todo el mundo buscan mejorar sus eficiencias productivas para satisfacer su demanda.

Después de un año 2008 marcado por importantes alzas en los precios internacionales durante el primer semestre, el 2009 presentó un comportamiento totalmente opuesto, observándose una corrección importante de los precios a la baja. Este año tuvo una reactivación más lenta de la esperada durante el primer semestre teniendo una leve mejora hacia fines del segundo semestre.

Soquimich Comercial S.A. ha desarrollado políticas comerciales, de abastecimiento y manejo de inventarios adecuados para responder satisfactoriamente a los cambios del mercado en el que se desenvuelve, lo cual le ha permitido convertirse en una empresa sólida y responsable tanto para sus distribuidores y clientes, como para sus accionistas.







■ Análisis Financiero



Ricardo Ramos | Vicepresidente de Finanzas y Desarrollo

En un escenario desafiante, como el que vivimos durante el 2009, es imprescindible bajar costos y maximizar eficiencias para prepararnos para el futuro crecimiento de la Compañía. Lograr resultados crecientes durante los próximos años va a ser un desafío muy importante para SQM. Es por eso que hemos enfocado nuestros esfuerzos en mejorar rendimientos y fortalecer nuestra posición financiera.

■ Análisis Financiero

SQM reportó utilidades para el año 2009 de US\$327,1 millones (US\$1,24 por acción), una disminución de 34,8% con respecto al año 2008, cuando las utilidades alcanzaron US\$501,4 millones (US\$1,91 por acción). El resultado de explotación alcanzó US\$441,9 millones (30,8% de los ingresos), un 22,4% inferior a los US\$632,2 millones (35,6% de los ingresos) obtenidos durante el año 2008. Los ingresos para el año 2009 totalizaron US\$1.436,9 millones, representando una disminución de 16,0% sobre los US\$1.774,1 millones obtenidos en el año 2008.

La crisis económica tuvo un impacto en los volúmenes de venta en nuestros negocios de Nutrición Vegetal de Especialidad, Yodo y Litio. Adicionalmente, los precios promedio observados en el año 2009 para los fertilizantes potásicos y litio fueron inferiores a los observados en el año 2008. La Compañía, sin embargo, se vio beneficiada por mayores precios de yodo y volúmenes de venta de cloruro de potasio significativamente superiores a los

Ingresos
(MMUS\$)

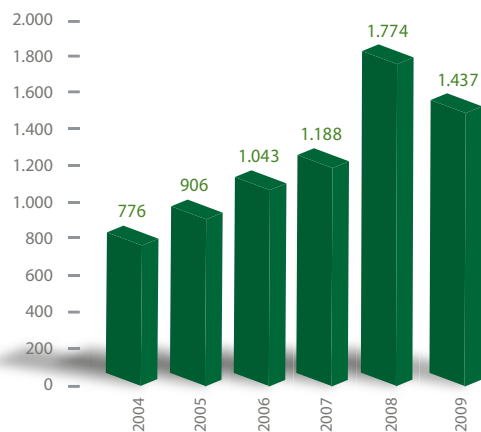

Utilidad
(MMUS\$)

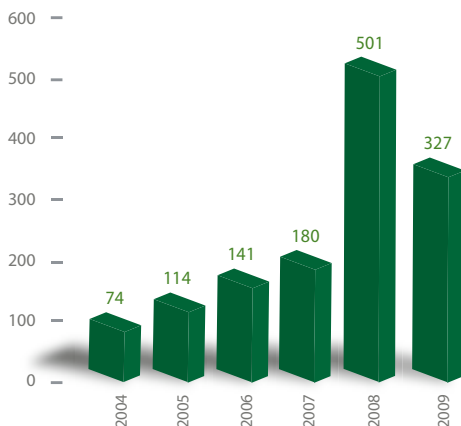

Resultado Operacional
(MMUS\$)

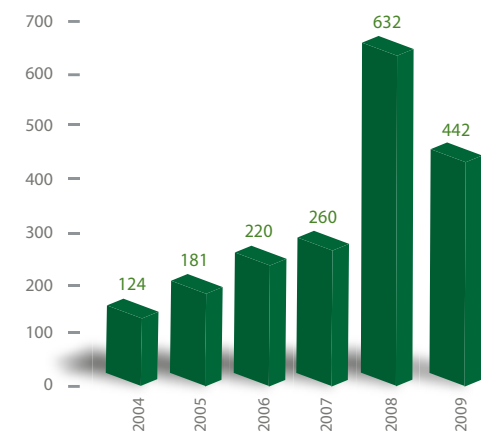



registrados durante 2008. A pesar de que los resultados logrados en el año 2009 fueron menores a los reportados en 2008, la utilidad neta y los ingresos en 2009 fueron los segundos más altos en la historia de la Compañía.

Nutrición Vegetal de Especialidad

Los ingresos de Nutrición Vegetal de Especialidad registrados en 2009 alcanzaron US\$648,7 millones, 33,7% inferior a los US\$978,9 millones del año anterior.

Volúmenes e ingresos de Nutrición Vegetal de Especialidad:

		2009	2008	2009/2008	2009/2008
Nitrato de sodio	Mton	16,5	22,8	-6,2	-27%
Nitrato de potasio y nitrato sódico potásico	Mton	392,1	538,2	-146,1	-27%
Mezclas de especialidad	Mton	184,5	205,9	-21,4	-10%
Otros fertilizantes de especialidad no SQM(*)	Mton	90,3	103,1	-12,8	-12%
Sulfato de potasio	Mton	133,4	138,3	-4,9	-4%
Ingresos NVE	MMUS\$	648,7	978,9	-330,2	-34%

(*) Incluye principalmente trading de otros fertilizantes de especialidad.

Comparado con el 4T08, el último trimestre de 2009 evidenció un cambio en las condiciones y en las expectativas de los mercados. La cautela extrema observada a fines del año 2008 y durante el primer semestre de 2009 ha sido reemplazada con una visión optimista para la demanda de nuestros negocios de fertilizantes. El importante acuerdo alcanzado en las negociaciones entre China y varios productores importantes de cloruro de

potasio ha eliminado la incertidumbre de los precios que mantuvo a muchos compradores de fertilizantes potásicos fuera del mercado durante gran parte de 2009. Como consecuencia, hemos observado una fuerte recuperación en los mercados de potasio, lo cual se debe traducir en un crecimiento positivo para nuestro negocio de NVE.

DISTRIBUCION GEOGRAFICA DE VENTAS

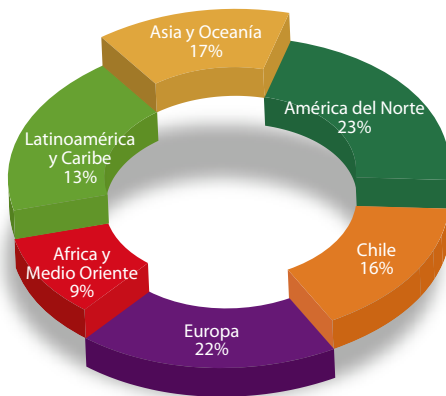

Aunque los volúmenes fueron menores durante 2009, pudimos observar una tendencia positiva en la recuperación de volumen durante el último año, tendencia que esperamos continúe en 2010. Los precios promedio en 2010 para esta línea de negocio deberían ser inferiores a los precios promedio registrados en 2009, a medida que los precios de nitrato de potasio y otros fertilizantes de especialidad comienzan a ajustarse al nuevo precio establecido de cloruro de potasio.

VENTAS POR AREA DE NEGOCIOS

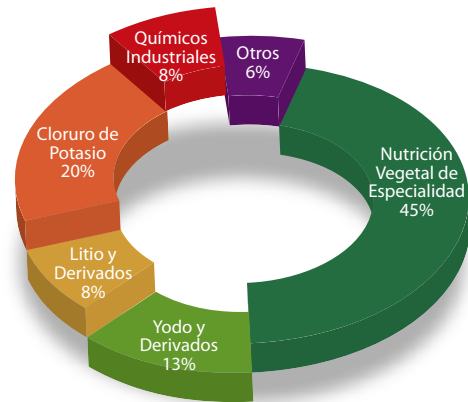

Esperamos que la demanda continúe recuperándose durante este año, a medida que las economías de mercados importantes empiezan a mejorar y el crédito se hace más accesible. Los fundamentos para esta línea de negocio siguen fuertes y deberían seguir impulsando este mercado en el mediano y largo plazo. Los volúmenes para los nutrientes vegetales de especialidad en 2010 deberían ser superiores a los volúmenes registrados en 2009. Esta tendencia debería continuar y los mercados deberían llegar a niveles pre-crisis a fines de 2011.

Yodo y Derivados

Los ingresos acumulados para esta línea de negocio para el año 2009 totalizaron US\$190,3 millones, un 22,9% inferior a los US\$246,9 millones registrados para 2008.

Volúmenes e ingresos de Yodo y Derivados:

		2009	2008	2009/2008	
Yodo y Derivados	Mton	7,2	10,5	-3,3	-32%
Ingresos Yodo y Derivados	MMUS\$	190,3	246,9	-56,6	-23%

En línea con lo esperado, los volúmenes de venta para yodo y derivados durante 2009 cayeron significativamente comparado con el año anterior. Esto se debió a la menor demanda de las aplicaciones más sensibles a los ciclos económicos, como biocidas utilizados en pintura y nylon usado en la industria automotriz, que fueron impactados fuertemente por la coyuntura económica global.

Los volúmenes de venta registrados durante el 4T09, sin embargo, fueron mayores que el promedio de las ventas de los primeros tres trimestres, indicando un cambio en la tendencia de la demanda en este mercado. Esperamos que la demanda se siga recuperando du-

rante los siguientes trimestres mientras la demanda de los usos más elásticos vuelve a niveles normales. La demanda para todos los usos de yodo debería normalizarse a fines de 2010. Volúmenes para esta línea de negocio deberían ser superiores a los volúmenes observados en el año 2009, pero no superarán los niveles pre-crisis.

A pesar del impacto de las tendencias económicas del año 2009 en el mercado de yodo, estamos optimistas con respecto a las perspectivas futuras de crecimiento a mediano y largo plazo para este mercado. Los precios de yodo aumentaron durante 2009 en línea con el anuncio de octubre 2008 y deberían permanecer estables en el corto y mediano plazo.



Litio y Derivados

Durante el año 2009, los ingresos acumulados de este segmento alcanzaron los US\$117,8 millones, 31,6% menor a los US\$172,3 millones registrados en el 2008.

Volúmenes e ingresos de Litio y Derivados:

		2009	2008	2009/2008	
Litio y Derivados	Mton	21,3	27,9	-6,6	-24%
Ingresos Litio y Derivados	MMUS\$	117,8	172,3	-54,5	-32%

El mercado de litio recibió un duro impacto durante 2009 a medida que los compradores de litio optimizaban sus inventarios y la demanda en general caía. Aplicaciones relacionadas a segmentos industriales, como aire acondicionado, cerámicos y vidrios para construcción, fueron afectadas negativamente durante el año 2009 en comparación con los otros usos de litio.

Los precios promedio para esta línea de negocio serán inferiores en 2010 considerando la reducción de 20%, anunciada en septiembre pasado. Los menores precios para litio y derivados, sin embargo, deberían ayudar a acelerar la recuperación de la demanda al crear incentivos para nuevas aplicaciones de litio y recapturar participación de mercado de aplicaciones que dejaron

de usar productos basados en litio debido a los altos precios.

Observamos, sin embargo, una tendencia positiva durante el segundo semestre de 2009, con volúmenes creciendo sostenidamente cada trimestre. Continuando con la tendencia observada durante el último año, hemos visto señales positivas de recuperación durante el primer trimestre de 2010 en el mercado de litio. Una recuperación fuerte en la demanda para baterías tradicionales recargables ha impulsado volúmenes durante los primeros meses del año. Anticipamos que la recuperación de volumen seguirá durante el año y creemos que la demanda para este segmento se estabilizará a fines de 2010.



Cloruro de Potasio

Durante el año 2009 los ingresos totalizaron US\$284,8 millones, 103,4% superiores a los US\$140,0 millones registrados para el año 2008.

Volúmenes e ingresos de Cloruro de Potasio:

		2009	2008	2009/2008	
Cloruro de Potasio	Mton	556,5	185,6	370,9	200%
Ingresos Cloruro de Potasio	MMUS\$	284,8	140,0	144,8	103%

Durante el año 2009, logramos nuestra meta de ventas de cloruro de potasio, triplicando los volúmenes registrados en 2008.

Gran parte del año 2009 estuvo caracterizado por la incertidumbre en el mercado de cloruro de potasio, y muchos de los compradores no quisieron tomar posiciones debido a la falta de un precio establecido. Sin embargo, durante el 4T09, China llegó a un acuerdo importante para comprar cloruro de potasio, que en efecto estableció un piso en los niveles de precio y fomentó compras de parte de otros importantes participantes del mercado. Como se esperaba, este precio ha impulsado la demanda a nivel de distribuidores y agricultores a nivel mundial. Como consecuencia, hemos observado fuertes señales de un aumento de demanda, y esperamos que la demanda y los niveles de aplicación de fertilizantes se normalicen rápidamente.

A pesar de las difíciles circunstancias observadas durante 2009, los fundamentos de demanda, como una población mundial creciente y cambios en los hábitos de

alimentación, están intactos. Aumentando el impacto de estos fundamentos están los factores de corto plazo, como la necesidad de rellenar la cadena de distribución y reponer nutrientes a los suelos. Estos factores van a impactar el crecimiento del mercado de manera positiva durante el 2010. A pesar de que esperamos una recuperación significativa, no esperamos que la demanda vuelva a niveles pre-crisis antes de 2011.

SQM está bien posicionado en el mercado de cloruro de potasio como un productor pequeño, y por consiguiente, está bien posicionado para capturar parte del futuro crecimiento de este mercado. Los proyectos de expansión han avanzado conforme lo planificado, y para el año 2010 se estiman producciones de productos basados en potasio del Salar de Atacama superiores a las producciones registradas en 2009. Como consecuencia, hemos establecido una meta de ventas de 1,1 millones de toneladas métricas de cloruro de potasio para 2010, aproximadamente el doble de los volúmenes vendidos en 2009.



Químicos Industriales

Durante el año 2009, los ingresos fueron US\$115,4 millones, inferiores en 6,7% a los US\$123,6 millones registrados en el 2008.

Volúmenes e ingresos de Químicos Industriales:

		2009	2008	2009/2008	
Nitratos Industriales	Mton	149,2	161,9	-12,7	-8%
Acido Bórico	Mton	3,4	7,2	-3,8	-53%
Ingresos Químicos Industriales	MMUS\$	115,4	123,6	-8,2	-7%

A pesar de que la demanda para aplicaciones tradicionales de los químicos industriales fue débil durante gran parte de 2009, observamos un aumento importante en la demanda para los nitratos utilizados en el almacenamiento de energía para la generación de electricidad basada en energía solar. Esperamos que esta tendencia siga en el corto y mediano plazo en línea con el desarrollo de nuevos proyectos. Adicionalmente, anuncios recientes de subsidios en algunos países europeos deberían seguir impulsando la demanda para esta aplicación. La demanda para las sales de nitrato utilizadas en las plantas de energía solar debería tener un

impacto positivo en los márgenes de SQM en el corto y mediano plazo. Esperamos que los volúmenes para las aplicaciones de sales solares en 2010 sean superiores a los volúmenes registrados en 2009.

Los volúmenes para usos tradicionales de químicos industriales, especialmente explosivos para obras civiles y de infraestructura, también muestran señales positivas de recuperación. La demanda para usos tradicionales de los químicos industriales debería normalizarse a fines de 2010.



Otros Fertilizantes Commodity

Los ingresos por ventas de otros fertilizantes commodity y otros ingresos registrados en 2009 alcanzaron los US\$79,8 millones, en comparación con los US\$112,3 millones registrados para 2008. Ingresos en este segmento fueron impactados por la menor demanda de fertilizantes commodity y por precios promedio inferiores.

que ha implicado un aumento de los gastos financieros.

- Los menores resultados de inversiones en empresas relacionadas también afectaron los resultados fuera de explotación, debido a que el negocio de nuestras filiales extranjeras se vio afectado por menores precios de fertilizantes.

Gastos de Administración y Ventas

Los gastos de administración y ventas fueron de US\$78,9 millones (5,5% de los ingresos) durante 2009, los que se comparan con los US\$85,7 millones (4,8% de los ingresos) registrados durante el año anterior.

Deuda Financiera

Durante el año 2009, SQM realizó emisiones de deuda para pre-financiar vencimientos de largo plazo, plan de inversiones y por los aumentos de capital de trabajo.

En enero de 2009, la Compañía colocó en el mercado chileno dos series de bonos por una cantidad equivalente a US\$173 millones aproximadamente. La serie H se colocó por UF 4 millones, a un plazo de 21 años, con una amortización de capital a partir del año 2019 y una tasa de colocación de 5,05% anual. La serie G se colocó por \$21 mil millones, a un plazo de 5 años, con una amortización única al vencimiento y a una tasa de colocación, en pesos nominales, de 7,5% anual.

Resultado fuera de Explotación

Durante 2009, la Compañía registró una pérdida fuera de explotación de US\$37,0 millones, superior a los US\$19,3 millones de pérdida reportados para el año 2008. Este aumento se debe a:

- En el 4T09, la Compañía hizo provisiones de aproximadamente US\$15 millones relacionadas a la paralización temporal de las operaciones mineras de El Toco y Pampa Blanca.
- La Compañía aumentó su nivel de endeudamiento y su nivel de caja/liquidez a partir del 4T08, lo

En mayo de 2009, la Compañía colocó en el mercado chileno dos series de bonos por una cantidad equivalente a US\$148 millones aproximadamente. La serie I se colocó por UF 1.5 millones, a un plazo de 5 años, con una amortización única al vencimiento y a una tasa de colocación de 3,67% anual. La serie J se colocó por \$52 mil millones, a un plazo de 5 años, también con una amortización única al vencimiento y a una tasa de colocación, en pesos nominales, de 6,14% anual.



La deuda financiera neta (1) al 31 de diciembre de 2009 fue de aproximadamente US\$688,8 millones. La razón de deuda financiera neta/EBITDA a finales de 2009 fue de 1,16 veces.

Plan de Inversión

Durante el 2009, SQM invirtió aproximadamente US\$376 millones como parte de su Plan Trienal de Inversiones, el cual contempla cerca de US\$1.000 millones para el periodo 2008-2010. Los proyectos del año 2010 de este plan de inversiones buscan aumentar en particular la capacidad de los productos basados en potasio, los cuales contribuyen en forma importante a los márgenes de la Compañía. Además parte de este plan de inversiones va destinado a modernizar los procesos productivos, con el objetivo de incrementar la eficiencia operacional de SQM.

Los principales proyectos contemplados en este plan son:

- Construcción Planta Nitrato de Potasio en Coya Sur. Este proyecto se inició durante el segundo semestre del 2008 y busca aumentar la capacidad de SQM en 300.000 toneladas métricas para el segundo semestre del 2010.

- Aumentos de capacidad en el Salar de Atacama. El proyecto más importante es el aumento en la capacidad productiva de los productos basados en potasio. Para el año 2010 se estiman producciones de cloruro de potasio y sulfato de potasio levemente superiores a las 1,4 millones de toneladas métricas, que se comparan con aproximadamente 1,1 millones de toneladas métricas (cloruro de potasio más sulfato de potasio) del año 2009. Nuestro plan de inversiones contempla continuar con esta tendencia de manera de lograr aprox. 1,8 millones de toneladas durante el año 2012.
- Proyectos Adicionales. Con el fin de mejorar la productividad e infraestructura, la Compañía está implementando nuevos proyectos tales como: mejoras en su sistema ferroviario e inversiones varias en sus instalaciones productivas, incluyendo capex de mantención para el período.

Los planes mencionados pueden ser modificados para reflejar cambios en las condiciones de mercado que afectan los productos de la Compañía. Además, aumentos en los costos de materias primas y repuestos pueden afectar los montos de las inversiones necesarias para realizar los proyectos que la Compañía actualmente tiene programados. Los montos anunciados en el Plan de Inversiones de SQM no incluyen las adquisiciones o joint ventures que la Compañía potencialmente podría realizar en el futuro.

(1) Deuda financiera neta corresponde a la deuda financiera menos caja y equivalentes de caja, considerando los efectos de los cross currency swaps.



139	5925	7925	13925	5925	233.3	4000	157.5
17	5925	7925	13925	5925	312	4000	157.5
0019	5925	7925	13925	5925	548.2	4000	157.5
0.0019	5925	7925	13925	5925	233.3	4000	157.5
0.0019	5925	7925	13925	5925	312	4000	157.5
0.0020	5925	7925	13925	5925	548.2	4000	157.5
0.0020	5925	7925	13925	5925	233.3	4000	157.5
0.0020	5925	7925	13925	5925	312	4000	157.5



- Estados Financieros Consolidados

INFORME DE LOS AUDITORES INDEPENDIENTES



Huérfanos 770, piso 5
Santiago, Chile
www.eychile.cl

Tel: (56 2) 676 1000
Fax: (56 2) 676 1010
Casilla 2823

Señores Accionistas y Directores de
Sociedad Química y Minera de Chile S.A.:

1. Hemos efectuado una auditoría a los balances generales consolidados de Sociedad Química y Minera de Chile S.A. y filiales al 31 de diciembre de 2009 y 2008, y a los correspondientes estados consolidados de resultados y de flujo de efectivo por los años terminados en esas fechas. La preparación de dichos estados financieros (que incluyen sus correspondientes notas) es responsabilidad de la administración de Sociedad Química y Minera de Chile S.A. Nuestra responsabilidad consiste en emitir una opinión sobre estos estados financieros, con base en las auditorías que efectuamos. Los Hechos Relevantes adjuntos no forman parte integrante de estos estados financieros, por lo tanto, este informe no se extiende a los mismos.
2. Nuestras auditorías fueron efectuadas de acuerdo con normas de auditoría generalmente aceptadas en Chile. Tales normas requieren que planifiquemos y realicemos nuestro trabajo con el objeto de lograr un razonable grado de seguridad que los estados financieros están exentos de errores significativos. Una auditoría comprende el examen, a base de pruebas, de evidencias que respaldan los importes y las informaciones revelados en los estados financieros. Una auditoría comprende, también, una evaluación de los principios de contabilidad utilizados y de las estimaciones significativas hechas por la administración de la Sociedad, así como una evaluación de la presentación general de los estados financieros. Consideramos que nuestras auditorías constituyen una base razonable para fundamentar nuestra opinión.
3. En nuestra opinión, los mencionados estados financieros consolidados presentan razonablemente, en todos sus aspectos significativos, la situación financiera de Sociedad Química y Minera de Chile S.A. y filiales al 31 de diciembre de 2009 y 2008, y los resultados de sus operaciones y el flujo de efectivo por los años terminados en esas fechas, de acuerdo con principios de contabilidad generalmente aceptados en Chile.
4. Como se indica en Nota 34, a partir del 1 de enero de 2010 la Sociedad adoptará como principios de contabilidad generalmente aceptados las Normas Internacionales de Información Financiera (NIIF).



Juan Francisco Martínez A.
RUT: 10.729.937-8



ERNST & YOUNG LTDA.
RUT: 77.802.430-6

Santiago, 25 de febrero de 2010

BALANCE GENERAL CONSOLIDADO

	Número de Nota	Al 31 de diciembre	
		2009	2008
ACTIVOS		MUS\$	MUS\$
Disponible		19.217	21.618
Depósitos a plazo	33	351.478	136.613
Valores negociables (neto)	04	174.742	165.689
Deudores por venta (neto)	05	243.718	270.161
Documentos por cobrar (neto)	05	66.047	57.880
Deudores varios (neto)	05	16.058	6.743
Documentos y cuentas por cobrar empresas relacionadas	06	68.656	51.027
Existencias (neto)	07	637.689	540.727
Impuestos por recuperar		68.903	37.081
Gastos pagados por anticipado		5.275	5.490
Impuestos diferidos	08	5.377	34.802
Otros activos circulantes		87.971	11.583
Total activos circulantes		1.745.131	1.339.414
Terrenos		112.167	110.615
Construcción y obras de Infraestructura		1.204.155	977.545
Maquinarias y equipos		934.345	824.109
Otros activos fijos		69.515	61.835
Mayor valor por retasación técnica del activo fijo	09	61.379	61.379
Depreciación (menos)	09	(1.057.156)	(915.563)
Total activos fijos		1.324.405	1.119.920
Inversiones en empresas relacionadas	10	55.205	36.951
Menor valor de inversiones	11	29.725	31.901
Mayor valor de inversiones (menos)	11	(1.073)	(1.279)
Deudores a largo plazo	05	4.209	767
Documentos y cuentas por cobrar empresas relacionadas largo plazo	06	-	2.000
Intangibles		6.266	6.223
Amortización (menos)		(3.752)	(3.108)
Otros	12	43.018	34.426
Total otros activos		133.598	107.881
TOTAL ACTIVOS		3.203.134	2.567.215

(*) Las Notas adjuntas forman parte integral de estos Estados Financieros.

BALANCE GENERAL CONSOLIDADO

	Número de Nota	Al 31 de diciembre	
		2009	2008
PASIVOS		MUS\$	MUS\$
Obligaciones con bancos e instituciones financieras a corto plazo	13	70.368	133.355
Obligaciones con bancos e instituciones financieras largo plazo - porción corto plazo	13	151.158	451
Obligaciones con el público (pagarés)	15	29.363	-
Obligaciones con el público - porción corto plazo (bonos)	15	16.243	7.929
Dividendos por pagar		831	656
Cuentas por pagar		182.958	109.763
Acreedores varios		350	357
Documentos y cuentas por pagar empresas relacionadas	06	3.892	178
Provisiones	16	37.191	30.414
Retenciones		32.066	32.252
Impuesto a la renta		1.298	89.186
Ingresos percibidos por adelantado	32	16.536	31.722
Impuestos diferidos	08	-	-
Otros pasivos circulantes		3.220	9.643
Total pasivos circulantes		545.474	445.906
Obligaciones con bancos e instituciones financieras largo plazo	14	365.000	230.000
Obligaciones con el público largo plazo (bonos)	15	670.221	285.940
Acreedores varios largo plazo		187	397
Provisiones largo plazo	16-17	53.026	37.310
Impuestos diferidos a largo plazo	08	56.520	57.485
Total pasivos a largo plazo		1.144.954	611.132
Interés minoritario	18	46.093	47.069
Capital pagado	19	477.386	477.386
Otras reservas	19	162.084	159.721
Utilidades acumuladas	19	600.087	424.594
Utilidad (perdida) del ejercicio	19	327.056	501.407
Dividendos provisorios (menos)	19	(100.000)	(100.000)
Total patrimonio	19	1.466.613	1.463.108
TOTAL PASIVOS Y PATRIMONIO		3.203.134	2.567.215

(*) Las Notas adjuntas forman parte integral de estos Estados Financieros.

ESTADO DE RESULTADOS CONSOLIDADO

ESTADO DE RESULTADOS	Número de Nota	Para los años terminados	
		Al 31 de diciembre	
		2009	2008
		MUS\$	MUS\$
Ingresos de explotación		1.436.891	1.774.119
Costos de explotación (menos)		(916.088)	(1.056.254)
Margen de explotación		520.803	717.865
Gastos de administración y ventas (menos)		(78.895)	(85.709)
Resultado de explotación		441.908	632.156
Ingresos financieros		13.525	13.858
Utilidad inversiones empresas relacionadas	10	5.717	14.358
Otros ingresos fuera de la explotación	20	21.230	12.374
Perdida inversión empresas relacionadas (menos)	10	(1.256)	-
Amortización menor valor de inversiones (menos)	11	(2.176)	(2.215)
Gastos financieros (menos)		(30.979)	(19.957)
Otros egresos fuera de la explotación (menos)	20	(35.471)	(21.827)
Corrección monetaria	21	194	149
Diferencias de cambio	22	(7.770)	(16.046)
Resultado fuera de explotación		(36.986)	(19.306)
Resultado antes de impuesto a la renta e ítemes extraordinarios		404.922	612.850
Impuesto a la renta	08	(76.532)	(107.951)
Utilidad (pérdida) antes de interés minoritario		328.390	504.899
Interés minoritario	18	(1.334)	(3.492)
Utilidad (pérdida) líquida		327.056	501.407
Amortización mayor valor de inversiones	11	-	-
UTILIDAD DEL EJERCICIO		327.056	501.407

(*) Las Notas adjuntas forman parte integral de estos Estados Financieros

ESTADO DE FLUJO DE EFECTIVO CONSOLIDADO

	Número de Nota	Para los años terminados	
		Al 31 de diciembre	
		2009	2008
		MUS\$	MUS\$
ESTADO DE FLUJO DE EFECTIVO-INDIRECTO			
Flujo neto originado por actividades de la operación		371.354	457.314
Utilidad (pérdida) del ejercicio		327.056	501.407
Resultado en venta de activos		(228)	(4.180)
(Utilidad) pérdida en venta de activos fijos		(228)	(2.793)
Utilidad en venta de inversiones (menos)		-	(1.387)
Cargos (abonos) a resultado que no representan flujo de efectivo		356.740	360.744
Depreciación del ejercicio	9	151.721	110.575
Amortización de intangibles		652	698
Castigos y provisiones		42.036	44.710
Utilidad devengada en inversiones en empresas relacionadas (menos)		(5.717)	(14.358)
Pérdida devengada en inversiones en empresas relacionadas		1.256	-
Amortización menor valor de inversiones	11	2.176	2.215
Corrección monetaria neta	21	(194)	(149)
Diferencia de cambio neto	22	7.770	16.046
Otros abonos a resultado que no representan flujo de efectivo (menos)		(12.269)	(4.979)
Otros cargos a resultado que no representan flujo de efectivo		169.309	205.986
Variación de activos que afectan al flujo de efectivo (aumento) disminución		(143.388)	(376.206)
Deudores por ventas		9.586	(184.713)
Existencias		(119.865)	(193.469)
Otros activos		(33.109)	1.976
Variación de pasivos que afectan al flujo de efectivo aumento (disminución)		(170.160)	(27.943)
Cuentas por pagar relacionadas con el resultado de la explotación		435	61.156
Intereses por pagar		11.434	1.729
Impuesto a la renta por pagar (neto)		(174.452)	(42.073)
Otras cuentas por pagar relacionadas con el resultado fuera de explotación		(17.221)	(15.147)
I.V.A. Y otros similares por pagar (neto)		9.644	(33.608)
Utilidad (pérdida) del interés minoritario	18	1.334	3.492
Flujo neto originado por actividades de financiamiento		202.491	(38.404)
Obtención de préstamos		411.527	280.000
Pago de dividendos (menos)		(345.647)	(212.831)
Obligaciones con el público		372.347	-
Pago de préstamos (menos)		(190.333)	(100.000)
Pago de obligaciones con el público (menos)		(35.402)	(5.573)
Pago de gastos por emisión y colocación de obligaciones con el público (menos)		(8.093)	-
Otros desembolsos por financiamiento (menos)		(1.908)	-
Flujo neto originado por actividades de inversión		(372.960)	(278.807)
Ventas de activo fijo		1.810	25.969
Ventas de inversiones permanentes		-	1.688
Ventas de otras inversiones		20.121	-
Otros ingresos de inversión	24	2.170	721
Incorporación de activos fijos (menos)		(357.007)	(275.893)
Pago de intereses capitalizados (menos)		(19.231)	(10.723)
Inversiones permanentes (menos)		(3.580)	-
Inversiones en instrumentos financieros (menos)		(15.043)	(20.121)
Otros desembolsos de inversión (menos)		(2.200)	(448)
Flujo neto total del periodo		200.885	140.103
Efecto de la inflación sobre el efectivo y efectivo equivalente		25.710	(516)
Variación neta del efectivo y efectivo equivalente		226.595	139.587
Saldo inicial de efectivo y efectivo equivalente		303.799	164.212
SALDO FINAL DE EFECTIVO Y EFECTIVO EQUIVALENTE		530.394	303.799

(*) Las Notas adjuntas forman parte integral de estos Estados Financieros.

■ NOTAS A LOS ESTADOS FINANCIEROS CONSOLIDADOS

NOTA 01. INSCRIPCIÓN EN EL REGISTRO DE VALORES

La Sociedad está inscrita en el Registro de Valores de la Superintendencia de Valores y Seguros, bajo el N° 0184 del 18 de marzo de 1983 y, por consiguiente, se encuentra sujeta a la fiscalización de esta entidad.

NOTA 02. CRITERIOS CONTABLES APLICADOS

a) **Períodos Contables Cubiertos**

Los estados financieros consolidados, cubren los períodos comprendidos entre el 1 de enero y el 31 de diciembre de 2009 y 2008.

b) **Bases de Preparación**

Los estados financieros consolidados han sido preparados de acuerdo con principios de contabilidad generalmente aceptados emitidos por el Colegio de Contadores de Chile A.G. y normas e instrucciones específicas impartidas por la Superintendencia de Valores y Seguros. De existir discrepancias, primarán las normas impartidas por la Superintendencia sobre las primeras.

c) **Moneda usada en los Estados Financieros**

Los estados financieros de la Sociedad Matriz se preparan en dólares estadounidenses, dado que está autorizada legalmente para llevar sus registros contables en esa moneda. Por consiguiente, el término moneda extranjera se define como cualquier moneda diferente al dólar estadounidense.

d) **Bases de Presentación**

Para efectos comparativos, ciertas cifras de los estados financieros consolidados al 31 de diciembre de 2008 han sido reclasificadas.

e) **Bases de Consolidación**

De acuerdo con las normas impartidas por la Superintendencia de Valores y Seguros en Circular N° 1.697 y los Boletines Técnicos N° 64 y N° 72 del Colegio de Contadores de Chile A.G., la Sociedad ha preparado estados financieros consolidados en los cuales se incluyen los activos, pasivos, resultados y flujos de efectivo de las Filiales que más adelante se indican en el cuadro "Sociedades incluidas en la consolidación":

Sociedades incluidas en la Consolidación:

Rut	Filiales Nacionales	Porcentaje de participación			
		31-12-2009			31-12-2008
		Directo	Indirecto	Total	Total
96801610-5	COMERCIAL HYDRO S.A.	0,0000	60,6382	60,6382	60,6382
96651060-9	SQM POTASIO S.A.	99,9974	0,0000	99,9974	99,9974
96592190-7	SQM NITRATOS S.A.	99,9999	0,0001	100,0000	100,0000
96592180-K	AJAY SQM CHILE S.A.	51,0000	0,0000	51,0000	51,0000
86630200-6	SQMC INTERNACIONAL LTDA.	0,0000	60,6382	60,6382	60,6382
79947100-0	SQM INDUSTRIAL S.A.	99,9954	0,0046	100,0000	100,0000
79906120-1	ISAPRE NORTE GRANDE LTDA.	1,0000	99,0000	100,0000	100,0000
79876080-7	ALMACENES Y DEPOSITOS LTDA.	1,0000	99,0000	100,0000	100,0000
79770780-5	SERV. INTEGRALES DE TRANSITO Y TRANSF. S.A.	0,0003	99,9997	100,0000	100,0000
79768170-9	SOQUIMICH COMERCIAL S.A.	0,0000	60,6383	60,6383	60,6383
79626800-K	SQM SALAR S.A.	18,1800	81,8200	100,0000	100,0000
78602530-3	MINERA NUEVA VICTORIA S.A.	99,0000	1,0000	100,0000	100,0000
78053910-0	PROINSA LTDA.	0,0000	60,5800	60,5800	60,5800
76534490-5	SOCIEDAD PRESTADORA DE SERVICIOS DE SALUD CRUZ DEL NORTE S.A	0,0000	100,0000	100,0000	100,0000
76425380-9	EXPLORACIONES MINERAS S.A.	0,0100	99,9900	100,0000	100,0000
76064419-6	AGRORAMA CALLEGARI LTDA. (*)	0,0000	42,4468	42,4468	0,0000

Rut	Filiales Extranjeras	Porcentaje de participación			
		31-12-2009			31-12-2008
		Directo	Indirecto	Total	Total
Extranjero	NITRATOS NATURAIS DO CHILE LTDA.	0,0000	100,0000	100,0000	100,0000
Extranjero	NITRATE CORPORATION OF CHILE LTD.	0,0000	100,0000	100,0000	100,0000
Extranjero	SQM NORTH AMERICA CORP.	40,0000	60,0000	100,0000	100,0000
Extranjero	SQM EUROPE N.V.	0,8600	99,1400	100,0000	100,0000
Extranjero	SOQUIMICH S.R.L. ARGENTINA	0,0000	100,0000	100,0000	100,0000
Extranjero	SOQUIMICH EUROPEAN HOLDING B.V.	0,0000	100,0000	100,0000	100,0000
Extranjero	SQM CORPORATION N.V.	0,0001	99,9999	100,0000	100,0000
Extranjero	SQI CORPORATION N.V.	0,0159	99,9841	100,0000	100,0000
Extranjero	SQM COMERCIAL DE MEXICO S.A. DE C.V.	1,0000	99,0000	100,0000	100,0000
Extranjero	NORTH AMERICAN TRADING COMPANY	0,0000	100,0000	100,0000	100,0000
Extranjero	ADMINISTRACION Y SERVICIOS SANTIAGO S.A. DE C.V.	0,0200	99,9800	100,0000	100,0000
Extranjero	SQM PERU S.A.	0,9800	99,0200	100,0000	100,0000
Extranjero	SQM ECUADOR S.A.	0,0040	99,9960	100,0000	100,0000
Extranjero	SQM NITRATOS MEXICO S.A. DE C.V.	0,0000	51,0000	51,0000	51,0000
Extranjero	SQMC HOLDING CORPORATION L.L.P.	0,1000	99,9000	100,0000	100,0000
Extranjero	SQM INVESTMENT CORPORATION N.V.	1,0000	99,0000	100,0000	100,0000
Extranjero	SQM BRASIL LIMITADA	3,0100	96,9900	100,0000	100,0000
Extranjero	SQM FRANCE S.A.	0,0000	100,0000	100,0000	100,0000
Extranjero	SQM JAPAN CO. LTD.	1,0000	99,0000	100,0000	100,0000
Extranjero	ROYAL SEED TRADING CORPORATION A.V.V.	1,6700	98,3300	100,0000	100,0000
Extranjero	SQM OCEANIA PTY LIMITED	0,0000	100,0000	100,0000	100,0000
Extranjero	RS AGRO-CHEMICAL TRADING A.V.V.	98,3300	1,6700	100,0000	100,0000
Extranjero	SQM INDONESIA	0,0000	80,0000	80,0000	80,0000
Extranjero	SQM VIRGINIA L.L.C.	0,0000	100,0000	100,0000	100,0000
Extranjero	SQM VENEZUELA S.A.	0,0000	100,0000	100,0000	100,0000
Extranjero	SQM ITALIA SRL	0,0000	100,0000	100,0000	100,0000
Extranjero	COMERCIAL CAIMAN INTERNACIONAL S.A.	0,0000	100,0000	100,0000	100,0000
Extranjero	SQM AFRICA PTY.	0,0000	100,0000	100,0000	100,0000
Extranjero	SQM LITHIUM SPECIALTIES LLP	0,0000	100,0000	100,0000	100,0000
Extranjero	SQM DUBAI - FZCO (**)	0,0000	0,0000	0,0000	100,0000
Extranjero	FERTILIZANTES NATURALES S.A.	0,0000	66,6700	66,6700	66,6700
Extranjero	IODINE MINERA B.V.	0,0000	100,0000	100,0000	100,0000
Extranjero	SQM AGRO INDIA PVT. LTD.	0,0000	100,0000	100,0000	0,0000

(*) Se procedió a la consolidación de Agrorama Callegari Ltda. por poseer el control a través de la filial Soquimich Comercial S.A.

(**) Producto del acuerdo de Joint Venture con el Grupo Roulier por la Sociedad SQM Dubai-Fzco. disminuyó nuestro porcentaje de participación al 50% motivo por el cual no se considera al 31 de diciembre de 2009.

Se han eliminado todos los saldos y efectos significativos de las transacciones realizadas entre las Empresas Consolidadas, y se ha reconocido la participación de los inversionistas minoritarios como interés minoritario.

f) Corrección Monetaria

Los estados financieros de las filiales nacionales que mantienen su contabilidad en pesos chilenos, han sido actualizados para reconocer los efectos de la variación en el poder adquisitivo de la moneda ocurrida en los respectivos períodos. Los activos y pasivos no monetarios al cierre de cada período y el capital propio inicial y sus variaciones, fueron actualizados con efecto en resultados. Las actualizaciones han sido determinadas con base de los índices oficiales del Instituto Nacional de Estadísticas, que dio origen a un índice negativo -2,3% para el período 2009 (8,9% período anterior).

g) Bases de Conversión

Filiales Nacionales:

Los activos y pasivos en pesos y otras monedas al 31 de diciembre de 2009 y 2008 han sido traducidos a dólares estadounidenses a los tipos de cambio vigentes a esas fechas (los correspondientes pesos chilenos se tradujeron a \$507,10 y \$636,45 por dólar en 2009 y 2008, respectivamente).

Los valores de la unidad de fomento, utilizados para convertir a pesos (dólares) los activos y pasivos expresados en esta unidad de equivalencia, al 31 de diciembre de 2009 y 2008 fueron \$20.942,88 (US\$41,30) y \$21.452,57 (US\$33,71), respectivamente.

Filiales Extranjeras:

Al 31 de diciembre de 2009 y 2008, los estados financieros de las Filiales extranjeras, han sido convertidos de acuerdo a las normas impartidas por el Colegio de Contadores de Chile A.G. a través de los Boletines Técnicos N° 64 y 72.

Los tipos de cambios utilizados para traducir los activos y pasivos monetarios, expresados en moneda extranjera al cierre de cada período en relación con el dólar, son los siguientes:

	2009	2008
	US\$	US\$
Real brasileño	1,74	2,34
Nuevo sol peruano	2,88	3,14
Peso argentino	3,83	3,47
Yen japonés	92,10	91,03
Euro	0,69	0,72
Peso mexicano	13,04	13,77
Dólar australiano	1,12	1,45
Libra esterlina	0,62	0,67
Rand sudafricano	7,40	9,28
Sucre ecuatoriano	1,00	1,00

h) Depósitos a Plazo

Los depósitos a plazo se presentan valorizados al valor de inversión más los intereses devengados al cierre del período.

i) Valores Negociables

Las inversiones financieras se presentan al valor de inversión más los intereses devengados, el que no excede de los valores de mercado.

j) Existencias

Las existencias de productos terminados y en proceso, se valorizan al costo promedio de producción, la cual se presenta neta de provisiones. Las provisiones se han constituido en base a un estudio técnico que cubre las distintas variables que afectan a los productos en existencia (densidad, humedad, entre otras).

Los materiales e insumos recepcionados, se valorizan al costo de adquisición promedio y los que se encuentran en tránsito, al costo incurrido al cierre del período.

El costo de las existencias no excede su valor neto de realización.

k) Estimación Deudores Incobrables

La Sociedad y sus sociedades filiales registran provisión de deudas incobrables, cuando a juicio de la Administración, se han agotado todos los medios de cobro extrajudiciales, o existan dudas ciertas de la recuperabilidad de las cuentas por cobrar.

l) Activo Fijo

El activo fijo se valoriza al costo de adquisición, considerando en general un valor residual de un 5% promedio.

La Sociedad procedió, con la asesoría de la firma Price Waterhouse, a una revalorización de sus activos fijos de acuerdo al procedimiento indicado en la Circular N° 829 emitida el 8 de noviembre de 1988, por la Superintendencia de Valores y Seguros. El resultado de esta revalorización se presentó a la Junta General Extraordinaria de Accionistas para su aprobación el 24 de abril de 1989 y su incorporación en los registros de la Sociedad se efectuó en ese mismo ejercicio. Posteriormente, la Superintendencia de Valores y Seguros autorizó para transferir parte de la retasación técnica a sus filiales. La necesidad de transferir estos activos, surge del proceso de filialización de SQM S.A.

De acuerdo a las instrucciones impartidas en los Boletines Técnicos N° 31 y N° 33 del Colegio de Contadores de Chile A.G. el costo de financiamiento incurrido desde la adquisición de un bien, hasta la fecha en que éstos quedan en condiciones de ser utilizados, son incorporados al valor del activo.

m) Depreciación Activo Fijo

La depreciación del período se calcula linealmente sobre la base de los años de vida útil técnica remanente de los bienes, estimada por la Administración.

n) Activos en Leasing

Los activos fijos adquiridos bajo modalidad de leasing financiero, se incluyen en el rubro otros activos fijos y se contabilizan a valor actual del contrato, es decir, descontando el valor de las cuotas periódicas y la opción de compra a la tasa de interés explícita del contrato. Estos bienes no son jurídicamente de propiedad de la Sociedad, por lo cual, mientras no se ejerza la opción de compra, no se puede disponer libremente de ellos.

ñ) Intangibles

De acuerdo a lo establecido en el Boletín Técnico N° 55 del Colegio de Contadores de Chile A.G., los activos intangibles se valorizan a su costo de adquisición, más todos los gastos relacionados con ésta y su amortización se realiza en un plazo máximo de 40 años.

o) Gastos de Prospección

Aquellos gastos asociados a reservas de mineral que se encuentran en explotación se incluyen en el rubro Existencias y se amortizan de acuerdo a las reservas estimadas de mineral contenido, y los gastos asociados a reservas futuras se presentan dentro de Otros Activos Largo Plazo.

Aquellos gastos de prospecciones efectuados sobre pertenencias en las cuales el producto presenta una baja ley que no es económicamente explotable, se cargan directamente a resultado.

p) Inversiones en Empresas Relacionadas

Las inversiones en empresas relacionadas, tanto chilenas como extranjeras que tienen el carácter de permanentes, se valorizan de acuerdo al método del valor patrimonial, según normas establecidas en las Circulares N° 368 y N° 1.697, de la Superintendencia de Valores y Seguros según corresponda y los Boletines Técnicos N° 64 y N° 72 del Colegio de Contadores de Chile A.G., dando reconocimiento a los resultados sobre base devengada. Las inversiones en filiales nacionales, que llevan su contabilidad en pesos chilenos, son controladas en dicha moneda y expresadas en dólares al cierre del período y las diferencias de valorización, no provenientes de resultados, se reconocen en la cuenta Patrimonial Otras Reservas. Para efectos de la aplicación del valor patrimonial, las inversiones de las filiales extranjeras directas y aquellas indirectas realizadas a través de filiales o coligadas, son controladas en dólares estadounidenses.

Para aquellas Sociedades en las cuales el porcentaje de participación es menor al 20% y se presenta capacidad de ejercer influencia significativa o control sobre la sociedad emisora, dado que SQM forma parte del directorio de éstas, también se han valorizado según el método del valor patrimonial.

q) Menor y Mayor Valor de Inversiones

Los mayores y menores valores resultantes de las inversiones en empresas relacionadas son controlados en la misma moneda de la inversión y son amortizados con abono o cargo a resultado considerando los períodos de retorno de las inversiones, plazo que no excede a 20 años.

A contar del 1 de enero de 2004, el menor y mayor valor de inversión representa la diferencia entre el valor de adquisición de la inversión en una empresa relacionada y el valor justo de dicha inversión a la fecha de compra, el cual es amortizado con cargo o abono a resultado en el plazo esperado de retorno de la inversión, plazo que no excede a 20 años.

Las modificaciones al valor justo, menores y/o mayores valores son realizados en un plazo no superior a un año desde la fecha de adquisición.

r) Operaciones con Pacto de Retroventa

Estas operaciones son registradas en el rubro Otros Activos Circulantes, por el monto pagado en la compra. A partir de la fecha de compra se registran los respectivos intereses sobre base devengada, de acuerdo a lo señalado en la circular N° 768 de la Superintendencia de Valores y Seguros de Chile.

s) Impuesto a la Renta e Impuestos Diferidos

En conformidad con las normas tributarias vigentes, se reconoce la provisión de gasto por impuesto a la renta de primera categoría y el impuesto a la renta de la actividad minera sobre base devengada.

Los impuestos diferidos se registran, de acuerdo a lo señalado en la Circular N° 1.466 del 27 de enero de 2000 de la Superintendencia de Valores y Seguros, determinados sobre las diferencias temporarias entre la base tributaria de activos y pasivos y su base contable, conforme a los Boletines Técnicos números 60, 69, 71 y 73 del Colegio de Contadores de Chile A.G.

t) Indemnización por Años de Servicio

Las indemnizaciones que la Sociedad y sus filiales deberán pagar a sus trabajadores en virtud de los convenios suscritos se provisionan al valor actual de la obligación total, sobre la base del método de costo devengado del beneficio, considerando una tasa de interés del 8% anual y un período de capitalización promedio de 24 años.

u) Ingresos de la Explotación

El reconocimiento de los ingresos provenientes de la explotación del giro de la Sociedad y sus filiales, se realiza a la fecha de entrega física de los productos de acuerdo a las condiciones de venta, de conformidad con lo señalado en el Boletín Técnico N° 70 emitido por el Colegio de Contadores de Chile A.G.

Los ingresos por ventas a plazo se determinan descontando los valores nominales de efectivo, utilizando la tasa de interés implícita para este tipo de venta. De esta manera, los intereses no devengados al cierre de los estados financieros se presentan como disminución al valor de los documentos respectivos y a medida que se devengan por el transcurso del tiempo, se procede a su reconocimiento como ingresos financieros.

v) Contratos de Derivados

La Sociedad y sus filiales mantienen contratos de cobertura, los que se registran de acuerdo a lo establecido en el Boletín Técnico N° 57 emitido por el Colegio de Contadores de Chile A.G. Los efectos en resultados son reconocidos en el período en que se originan, con excepción de los contratos de cobertura sobre transacciones esperadas, en cuyo caso el efecto en resultado se reconoce al término del contrato.

w) Software Computacional

Los sistemas computacionales desarrollados mediante el uso de recursos humanos y materiales propios, son cargados al resultado del período en que éstos se incurren.

Por otra parte, de acuerdo a la Circular N° 1.819 del 14 de noviembre de 2006 de la Superintendencia de Valores y Seguros, los sistemas computacionales adquiridos por la Sociedad se activan al costo de adquisición más todos los costos asociados.

x) Gastos de Investigación y Desarrollo

Los Gastos de investigación y desarrollo son cargados al resultado en el período en que se incurrió el desembolso, con excepción de los activos fijos adquiridos para ser utilizados en la investigación y desarrollo los cuales se encuentran contabilizados en el respectivo rubro del activo fijo.

y) Estado de Flujo Efectivo

Se ha considerado como efectivo y efectivo equivalente, los saldos de caja y bancos incluidos en el rubro disponible, los depósitos a plazo, instrumentos financieros clasificados como valores negociables y otras inversiones de corto plazo con vencimiento dentro de 90 días, en cumplimiento con las condiciones establecidas en el Boletín Técnico N° 50 emitido por el Colegio de Contadores de Chile A.G.

La Sociedad y sus filiales han considerado como movimiento de efectivo de carácter operacional, todos aquellos flujos positivos o negativos relacionados directamente con su giro y en general, todos aquellos flujos que no están definidos como de inversión o financiamiento.

z) Vacaciones del Personal

La Sociedad y sus filiales determinan y registran el costo correspondiente a las vacaciones del personal sobre base devengada.

aa) Obligaciones con el Público (bonos)

Los bonos se presentan valorizados al monto del capital adeudado más los intereses devengados. La diferencia entre el valor libro y el valor de la colocación se activa y se amortiza en el plazo de vencimiento de éstos.

ab) Efectos de Comercio Pagarés

Las colocaciones de Efectos de Comercio con cargo a la línea N° 47 del registro de valores de la Superintendencia de Valores y Seguros y se presenta valorizado en pesos no reajustables mas los intereses devengados

ac) Provisiones Costos de Cierre de Faenas

La Sociedad ha constituido una provisión para aquellos costos asociados al cierre de faenas e instalaciones mineras y mitigación de daño ambiental, la cual ha sido registrada a su valor presente. El monto determinado se presenta en el pasivo largo plazo bajo el rubro provisiones.

ad) Ingresos Percibidos por Adelantado

El monto registrado en este rubro corresponde al reconocimiento de ventas documentadas, cuyo despacho se produce con posterioridad al cierre de los estados financieros.

ae) Beneficios al Personal

Los beneficios pactados, distintos a la indemnización por años de servicios, que la Sociedad y sus filiales deberán pagar a sus trabajadores en virtud de los convenios suscritos, se han reconocido sobre la base devengada.

NOTA 03. CAMBIOS CONTABLES

Durante el período terminado al 31 de diciembre de 2009, no se efectuaron cambios contables en la aplicación de los principios de contabilidad generalmente aceptados en Chile respecto del período anterior, que puedan afectar significativamente la interpretación de estos estados financieros consolidados.

NOTA 04. VALORES NEGOCIABLES

Al 31 de diciembre de 2009 y 2008, los Fondos Mutuos corresponden a:

Composición del saldo

Instrumento	Valor contable	
	31/12/2009	31/12/2008
	MUS\$	MUS\$
Acciones	-	-
Bonos	-	-
Cuotas de fondos mutuos	174.742	165.689
Cuotas de fondos de inversión	-	-
Pagares de oferta pública	-	-
Letras hipotecarias	-	-
TOTAL VALORES NEGOCIABLES	174.742	165.689

Al 31 de diciembre de 2009 y 2008, los Fondos Mutuos corresponden a inversiones realizadas en el 'Citifunds Institutional Liquid Reserve Limited' por un valor de MUS\$59.224 (MUS\$56.384 en 2008), en 'Merrill Lynch Institutional Liquidity Fund' por un valor de MUS\$59.070 (MUS\$55.760 en el 2008) y en JPM USDollar Money Market Fund por un valor de MUS\$56.334 (MUS\$53.545 en 2008).

Estas instituciones son fondos de alta liquidez y se dedican a invertir básicamente en papeles de renta fija en el mercado estadounidense.

NOTA 05. DEUDORES DE CORTO Y LARGO PLAZO

a) Deudores Corto y Largo Plazo Consolidado – Clasificados por Vencimientos

Rubro	Circulantes						Largo plazo			
	Hasta 90 días		Más de 90 hasta 1 año		Subtotal	Total circulante (neto)				
	31/12/2009	31/12/2008	31/12/2009	31/12/2008		31/12/2009	31/12/2008			
Deudores por ventas	205.516	190.398	51.257	88.698	256.773	243.718	270.161	-	-	
Estimación deudores incobrables	-	-	-	-	(13.055)	-	-	-	-	
Documentos por cobrar	53.319	43.060	16.100	17.773	69.419	66.047	57.880	-	-	
Estimación deudores incobrables	-	-	-	-	(3.372)	-	-	-	-	
Deudores varios	14.127	7.822	2.587	312	16.714	16.058	6.743	4.209	767	
Estimación deudores incobrables	-	-	-	-	(656)	-	-	-	-	
	TOTAL DEUDORES LARGO PLAZO						4.209	767		

b) Deudores Corto y Largo Plazo Consolidado - Clasificados por Segmento Geográfico

Rubros	América Latina y el Caribe		Asia y Oceanía		Chile		Europa, África y Medio Oriente		Estados Unidos, México y Canadá		Totales	
	2009	2008	2009	2008	2009	2008	2009	2008	2009	2008	2009	2008
	MUS\$	MUS\$	MUS\$	MUS\$	MUS\$	MUS\$	MUS\$	MUS\$	MUS\$	MUS\$	MUS\$	MUS\$
Deudores corto y largo plazo												
Monto a la fecha	28.616	77.530	4.730	23.751	128.470	108.416	137.853	84.637	30.363	41.217	330.032	335.551
% Participación en seg.	8,67%	23,11%	1,43%	7,08%	38,93%	32,31%	41,77%	25,22%	9,20%	12,28%	100,00%	100,00%
Deudores corto plazo												
Monto a la fecha	28.616	77.530	4.730	23.751	124.261	107.649	137.853	84.637	30.363	41.217	325.823	334.784
% Participación en seg.	8,78%	23,16%	1,45%	7,09%	38,14%	32,15%	42,31%	25,28%	9,32%	12,32%	100,00%	100,00%
Deudores por ventas (neto)												
Monto a la fecha	22.318	75.653	4.709	23.602	61.830	48.848	124.767	84.375	30.094	37.683	243.718	270.161
% Participación en seg.	9,16%	28,00%	1,93%	8,74%	25,37%	18,08%	51,19%	31,23%	12,35%	13,95%	100,00%	100,00%
Documentos por cobrar (neto)												
Monto a la fecha	5.461	1.706	-	-	48.096	56.174	12.490	-	-	-	66.047	57.880
% Participación en seg.	8,27%	2,95%	0,00%	0,00%	72,82%	97,05%	18,91%	0,00%	0,00%	0,00%	100,00%	100,00%
Deudores varios (neto)												
Monto a la fecha	837	171	21	149	14.335	2.627	596	262	269	3.534	16.058	6.743
% Participación en seg.	5,21%	2,53%	0,13%	2,21%	89,27%	38,96%	3,71%	3,89%	1,68%	52,41%	100,00%	100,00%
Deudores largo plazo												
Monto a la fecha	-	-	-	-	4.209	767	-	-	-	-	4.209	767
% Participación en seg.	0,00%	0,00%	0,00%	0,00%	100,00%	100,00%	0,00%	0,00%	0,00%	0,00%	100,00%	100,00%

NOTA 06. SALDOS Y TRANSACCIONES CON ENTIDADES RELACIONADAS

Los saldos con empresas relacionadas se originan por transacciones comerciales las que no devengan intereses, las condiciones de éstas son las normales vigentes para este tipo de operaciones, en cuanto a plazo se refiere y a precios de mercado.

Las condiciones de vencimiento para cada caso varían en virtud de la transacción que la generó.

Con fecha 21 de abril de 2008, las Sociedades Inversiones SQ S.A. y SQH S.A., adquirieron de Yara Netherland B.V., el 49% de las acciones de la Sociedad Anónima cerrada Inversiones SQYA S.A. De acuerdo a lo anterior a contar de ésta fecha, SQYA S.A. Yara deja de ser una empresa relacionada con Sociedad Química y Minera de Chile S.A.

Documentos y Cuentas por Cobrar:

Rut	Sociedad	Corto plazo		Largo plazo	
		31/12/2009	31/12/2008	31/12/2009	31/12/2008
		MUS\$	MUS\$	MUS\$	MUS\$
77557430-5	SALES DE MAGNESIO LTDA.	292	143	-	-
96511530-7	SOC. INV. PAMPA CALICHERA S.A.	8	8	-	-
0-E	DOKTOR TARSA TARIM SANAYI AS	7.304	13.641	-	-
0-E	NUTRISI HOLDING N.V.	1.741	1.702	-	-
0-E	AJAY EUROPE S.A.R.L.	1.492	4.061	-	-
0-E	AJAY NORTH AMERICA LLC.	2.914	2.520	-	-
0-E	ABU DHABI FERTILIZER INDUSTRIES WWL	3.546	6.579	-	2.000
0-E	NU3 B.V. (HOLANDA)	1.883	772	-	-
0-E	SQM AGRO INDIA	-	595	-	-
0-E	SQM EAST MED TURKEY	-	1.075	-	-
0-E	MISR SPECIALTY FERTILIZERS (MSF)	289	632	-	-
0-E	KOWA COMPANY LTD.	15.764	18.170	-	-
78062420-5	MINERA SASKATCHEWAN (PCS)	32.588	-	-	-
0-E	SQM THAILAND CO. LTD.	835	-	-	-
0-E	NU3 N.V. (BELGICA)	-	1.129	-	-
TOTALES		68.656	51.027	-	2.000

Documentos y Cuentas por Pagar:

Rut	Sociedad	Corto plazo		Largo plazo	
		31/12/2009	31/12/2008	31/12/2009	31/12/2008
		MUS\$	MUS\$	MUS\$	MUS\$
0-E	SQM THAILAND LTD. CO.	-	178	-	-
0-E	NU3 N.V.	94	-	-	-
0-E	SQM VITAS	2.883	-	-	-
76049778-9	CALLEGARI AGRICOLA S.A.	234	-	-	-
0-E	COROMANDEL FERTILIZER LIMITED	681	-	-	-
TOTALES		3.892	178	-	-

Transacciones

Sociedad	Rut	Naturaleza de la relación	Descripción de la transacción	31/12/2009		31/12/2008	
				Monto	Efecto en resultados (Cargo/Abono)	Monto	Efecto en resultados (Cargo/Abono)
ABU DHABI FERTILIZER IND WWL	0-E	Coligada	Venta de productos	7.385	2.053	9.302	2.849
		Coligada	Ingresos financieros	54	54	127	127
AJAY EUROPE SARL	0-E	Coligada	Venta de productos	11.899	695	19.561	2.667
		Coligada	Ingresos financieros	-	-	10	10
		Coligada	Dividendos	-	-	118	-
AJAY NORTH AMERICA LLC	0-E	Coligada	Venta de productos	13.839	610	28.676	9.970
		Coligada	Dividendos	453	-	760	-
KOWA COMPANY LTD.	0-E	Accionista común	Venta de productos	59.233	15.321	100.633	41.066
		Accionista común	Venta se servicios	185	-	-	-
NU3 B.V.	0-E	Coligada	Venta de productos	-	-	14.384	2.425
		Coligada	Venta se servicios	-	-	109	109
NU3 N.V.	0-E	Coligada	Venta de productos	-	-	18.166	5.716
DOKTOR TARSA TARIM SANAYI AS	0-E	Coligada	Venta de productos	11.030	1.134	15.590	6.492
SQM AGRO INDIA PYT LTD.	0-E	Coligada	Venta de productos	-	-	598	210
MISR SPECIALTY	0-E	Coligada	Venta de productos	170	9	733	320
		Coligada	Ingresos financieros	-	-	8	8
NUTRISI HOLDING N.V.	0-E	Coligada	Ingresos financieros	10.825	1.865	104	104
SALES DE MAGNECIO LTDA.	77557430-5	Coligada	Venta de productos	908	828	920	334
		Coligada	Dividendos	385	-	491	-
		Coligada	Venta se servicios	270	-	-	-
SQM EASTMENT TURKEY	0-E	Coligada	Venta de productos	-	-	397	240
SQM THAILAND CO. LTD.	0-E	Coligada	Venta de productos	1.716	351	83	69
MINERA SASKATCHEWAN LTDA. (PCS)	78062420-5	Accionista común	Venta de productos	34.949	16.839	-	-
		Accionista común	Venta se servicios	540	-	-	-
NUTRISI HOLDING B.V.	0-E	Coligada	Venta de productos	10.223	1.316	-	-
		Coligada	Venta se servicios	106	-	-	-

NOTA 07. EXISTENCIAS

Al 31 de diciembre de 2009 el saldo neto del rubro existencias asciende a MUS\$637.689 (MUS\$540.727 en 2008) y su composición es la siguiente:

Rubros	2009	2008
	MUS\$	MUS\$
Productos terminados	313.903	320.489
Productos en proceso	300.161	188.069
Materias primas e insumos	23.625	32.169
TOTAL	637.689	540.727

NOTA 08. IMPUESTOS DIFERIDOS E IMPUESTOS A LA RENTA

Información General

Al 31 de diciembre de 2009 y 2008, la Sociedad y sus filiales tienen registrados los siguientes saldos consolidados por utilidades tributarias retenidas, ingresos no renta, pérdidas tributarias acumuladas y crédito para los accionistas:

Rubros	2009	2008
	MUS\$	MUS\$
Utilidades tributarias con crédito	668.670	813.716
Utilidades tributarias sin crédito	107.832	132.773
Pérdidas tributarias	(99.333)	16.949
Crédito para los accionistas	136.874	166.554

Se han reconocido los impuestos diferidos por las pérdidas tributarias y su correspondiente provisión de valuación, según corresponda, de acuerdo a lo estipulado en el Boletín Técnico N° 60.

Impuestos Diferidos

Conceptos	31/12/2009				31/12/2008			
	Impuesto diferido		Impuesto diferido		Impuesto diferido		Impuesto diferido	
	Activo		Pasivo		Activo		Pasivo	
	Corto plazo	Largo plazo	Corto plazo	Largo plazo	Corto plazo	Largo plazo	Corto plazo	Largo plazo
	MUS\$	MUS\$	MUS\$	MUS\$	MUS\$	MUS\$	MUS\$	MUS\$
Diferencias temporarias								
Provisión cuentas incobrables	1.976	1.732	-	-	1.029	897	-	-
Ingresos anticipados	166	-	-	-	1.711	-	-	-
Provisión de vacaciones	2.295	-	-	-	1.734	-	-	-
Activos en leasing	-	55	-	-	-	147	-	-
Gastos de fabricación	-	-	39.660	-	-	-	29.774	-
Depreciación activo fijo	-	-	-	81.099	-	-	-	72.211
Indemnización años de servicio	-	-	-	2.756	-	-	-	1.935
Otros eventos	4.538	1.210	1	1.485	4.785	1.114	-	370
Resultado no realizado ventas de productos	53.274	-	-	-	76.633	-	-	-
Utilidad devengada seguro de cambio	-	-	10.948	-	629	-	-	-
Pérdidas tributarias de arrastre	-	18.206	-	-	-	4.362	-	-
Provisión materiales obsoletos	-	3.433	-	-	-	3.940	-	-
Gastos de investigación y desarrollo act.	-	-	-	5.263	-	-	-	4.702
Intereses activados	-	-	-	11.222	-	-	-	9.252
Gastos obtención crédito bancario	-	-	-	2.015	-	-	-	826
Intereses no devengados	393	-	-	-	504	-	-	-
Valor justo bienes activo fijo	-	2.852	-	-	-	3.153	-	-
Beneficio al personal	1.105	5.075	-	-	11	2.904	-	-
Impuesto diferido Royalty	886	-	4.017	4.546	971	494	2.625	4.384
Mermas de existencias	-	11.972	-	-	-	10.362	-	-
Otros								
Cuentas complementarias-neto de amortización	-	-	-	11.364	-	-	-	13.515
Provisión de valuación	4.630	4.033	-	-	20.806	4.693	-	-
TOTALES	60.003	40.502	54.626	97.022	67.201	22.680	32.399	80.165

Impuestos a la renta

Item	31/12/2009	31/12/2008
	MUS\$	MUS\$
Gasto tributario corriente (provisión impuesto)	(52.563)	(147.694)
Ajuste gasto tributario (ejercicio anterior)	(4.433)	576
Efecto por activos o pasivos por impuesto diferido del ejercicio	(56.198)	45.786
Beneficio tributario por pérdidas tributarias	13.803	(20.652)
Efecto por amortización de cuentas complementarias de activos y pasivos diferidos	(2.151)	(2.111)
Efecto en activos o pasivos por impuesto diferido por cambios en la provisión de valuación	16.452	13.230
Otros cargos o abonos en la cuenta	8.558	2.914
TOTALES	(76.532)	(107.951)

NOTA 09. ACTIVOS FIJOS

Depreciación Acumulada por Item

Al 31 de diciembre de 2009 y 2008, los saldos de la depreciación acumulada y depreciación del período son los siguientes:

Rubros	Depreciación del ejercicio (Incluida en resultado de explotación)		Depreciación acumulada Activo Fijo	
	2009	2008	2009	2008
	MUS\$	MUS\$	MUS\$	MUS\$
Terrenos (1)	–	(56)	(11.441)	(11.446)
Construcciones y obras de infraestructura	(77.642)	(53.096)	(461.509)	(380.041)
Maquinarias y equipos	(69.278)	(53.104)	(513.192)	(449.558)
Otros activos	(3.867)	(3.180)	(30.826)	(35.264)
Retasación técnica	(934)	(1.139)	(40.188)	(39.254)
TOTAL	(151.721)	(110.575)	(1.057.156)	(915.563)

(1) Amortización terrenos salitrales.

Mayor Valor Retasación Técnica

Los principales activos que generaron el saldo de Mayor Valor por Retasación Técnica y su respectiva depreciación por activo es la siguiente:

Rubros	Activo fijo bruto		Depreciación acumulada	
	2009	2008	2009	2008
	MUS\$	MUS\$	MUS\$	MUS\$
Terrenos	7.839	7.839	–	–
Construcciones y obras de infraestructura	41.439	41.439	(28.559)	(27.693)
Maquinarias y equipos	12.048	12.048	(11.576)	(11.508)
Otros activos	53	53	(53)	(53)
TOTAL	61.379	61.379	(40.188)	(39.254)

Activo Fijo Leasing

El activo fijo adquirido bajo modalidad de leasing financiero, que se encuentra incluido en el rubro Otros Activos Fijos, es el siguiente:

Rubros	2009	2008
	MUS\$	MUS\$
Edificio oficinas administrativas	1.988	1.988
Depreciación acumulada	(583)	(552)
TOTAL	1.405	1.436

Las oficinas administrativas han sido adquiridas en 230 cuotas en un valor de 663,75 Unidades de Fomento cada una y la tasa de interés anual utilizada, establecida en el contrato fue de 8,5%.

NOTA 10. INVERSIONES EN EMPRESAS RELACIONADAS

I. Información sobre inversiones en el exterior:

Las filiales extranjeras no poseen utilidades destinadas a ser remesadas, ya que, la política de la Sociedad es la de reinvertirlas, política que se ha mantenido en forma constante.

La Sociedad matriz no ha contraído pasivos como instrumentos de cobertura de inversiones en el exterior.

II. Información adicional:

a) Operaciones efectuadas en el año 2009

- * Con fecha 14 de julio de 2009, se constituyó la sociedad filial "Comercial Agrorama Callegari Limitada", en la cual Soquimich Comercial S.A. realizó un aporte de MUS\$1.021 correspondiente a un 70% de participación.
- * Con fecha 09 de octubre de 2009, la filial Soquimich European Holdings B.V. y Coromandel Fertilizers Limited constituyeron un Joint Venture denominado "Coromandel SQM" aportando cada una el 50% del capital, el cual asciende a MUS\$2.200.
- * Con fecha 18 de marzo de 2009 se firmó el "Shareholder Agreement" para la constitución de Sichuan SQM-Migao Chemical Fertilizer Co. Ltda., finalizando su proceso de inscripción y obtención de permisos al 01 de septiembre de 2009. SQM Industrial S.A. realizó el primer aporte de MUS\$3.000 el 06 de noviembre de 2009, de un total de MUS\$10.000 que realizará cada parte. Durante el 2010 se completarán sus contribuciones.
- * Con fecha 17 de diciembre de 2009 Soquimich European Holdings B.V. adquirió el 51% de SQM Agro India Private Ltda. en MUS\$50. Con esta adquisición pasó a controlar el 100% de la propiedad de esta compañía. De acuerdo con las normas del Boletín Técnico N° 72 del Colegio de Contadores de Chile A.G. y las normas establecidas en la circular N° 1.697 de la Superintendencia de Valores y Seguros, se procedió a efectuar la valuación considerando el valor libro del Patrimonio de SQM Agro India Private Ltda., el cual no difiere significativamente de su valor justo determinado a dicha fecha.
- * Con fecha 29 de diciembre de 2009 se firmó un acuerdo de Joint Venture con el Grupo Roullier por la Sociedad SQM Dubai-FZCO, disminuyendo nuestro porcentaje de participación de 100% a 50%. Con igual fecha la sociedad cambio razón social a SQM Vitas.

Producto de esta operación se generó un efecto en resultado (utilidad) por MUS\$3.019 que se presenta en el rubro Otros Ingresos Fuera de la Explotación.

b) Operaciones efectuadas en el año 2008

Con fecha 24 de abril de 2008, se vendió la filial Agricolima S.A. a los señores Carlos Federico Valenzuela Cadena, Diego Valenzuela Cadena y Jesus Angel Morelos Montfort, generando una utilidad en venta de inversiones por MUS\$1.387.

III. Inversiones con porcentaje de participación menor al 20%

- * Para aquellas Sociedades en las cuales el porcentaje de participación es menor al 20%, y se presente capacidad de ejercer influencia significativa sobre la sociedad emisora, dado que SQM forma parte del directorio de éstas, se han valorizado según el método del valor patrimonial.

Detalle de las Inversiones

Rut	Sociedades	País de origen	Moneda de control de la inversión		N° de acciones		Porcentaje de participación		Patrimonio sociedades		Resultado del ejercicio		Resultado devengado		VP/VP		Resultados no realizados		Valor contable de la inversión	
			2009	2008	2009	2008	2009	2008	2009	2008	2009	2008	2009	2008	2009	2008	2009	2008	2009	2008
0-E	SQM VITAS	EMIRATOS ARABES	Dirham	-	50,00	0	33,007	-	(4.598)	-	36	-	16.503	-	-	-	16.503	-		
0-E	DOKTOR TARSA TARIM SANAYI AS	TURQUIA	Euro	-	50,00	50,00	16.894	22.424	3.678	12.669	1.839	6.335	8.492	11.212	-	-	8.492	11.212		
0-E	NUTRISI HOLDING N.V.	BELGICA	Euro	-	50,00	50,00	12.866	14.494	(2.120)	4.634	(831)	2.017	6.239	6.823	-	-	6.239	6.823		
0-E	ABU DHABI FERTILIZER INDUSTRIES WWL	EMIRATOS ARABES	Dirham	1.961	50,00	50,00	12.143	10.555	1.547	5.842	773	2.921	6.072	5.277	-	-	6.072	5.277		
0-E	AJAY NORTH AMERICA LLC	EE.UU.	Dolar	-	49,00	49,00	15.669	12.482	4.097	2.067	2.008	1.013	7.678	6.116	1.025	1.224	6.653	4.892		
0-E	AJAY EUROPE S.A.R.L.	FRANCIA	Euro	36.700	50,00	50,00	10.974	10.033	1.449	1.625	725	813	5.487	5.017	1.566	735	3.921	4.282		
0-E	SQM MIGAO CHEMICAL FERTILIZER CO. LTDA.	CHINA	Dolar	-	50,00	0	8.467	-	(33)	-	(12)	-	2.988	-	-	-	2.988	-		
0-E	MISR SPECIALITY FERTILIZERS	EGIPTO	Dolar	-	47,00	47,00	3.749	4.733	(882)	622	(419)	295	1.780	2.247	-	-	1.780	2.247		
0-E	SQM THAILAND CO. LTD.	TAILANDIA	Dolar	-	40,00	40,00	3.694	3.535	430	1.016	172	407	1.478	1.414	-	-	1.478	1.414		
0-E	COROMANDEL SQM INDIA	INDIA	Dolar	-	50,00	0	1.060	-	-	-	-	-	530	-	-	-	530	-		
77557430-5	SALES DE MAGNESIO LIMITADA	CHILE	Pesos	-	50,00	50,00	656	946	354	697	177	349	328	473	-	-	328	473		
0-E	SQM EASTMED TURKEY	TURQUIA	Euro	-	50,00	50,00	402	437	(11)	270	(5)	135	201	219	-	-	201	219		
0-E	SQM AGRO INDIA PVT LTD	INDIA	Dolar	-	100,00	49,00	38	191	(213)	153	-	(1)	-	94	-	-	-	94		
81767200-0	ASOC. GARANTIZADORA PENSIONES	CHILE	Pesos	-	3,00	3,00	610	536	(45)	(5)	-	-	20	18	-	-	20	18		
TOTALES											57.796	38.910	2.591	1.959	55.205	36.951				

NOTA 11. MENOR Y MAYOR VALOR DE INVERSIONES

De acuerdo con lo establecido en el Boletín Técnico N° 72, del Colegio de Contadores de Chile A.G., se han ajustado MUS\$205 en el año 2009 (MUS\$12 en 2008) a la cuenta mayor valor de inversiones correspondientes a juicios con terceros pagados, los cuales a la fecha de la determinación del mayor valor no reunían los requisitos para ser tratados como pasivos identificables que pudiesen ser reconocidos.

Estos correspondían a juicios con empresas de factoring los cuales se encontraban identificados a la fecha de adquisición con resultados favorables para nuestra compañía.

Menor Valor

Rut	Sociedad	31/12/2009		31/12/2008	
		Monto amortizado en el periodo	Saldo menor valor	Monto amortizado en el periodo	Saldo menor valor
		MUS\$	MUS\$	MUS\$	MUS\$
96864750-4	SQM Potassium S.A.	144	1.012	145	1.156
96801610-5	Comercial Hydro S.A.	170	565	208	735
79947100-0	SQM Industrial S. A.	1.113	16.691	1.113	17.804
0-E	SQMC México S.A. de C.V.	56	669	56	724
0-E	Comercial Caimán Internacional S.A.	23	63	23	86
0-E	SQM Dubai - Fzco	101	1.579	101	1.681
0-E	Iodine Minera B.V.	569	9.146	569	9.715
Total		2.176	29.725	2.215	31.901

Mayor Valor

Rut	Sociedad	31/12/2009		31/12/2008	
		Monto amortizado en el periodo	Saldo mayor valor	Monto amortizado en el periodo	Saldo mayor valor
		MUS\$	MUS\$	MUS\$	MUS\$
78602530-3	Minera Nueva Victoria S.A.	-	(1.073)	-	(1.279)
Total		-	(1.073)	-	(1.279)

NOTA 12. OTROS (ACTIVOS)

El detalle de este rubro al cierre de cada período es el siguiente:

Rubros	2009	2008
	MUS\$	MUS\$
Materiales y repuestos (neto) (1)	335	2.306
Bono término convenio	2.842	454
Gastos de desarrollo manchas y gastos de prospección	26.832	24.892
Impuestos por recuperar	270	198
Garantía de isapre en fonasa	383	271
Camino Salar - Baquedano	930	1.050
Costos de negociación crédito largo plazo (2)	1.192	320
Costos emisión y colocación de bonos (3)	9.679	4.278
Otros activos	555	657
TOTAL	43.018	34.426

1) De acuerdo con análisis efectuados, al cierre de cada ejercicio se incluye bajo este rubro, repuestos y materiales de bodega no corrientes. Además, se incluye una provisión por obsolescencia de materiales.

(2) Corresponde a la parte a devengar de los costos de negociación de los créditos de largo plazo.

(3) Ver explicación de estos gastos en Nota 23.

NOTA 13. OBLIGACIONES CON BANCOS E INSTITUCIONES FINANCIERAS A CORTO PLAZO

Tipos de monedas e índice de reajuste

Rut	Banco o institución financiera	Dólares		Euro		Yenes		Otras monedas extranjeras		UF		\$ No Reajustables		Totales	
		31/12/2009	31/12/2008	31/12/2009	31/12/2008	31/12/2009	31/12/2008	31/12/2009	31/12/2008	31/12/2009	31/12/2008	31/12/2009	31/12/2008	31/12/2009	31/12/2008
		MUS\$	MUS\$	MUS\$	MUS\$	MUS\$	MUS\$	MUS\$	MUS\$	MUS\$	MUS\$	MUS\$	MUS\$	MUS\$	MUS\$
Corto Plazo															
97036000-k	Banco Santander Santiago	-	20.075	-	-	-	-	-	-	-	-	-	-	-	20.075
97032000-8	BBVA Chile	20.762	-	-	-	-	-	-	-	-	-	-	-	-	20.762
97032000-8	BBVA Chile	10.376	-	-	-	-	-	-	-	-	-	-	-	-	10.376
97030000-7	Banco Estado	20.813	-	-	-	-	-	-	-	-	-	-	-	-	20.813
97951000-4	HSBC Bank Chile	15.090	15.266	-	-	-	-	-	-	-	-	-	-	-	15.090 15.266
97006000-6	Banco de Créditos e Inversiones	-	35.518	-	-	-	-	-	-	-	-	-	-	-	35.518
0-E	BBVA Banco Bilbao Vizcaya Argentaria	-	40.524	-	-	-	-	-	-	-	-	-	-	-	40.524
0-E	JP Morgan Chase Bank	-	20.317	-	-	-	-	-	-	-	-	-	-	-	20.317
	Otros	-	-	3.327	1.633	-	-	-	22	-	-	-	-	-	3.327 1.655
	TOTALES	67.041	131.700	3.327	1.633	-	-	-	22	-	-	-	-	-	70.368 133.355
	Monto capital adeudado	64.500	130.000	3.327	1.633	-	-	-	22	-	-	-	-	-	67.827 131.655
	Tasa int. prom. anual	4,60%	7,16%												
Largo Plazo - Porción Corto Plazo															
0-E	Banco Estado NY Branch	223	-	-	-	-	-	-	-	-	-	-	-	-	223
0-E	Banco Estado NY Branch	109	-	-	-	-	-	-	-	-	-	-	-	-	109
0-E	Caja de Ahorro y Monte de Piedad de Madrid	43	-	-	-	-	-	-	-	-	-	-	-	-	43
0-E	BBVA Banco Bilbao Vizcaya Argentaria	100.053	204	-	-	-	-	-	-	-	-	-	-	-	100.053 204
0-E	ING Capital LLC.	55	215	-	-	-	-	-	-	-	-	-	-	-	55 215
0-E	Banco Estado NY Branch	656	-	-	-	-	-	-	-	-	-	-	-	-	656
0-E	Export Development Canada	50.019	32	-	-	-	-	-	-	-	-	-	-	-	50.019 32
	TOTALES	151.158	451	-	-	-	-	-	-	-	-	-	-	-	151.158 451
	Monto capital adeudado	365.000	230.000												365.000 230.000
	Tasa int. prom. anual	2,08%	2,88%												

Porcentaje obligaciones moneda extranjera (%) 0,000

Porcentaje obligaciones moneda nacional (%) 100,00

NOTA 14. OBLIGACIONES CON BANCOS E INSTITUCIONES FINANCIERAS LARGO PLAZO

Rut	Banco o instituciones Financieras	Moneda índice de reajuste	Años de vencimiento					Fecha cierre período actual		Fecha cierre período anterior	
			Más de 1 hasta 2	Más de 2 hasta 3	Más de 3 hasta 5	Más de 5 hasta 10	Más de 10 años	Total largo plazo al cierre de los Estados Financieros	Tasa de interés anual promedio	Total largo plazo al cierre de los Estados Financieros	
0-E	ING Capital LLC	Dólares	80.000	-	-	-	-	-	80.000	0,8%	80.000
0-E	BBVA Banco Bilbao Vizcaya Argentaria	Dólares	-	-	-	-	-	-	-	-	100.000
0-E	Export Development Canada	Dólares	-	-	-	-	-	-	-	1,93125%	50.000
0-E	Caja de Ahorro y Monte de Piedad Madrid	Dólares	-	40.000	-	-	-	-	40.000	2,5625%	-
0-E	Banco Estado NY Branch	Dólares	-	-	140.000	-	-	-	140.000	2,6769%	-
0-E	BBVA Bancomer	Dólares	-	75.000	-	-	-	-	75.000	3,2506%	-
0-E	Banco Estado NY Branch	Dólares	20.000	-	-	-	-	-	20.000	3,9794%	-
0-E	Banco Estado NY Branch	Dólares	10.000	-	-	-	-	-	10.000	3,9763%	-
TOTALES			110.000	115.000	140.000	-	-	-	365.000		230.000

Porcentaje obligaciones moneda extranjera (%) 0,0000

Porcentaje obligaciones moneda nacional (%) 100,0000

NOTA 15. OBLIGACIONES CON EL PUBLICO CORTO Y LARGO PLAZO (PAGARES Y BONOS)

Información Adicional

1. Bonos

Al 31 de diciembre de 2009 y 2008 se presenta en el corto plazo un monto de MUS\$16.243 y MUS\$7.929 respectivamente, correspondientes al capital porción corto plazo más los intereses devengados a esta fecha. En el largo plazo se presenta un monto de MUS\$670.221 en 2009 y MUS\$285.940 en 2008, correspondiente a las cuotas de capital de los bonos serie C, bonos serie única, bonos serie G, bonos serie H, bonos serie J, bonos serie I.

Al 31 de diciembre de 2009 y 2008 el detalle de cada emisión es el siguiente:

Bonos serie "C"

El 25 de enero de 2006 se efectuó colocación de bonos serie C por un monto de UF 3.000.000 (MUS\$100.991) a una tasa de 4,00% anual.

Al 31 de diciembre de 2009 y 2008 se han efectuado los siguientes pagos con cargo a la línea de bonos Serie C:

Pagos efectuados	2009		2008	
	UF	MUS\$	UF	MUS\$
Pagos de capital	150.000,00	5.967	150.000,00	5.572
Pagos de interés	105.456,30	4.191	111.397,50	4.145

Bonos serie única

El 5 de abril de 2006 se efectuó colocación de bonos serie única por un monto de MUS\$200.000 a una tasa de 6,125% anual. Bajo las normas del "Rule 144 and regulation S of the U.S. Securities Act of 1933".

Al 31 de diciembre de 2009 y 2008 se han efectuado los siguientes pagos con cargo a la línea de bonos Serie única:

	2009	2008
	MUS\$	MUS\$
Pagos de interés	12.250	12.250

Bonos serie "G" y "H"

El 13 de enero de 2009 la Sociedad colocó en el mercado nacional dos serie de bonos. La serie H por UF 4.000.000 (MUS\$139.216) a una tasa 4,9% anual a un plazo de 21 años, con amortización de capital a partir del año 2019 y la serie G por M\$21.000.000 (MUS\$34.146) que fue colocada a un plazo de 5 años, con una única amortización al vencimiento y con una tasa de interés del 7% anual.

Al 31 de diciembre de 2009 y 2008 se han efectuado los siguientes pagos con cargo a la línea de bonos serie G y H:

	2009	2008
	MUS\$	MUS\$
Pagos de interés serie G	1.329	-
Pagos de interés serie H	3.727	-

Bonos serie "J" e "I"

El 08 de mayo de 2009 la Sociedad colocó en el mercado nacional dos series de bonos. La serie J por M\$52.000.000 (MUS\$92.456) que fue colocada a un plazo de 5 años, con una única amortización al vencimiento y con una tasa de interés del 5,5% anual, y la serie I por UF 1.500.000 (MUS\$56.051) que fue colocada a un plazo de 5 años, con una única amortización al vencimiento y con una tasa de interés del 3,0% anual.

Al 31 de diciembre de 2009 y 2008 se han efectuado los siguientes pagos con cargo a la línea de bonos serie J e I.

	2009	2008
	MUS\$	MUS\$
Pagos de interés serie J	2.583	-
Pagos de interés serie I	851	-

2. Efectos de comercio (pagarés)

El 24 de marzo de 2009 se efectuó una colocación en el mercado nacional de pagarés por un monto de M\$15.000.000 (MUS\$25.875) serie 2-A, línea 46 (el plazo de la línea es de 10 años, y el monto máximo a emitir es de UF 1.500.000). Con fecha 15 de diciembre de 2009, se efectuó el pago de esta serie.

El 02 de abril de 2009 se efectuó una colocación en el mercado nacional de pagarés por un monto de M\$15.000.000 (MUS\$25.770) serie 1-B, línea 47 (el plazo de la línea es de 10 años, y el monto máximo a emitir es de UF 1.500.000). Con vencimiento el 17 de marzo de 2010.

Pagos efectuados	2009		2008	
	M\$	MUS\$	M\$	MUS\$
Pago de capital serie 2A	15.000.000	30.270	-	-
Pago de capital serie 1B	-	-	-	-

Bonos

N° de inscripción o identificación del instrumento	Serie	Monto nominal colocado vigente	Unidad de reajuste del bono	Tasa de interés	Plazo final	Periodicidad		Valor par		Colocación en Chile o en el extranjero
						Pago de intereses	Pago de amortización	31/12/2009	31/12/2008	
Bonos largo plazo - Porción corto plazo										
184	A	-	US\$	6,125%	15-04-2010	Semestre	Vencimiento	2.577	2.577	Extranjero
446	C	150.000	UF	4,00%	01-06-2010	Semestre	Semestre	6.537	5.352	Nacional
563	G	-	\$	7,00%	05-01-2010	Semestre	Vencimiento	1.386	-	Nacional
564	H	-	UF	4,90%	05-01-2010	Semestre	Semestre	3.891	-	Nacional
563	I	-	UF	3,00%	01-04-2010	Semestre	Vencimiento	461	-	Nacional
563	J	-	\$	5,50%	01-04-2010	Semestre	Vencimiento	1.391	-	Nacional
TOTAL - PORCION CORTO PLAZO								16.243	7.929	

Bonos largo plazo

184	A	200.000.000	US\$	6,125%	15-04-2016	Semestre	Vencimiento	200.000	200.000	Extranjero
446	C	2.400.000	UF	4,00%	01-12-2026	Semestre	Semestre	99.119	85.940	Nacional
563	G	21.000.000.000	\$	7,00%	05-01-2014	Semestre	Vencimiento	41.412	-	Nacional
564	H	4.000.000	UF	4,90%	05-01-2030	Semestre	Semestre	165.197	-	Nacional
563	I	1.500.000	UF	3,00%	01-04-2014	Semestre	Vencimiento	61.949	-	Nacional
563	J	52.000.000.000	\$	5,5%	01-04-2014	Semestre	Vencimiento	102.544	-	Nacional
TOTAL LARGO PLAZO								670.221	285.940	

Pagarés

N° de inscripción o identificación del instrumento	Serie	Unidad de reajuste del bono	Valor Nominal	Vencimiento pagaré o línea de crédito	Tasa de interés	Valor Contable		Colocación en Chile o en el extranjero
						31/12/2009	31/12/2008	
47	1-B	-	15.000.000.000	17-03-2010	3,6%	29.363	-	-
TOTAL						29.363	-	-

NOTA 16. PROVISIONES Y CASTIGOS

Este rubro está compuesto por los siguientes conceptos al 31 de diciembre 2009 y 2008:

	2009	2008
	MUS\$	MUS\$
Provisiones corto plazo		
Vacaciones	13.897	10.518
Provisión Royalties Corfo	3.752	5.256
Impuestos y P.P.M.	6.654	11.659
Provisión indemnización y gastos legales	590	715
Gastos créditos largo plazo (Impto. Adicional)	150	107
Honorarios auditores externos	1.347	477
Provisión detención faena	6.500	-
Provisión plan de retiro	2.500	-
Otras provisiones	1.801	1.682
TOTAL PROVISIONES CORTO PLAZO	37.191	30.414
Provisiones largo plazo		
Indemnización años de servicio	29.444	22.129
Provisión bono de incentivo (1)	20.082	12.000
Provisión por cierre de faenas	3.500	3.181
TOTAL PROVISIONES LARGO PLAZO	53.026	37.310

(1) Estas provisiones corresponden a bonos de retención para ejecutivos de la Sociedad. El valor de estos bonos se vincula al precio de la acción de la Compañía y es pagadero en efectivo entre los años 2010 y 2011. De acuerdo a lo señalado en nota 2 ae), este beneficio se ha reconocido contablemente sobre base devengada.

NOTA 17. INDEMNIZACIONES AL PERSONAL POR AÑOS DE SERVICIO

Este rubro está compuesto por los siguientes conceptos al 31 de diciembre 2009 y 2008:

Items	2009	2008
	MUS\$	MUS\$
Saldo inicial	22.129	20.679
Provisión del período	5.897	8.332
Pagos del período	(2.774)	(2.227)
Diferencia de cambio	5.554	(4.796)
Otras variaciones	(1.362)	141
SALDOS A LA FECHA	29.444	22.129

NOTA 18. INTERES MINORITARIO

El detalle de las Sociedades que generaron el interés minoritario es el siguiente:

	Patrimonio		Resultado utilidad (pérdida)	
	2009	2008	2009	2008
	MUS\$	MUS\$	MUS\$	MUS\$
Soquimich Comercial S.A.	41.123	42.498	(1.180)	(2.669)
Ajay SQM Chile S.A.	4.292	4.159	(354)	(532)
SQM Nitratos México S.A. de C.V.	3	10	7	3
Fertilizantes Naturales S.A.	194	423	230	(300)
SQM Indonesia S.A.	1	(30)	(36)	13
SQM Potasio S.A.	11	9	(3)	(7)
Agrorama Callegari Ltda.	469	-	2	-
SALDO AL CIERRE	46.093	47.069	(1.334)	(3.492)

NOTA 19. CAMBIOS EN EL PATRIMONIO

a) Considerando la estructura de participación actual de los accionistas, la Sociedad tiene un grupo controlador que se encuentra conformado por la Sociedad Pampa Calichera S.A. y por el grupo Kowa, en virtud del Acuerdo de Actuación Conjunta suscrito el día 21 de diciembre de 2006.

b) Otras Informaciones.

La composición del rubro Otras Reservas es el siguiente:

Detalle		Período	Acumulado
		MUS\$	MUS\$
Retasación técnica		–	151.345
Cambios patrimoniales generados vía VPP			
Soquimich Comercial S.A.	(1)	–	13.287
Comercial Hydro S.A.	(1)	946	221
SQMC Internacional Ltda.	(1)	43	8
Proinsa Ltda.	(1)	32	6
Agrorama Callegari Ltda.	(1)	66	66
Isapre Norte Grande Ltda.	(1)	37	(8)
Inversiones Augusta S.A.	(1)	–	(761)
SQM Ecuador S.A.	(2)	–	(270)
Almacenes y Depósitos Ltda.	(1)	42	129
Asociación Garantizadora de Pensiones	(1)	–	(23)
Sales de Magnesio Ltda.	(1)	53	63
Sociedad de Servicios de Salud S.A.	(1)	15	29
SQM North America Corp.	(3)	1.129	(3.056)
SQM Dubai Fzco.	(1)	–	(12)
Ajay Europe SARL	(1)	–	343
Otras empresas	(1)	–	717
SALDO DE OTRAS RESERVAS AL 31 DE DICIEMBRE DE 2009		2.363	162.084

(1) De acuerdo a las instrucciones impartidas en las circulares N° 368 y N° 1.697 emitidas por la Superintendencia de Valores y Seguros de Chile, este ajuste tiene su origen en la variación patrimonial de las filiales y coligadas que aplican corrección monetaria al Capital Propio y al efecto de la remediación generado por estar expresadas en moneda extranjera.

(2) Corresponde al ajuste de traducción producido de la aplicación de la Ley para transformación económica del Ecuador.

(3) Corresponde a diferencias de valoración originadas en el plan de pensiones de la filial SQM North America Corp.

c) Dividendos Provisorios

En sesión de Directorio del 17 de noviembre de 2009, se acordó pagar y distribuir a partir del 16 de diciembre del 2009, un dividendo provisorio de US\$0,37994 por acción por un monto total ascendente aproximadamente MUS\$100.000 equivalente al 40% de la utilidad líquida distribuible del ejercicio comercial del año 2009 que se encuentra acumulada al 30 de septiembre de 2009. Lo anterior con cargo a las utilidades de dicho ejercicio comercial en favor de aquellos accionistas de SQM que se encuentren inscritos en el registro respectivo durante el quinto día hábil anterior al 16 de diciembre de 2009, en su equivalente en pesos chilenos, de acuerdo al valor del dólar observado o dólar de EE.UU. que aparezca publicado en el Diario Oficial del 10 de diciembre de 2009.

En sesión de Directorio del 28 de octubre de 2008, se acordó pagar y distribuir a partir del 21 de noviembre del 2008, un dividendo provisorio de US\$0,37994 por acción por un monto total ascendente aproximadamente MUS\$100.000 e inferior al 30% de la utilidad líquida distribuible del ejercicio comercial del año 2008 que se encuentra acumulada al 30 de septiembre de 2008. Lo anterior con cargo a las utilidades de dicho ejercicio comercial en favor de aquellos accionistas de SQM que se encuentren inscritos en el registro respectivo durante el quinto día hábil anterior al 21 de noviembre de 2008, en su equivalente en pesos chilenos, de acuerdo al valor del dólar observado o dólar de EE.UU. que aparezca publicado en el Diario Oficial del viernes 14 de noviembre de 2008.

d) Dividendos Definitivos

En Junta General Ordinaria de Accionistas de la Sociedad que fue celebrada en abril 29 del 2009, se acordó pagar y distribuir, conforme con lo dispuesto en la política de dividendos respectiva, un dividendo anual ascendente a MUS\$325.914 equivalente al 65% de las utilidades líquidas distribuibles obtenidas durante el ejercicio comercial 2008. No obstante, a dicho dividendo definitivo se le descontó la cantidad de MUS\$100.000 (US\$0,37994 por acción), que ya fue pagada por concepto de dividendo provisorio y el saldo, entonces, ascendente a MUS\$225.914 (US\$0,85835 por acción), fue pagado y distribuido a favor de aquellos accionistas de SQM que se encontraban inscritos en el registro respectivo durante el quinto día hábil anterior en que se pagó el mismo.

Cambios en el Patrimonio

Rubros	31/12/2009								
	Capital pagado	Reserva revalorización capital	Sobrepeso en venta de acciones	Otras reservas	Reserva futuros dividendos	Resultados acumulados	Dividendos provisorios	Déficit período de desarrollo	Resultado del ejercicio
Saldo inicial	477.386	-	-	159.721	-	424.594	(100.000)	-	501.407
Distribución resultado ejercicio anterior	-	-	-	-	-	501.407	-	-	(501.407)
Dividendo definitivo ejercicio anterior	-	-	-	-	-	(325.914)	100.000	-	-
Aumento del capital con emisión de acciones de pago	-	-	-	-	-	-	-	-	-
Capitalización reservas y/o utilidades	-	-	-	-	-	-	-	-	-
Déficit acumulado período de desarrollo	-	-	-	-	-	-	-	-	-
Ajuste por conversión	-	-	-	2.363	-	-	-	-	-
Revalorización capital propio	-	-	-	-	-	-	-	-	-
Resultado del ejercicio	-	-	-	-	-	-	-	-	327.056
Dividendos provisorios	-	-	-	-	-	-	(100.000)	-	-
SALDO FINAL	477.386	-	-	162.084	-	600.087	(100.000)	-	327.056
Saldo actualizados	477.386	-	-	162.084	-	600.087	(100.000)	-	327.056

Rubros	31/12/2008								
	Capital pagado	Reserva revalorización capital	Sobrepeso en venta de acciones	Otras reservas	Reserva futuros dividendos	Resultados acumulados	Dividendos provisorios	Déficit período de desarrollo	Resultado del ejercicio
Saldo inicial	477.386	-	-	163.442	-	361.587	-	-	180.021
Distribución resultado ejercicio anterior	-	-	-	-	-	180.021	-	-	(180.021)
Dividendo definitivo ejercicio anterior	-	-	-	-	-	(117.014)	-	-	-
Aumento del capital con emisión de acciones de pago	-	-	-	-	-	-	-	-	-
Capitalización reservas y/o utilidades	-	-	-	-	-	-	-	-	-
Déficit acumulado período de desarrollo	-	-	-	-	-	-	-	-	-
Ajuste por conversión	-	-	-	(3.721)	-	-	-	-	-
Revalorización capital propio	-	-	-	-	-	-	-	-	-
Resultado del ejercicio	-	-	-	-	-	-	-	-	501.407
Dividendos provisorios	-	-	-	-	-	-	(100.000)	-	-
SALDO FINAL	477.386	-	-	159.721	-	424.594	(100.000)	-	501.407
Saldo actualizados	477.386	-	-	159.721	-	424.594	(100.000)	-	501.407

Número de acciones

Serie	Nº acciones suscritas	Nº acciones pagadas	Nº acciones con derecho a voto
A	142.819.552	142.819.552	142.819.552
B	120.376.972	120.376.972	120.376.972

Capital

Serie	Capital suscrito	Capital pagado
	MUS\$	MUS\$
A	134.750	134.750
B	342.636	342.636

NOTA 20. OTROS INGRESOS Y EGRESOS FUERA DE LA EXPLOTACION

Al cierre de cada período la composición de estos rubros es la siguiente:

a) Otros Ingresos

Otros Ingresos	2009	2008
	MUS\$	MUS\$
Recuperación de seguros	285	581
Descuentos obtenidos	921	815
Reverso obligaciones con terceros	670	2.623
Arriendo bienes activo fijo	1.133	1.092
Recuperación deudas incobrables	41	424
Venta concesiones mineras	2.170	721
Venta de bienes activo fijo, materiales y chatarra	710	1.064
Multas cobradas a terceros	288	77
Venta inversión en empresas relacionadas	–	1.387
Prestaciones de servicios	100	156
Indemnizaciones recibidas	60	146
Resultado en venta de activos SQM Lithium	–	2.342
Resultado por no concurrencia a aporte capital	3.019	–
Indemnización Minera Esperanza	10.356	–
Sobreestimación PIAS	245	–
Otros ingresos	1.232	946
TOTAL	21.230	12.374

b) Otros Egresos:

	2009	2008
Otros Egresos	MUS\$	MUS\$
Gastos paralización faenas	(416)	(1.256)
Gastos capacitación y donaciones	(2.431)	(2.152)
Gastos de plan de inversión y ajuste al valor de realización activo fijo	(12.348)	(9.261)
Amortización intangibles	(403)	(403)
Provisión y venta materiales repuestos e insumos A.F.	-	(4.200)
Provisión gastos legales e indemnización a terceros	(451)	(975)
Indemnizaciones proveedores	(90)	(237)
Provisión detención faena	(12.847)	(1.189)
Impuestos no recuperables	(612)	(424)
Multas pagadas	(262)	(42)
Servicios de asesorías	(49)	(84)
Plan de retiro	(2.500)	-
Costo proceso desvinculación	(1.696)	-
Otros egresos	(1.366)	(1.604)
TOTAL	(35.471)	(21.827)

NOTA 21. CORRECCION MONETARIA

		31/12/2009	31/12/2008
	Indice de reajustabilidad	MUS\$	MUS\$
Activos (cargos) abonos			
Existencias	IPC	45	-
Activo fijo	IPC	(7)	44
Impuestos por recuperar	IPC	(10)	705
Otros activos circulantes	IPC	-	2
TOTAL (CARGOS) ABONOS		28	751
Pasivos (cargos) abonos			
Patrimonio	IPC	166	(602)
TOTAL (CARGOS) ABONOS		166	(602)
(PERDIDA) UTILIDAD POR CORRECCION MONETARIA		194	149

NOTA 22. DIFERENCIAS DE CAMBIO

Rubro	Moneda	Monto	
		31/12/2009	31/12/2008
		MUS\$	MUS\$
ACTIVOS (CARGOS) / ABONOS			
Disponible	Euro	1.097	153
Disponible	Otras monedas	(79)	(49)
Disponible	Pesos chilenos	94	(2.453)
Disponible	Rand sudafricano	(129)	116
Disponible	Reales	13	(1)
Disponible	Dólares	-	(202)
Disponible	Pesos mexicanos	200	(393)
Disponible	Dirham	(114)	-
Depósitos a plazo	Pesos chilenos	24.626	2.045
Depósitos a plazo	Reales	-	36
Valores negociables	Pesos mexicanos	-	232
Deudores por venta	Euro	5.568	(15.724)
Deudores por venta	Pesos chilenos	10.416	(23.850)
Deudores por venta	Otras monedas	-	(1)
Deudores por venta	Rand sudafricano	2.316	521
Deudores por venta	Yenes	-	(29)
Deudores por venta	Libra Esterlina	13	(135)
Deudores por venta	Reales	-	214
Documentos por cobrar	Reales	-	(282)
Documentos por cobrar	Pesos chilenos	9.285	(12.508)
Documentos por cobrar	Otras monedas	-	4
Deudores varios	Pesos chilenos	1.157	(1.720)
Deudores varios	Reales	4	1
Deudores varios	Pesos mexicanos	9	-
Deudores varios	Euro	11	3
Deudores varios	Libra Esterlina	(4)	(8)
Deudores varios	Otras monedas	4	4
Doctos. y ctas. por cobrar empresas relacionadas	Pesos chilenos	6.678	(683)
Doctos. y ctas. por cobrar empresas relacionadas	Yenes	(16)	(54)
Doctos. y ctas. por cobrar empresas relacionadas	Pesos mexicanos	2.167	(1.441)
Doctos. y ctas. por cobrar empresas relacionadas	Euro	13.970	7.495
Doctos. y ctas. por cobrar empresas relacionadas	Rand sudafricano	16.092	(14.949)
Doctos. y ctas. por cobrar empresas relacionadas	Reales	29	-
Existencias	Pesos chilenos	(264)	500
Existencias	Otras monedas	2	(7)
Impuestos por recuperar	Otras monedas	-	(13)
Impuestos por recuperar	Pesos chilenos	6.944	(10.336)
Impuestos por recuperar	Euro	336	(446)
Impuestos por recuperar	Reales	-	(3)
Impuestos por recuperar	Ran sudafricano	96	-
Impuestos por recuperar	Pesos mexicanos	7	-
Gastos pagados por anticipado	Pesos chilenos	1	(38)
Gastos pagados por anticipado	Otras monedas	2	(8)
Gastos pagados por anticipado	Dólares	-	(202)
Impuestos diferidos corto plazo	Pesos chilenos	-	(512)
Impuestos diferidos corto plazo	Pesos mexicanos	72	-
Otros activos circulantes	Euro	49	(779)
Otros activos circulantes	Pesos chilenos	10.108	7.965
Otros activos circulantes	Reales	(8)	3
Otros activos circulantes	Pesos mexicanos	417	829
Otros activos circulantes	Dólares	1	2.431
Otros activos circulantes	Dólar australiano	12	(71)
Otros activos circulantes	Rand sudafricano	589	(371)
Otros activos circulantes	Otras monedas	(87)	8
Construcciones y obras de infraestructura	Euro	(24)	-
Maquinarias y equipos	Pesos chilenos	(1)	(2)
Otros activos fijos	Euro	(5)	-
Otros activos fijos	Otras monedas	679	-
Inversión en empresas relacionadas	Euro	(5.386)	(339)
Inversión en empresas relacionadas	Otras monedas	(43)	-
Inversión en empresas relacionadas	Dólares	366	(6)
Inversión en empresas relacionadas	Pesos chilenos	-	1
Inversión en empresas relacionadas	Rand sudafricano	(204)	-
Deudores a largo plazo	Pesos chilenos	6	(45)
Doctos. y ctas. por cobrar empresas relacionadas L/P	Euro	-	(3.159)
Impuestos diferidos largo plazo	Reales	424	(399)
Impuestos diferidos largo plazo	Pesos chilenos	-	52
Otros activos L/P	Yenes	-	(173)
Otros activos L/P	Otras monedas	-	(31)
Otros activos L/P	Pesos mexicanos	(8)	-
Otros activos L/P	Reales	(64)	(75)
TOTAL (CARGOS) / ABONOS		107.424	(68.884)

Rubro	Moneda	Monto	
		31/12/2009	31/12/2008
		MUS\$	MUS\$
PASIVOS (CARGOS) / ABONOS			
Obligaciones con el publico CP (pagarés)	Pesos chilenos	(7.666)	-
Obligaciones con el publico CP (bonos)	Pesos chilenos	(348)	1.623
Dividendos por pagar	Pesos chilenos	(16.430)	6.131
Cuentas por pagar	Euro	(2.800)	(4.904)
Cuentas por pagar	Pesos chilenos	(11.433)	17.286
Cuentas por pagar	Rand sudafricano	(81)	306
Cuentas por pagar	Reales	(4)	3
Cuentas por pagar	Dólares	-	(5)
Cuentas por pagar	Otras monedas	10	4
Documentos por pagar	Euro	-	(4)
Acreeedores varios	Pesos chilenos	(59)	63
Acreeedores varios	Reales	(21)	30
Acreeedores varios	Pesos mexicanos	(134)	-
Doctos. y ctas. por pagar empresas relacionadas	Dólar australiano	220	(147)
Doctos. y ctas. por pagar empresas relacionadas	Pesos chilenos	(6.646)	1.342
Doctos. y ctas. por pagar empresas relacionadas	Reales	(373)	8
Doctos. y ctas. por pagar empresas relacionadas	Bolivar	-	(10)
Doctos. y ctas. por pagar empresas relacionadas	Euro	(15.010)	3.260
Doctos. y ctas. por pagar empresas relacionadas	Rand sudafricano	(15.234)	(1)
Doctos. y ctas. por pagar empresas relacionadas	Dólares	-	(210)
Doctos. y ctas. por pagar empresas relacionadas	Otras monedas	1	(73)
Doctos. Y ctas. por pagar empresas relacionadas	Baht tailandés	(5)	39
Doctos. Y ctas. por pagar empresas relacionadas	Pesos mexicanos	(2.664)	-
Provisiones	Pesos chilenos	(2.672)	1.107
Provisiones	Reales	(517)	435
Provisiones	Rand sudafricano	(887)	-
Provisiones	Otras monedas	(4)	-
Retenciones	Pesos chilenos	(2.030)	740
Retenciones	Euro	-	(4)
Retenciones	Reales	(1)	1
Retenciones	Pesos mexicanos	2	-
Retenciones	Rand sudafricano	(47)	-
Retenciones	Otras monedas	-	3
Impuesto a la renta	Pesos chilenos	(20)	517
Impuesto a la renta	Pesos mexicanos	(9)	-
Impuesto a la renta	Euro	-	(62)
Ingresos percibidos por adelantado	Pesos chilenos	(18)	18.391
Otros pasivos circulantes	Rand sudafricano	(2.544)	1.932
Otros pasivos circulantes	Pesos mexicanos	-	140
Otros pasivos circulantes	Euro	(5.601)	634
Otros pasivos circulantes	Pesos chilenos	(9.867)	25
Otros pasivos circulantes	Otras monedas	-	235
Obligaciones con publico LP (bonos)	Pesos chilenos	(6.494)	(1.623)
Acreeedores varios L/P	Pesos chilenos	(66)	73
Doctos. y ctas. por pagar empresas relacionadas L/P	Euro	-	210
Provisiones L/P	Pesos chilenos	(4.972)	4.653
Provisiones L/P	Reales	(302)	116
Provisiones L/P	Dólares	-	269
Provisiones L/P	Rand sudafricano	(1)	-
Impuesto diferido largo plazo	Pesos chilenos	-	23
Impuesto diferido largo plazo	Reales	-	282
Capital pagado	Euro	(471)	-
Capital pagado	Yen	4	-
TOTAL (CARGOS) / ABONOS		(115.194)	52.838
(PERDIDA) UTILIDAD POR DIFERENCIAS DE CAMBIO		(7.770)	(16.046)

NOTA 23. GASTOS DE EMISION Y COLOCACION DE TITULOS ACCIONARIOS Y DE TITULOS DE DEUDA

Los gastos de emisión y colocación de los bonos se presentan en la cuenta Otros Activos Largo Plazo, la porción por amortizar dentro de un año se presenta dentro de otros activos circulantes, los cuales son amortizados linealmente, de acuerdo al plazo de emisión de los documentos. Dicha amortización se presenta como gastos financieros.

Al 31 de diciembre de 2009 y 2008 el detalle es el siguiente:

Concepto	Otros Activos		Amortización	
	Corto Plazo	Largo Plazo	2009	2008
	MUS\$	MUS\$	MUS\$	MUS\$
Gastos colocación serie única	293	1.536	293	293
Gastos colocación serie C	277	2.172	294	310
Gastos colocación serie G	136	409	136	-
Gastos colocación serie H	133	2.636	139	-
Gastos colocación serie J	552	1.131	415	-
Gastos colocación serie I	348	1.795	262	-
TOTAL	1.739	9.679	1.539	603

NOTA 24. ESTADO DE FLUJO DE EFECTIVO

La suma de los valores incluidos en el rubro otros ingresos de inversión que superan el 10% de los ingresos de inversión son:

Rubros	2009	2008
	MUS\$	MUS\$
Ingreso venta concesiones mineras	2.170	721
TOTAL	2.170	721

NOTA 25. CONTRATOS DE DERIVADOS

Tipo de derivado	Tipo de contrato	Valor del contrato	plazo de vencimiento o expiración	Descripción de los contratos				Valor de la partida protegida	Cuentas contables que afecta			
				Item específico	Posición Compra / Venta	Partida o transacción protegida			Activo / Pasivo		Efecto en resultado	
						Nombre	Monto		Nombre	Monto	Realizado	No realizado
S	CCPE	87.236	IV Trimestre 2026	T/C-T/I	V	Obligaciones con el público (bonos)	105.313	105.313	Otros activos circulantes	16.830	17.997	(1.167)
S	CCPE	33.673	I Trimestre 2014	T/C-T/I	V	Obligaciones con el público (bonos)	41.412	41.412	Otros activos circulantes	7.875	8.243	(368)
S	CCPE	42.822	I Trimestre 2013	T/C-T/I	V	Obligaciones con el público (bonos)	51.624	51.624	Otros activos circulantes	9.090	8.763	327
S	CCPE	43.116	I Trimestre 2013	T/C-T/I	V	Obligaciones con el público (bonos)	51.624	51.624	Otros activos circulantes	8.227	8.483	(256)
S	CCPE	60.422	I Trimestre 2013	T/C-T/I	V	Obligaciones con el público (bonos)	61.949	61.949	Otros activos circulantes	593	1.334	(741)
S	CCPE	56.041	I Trimestre 2014	T/C-T/I	V	Obligaciones con el público (bonos)	61.949	61.949	Otros activos circulantes	2.991	5.690	(2.699)
S	CCPE	46.220	I Trimestre 2014	T/C-T/I	V	Obligaciones con el público (bonos)	51.272	51.272	Otros activos circulantes	2.845	5.223	(2.378)
S	CCPE	46.220	I Trimestre 2014	T/C-T/I	V	Obligaciones con el público (bonos)	51.272	51.272	Otros activos circulantes	2.887	5.226	(2.338)
FR	CCPE	4.000	I Trimestre 2010	T/C	V	Descalce de balance	4.007	4.118	Otros activos circulantes	118	(118)	-
FR	CCPE	5.000	I Trimestre 2010	T/C	V	Descalce de balance	5.009	5.147	Otros activos circulantes	147	(147)	-
FR	CCPE	3.000	I Trimestre 2010	T/C	V	Descalce de balance	3.005	3.059	Otros activos circulantes	59	(59)	-
FR	CCPE	10.000	I Trimestre 2010	T/C	V	Descalce de balance	10.048	10.118	Otros activos circulantes	118	(118)	-
FR	CCPE	4.000	I Trimestre 2010	T/C	V	Descalce de balance	4.023	4.111	Otros activos circulantes	111	(111)	-
FR	CCPE	6.000	I Trimestre 2010	T/C	V	Descalce de balance	6.006	5.993	Otros activos circulantes	7	7	-
FR	CCPE	4.000	I Trimestre 2010	T/C	V	Descalce de balance	4.018	4.113	Otros activos circulantes	113	(113)	-
FR	CCPE	2.000	I Trimestre 2010	T/C	V	Descalce de balance	2.005	2.017	Otros activos circulantes	17	(17)	-
FR	CCPE	4.000	I Trimestre 2010	T/C	V	Descalce de balance	4.000	4.011	Otros activos circulantes	11	(11)	-
FR	CCPE	8.000	I Trimestre 2010	T/C	V	Descalce de balance	8.000	8.025	Otros activos circulantes	25	(25)	-
FR	CCPE	6.944	I Trimestre 2010	T/C	V	Obligaciones con el público (pagarés)	6.932	6.198	Otros activos circulantes	746	746	-
FR	CCPE	2.870	I Trimestre 2010	T/C	V	Obligaciones con el público (pagarés)	2.878	2.585	Otros activos circulantes	285	285	-
FR	CCPE	16.918	I Trimestre 2010	T/C	V	Obligaciones con el público (pagarés)	16.976	15.103	Otros activos circulantes	1.816	1.816	-
OE	CCPE	8.879	I Trimestre 2010	T/C	C	Descalce de balance	8.956	9.039	Otros activos circulantes	160	160	-
OE	CCPE	5.216	I Trimestre 2010	T/C	C	Descalce de balance	5.282	5.347	Otros activos circulantes	131	131	-
OE	CCPE	7.265	I Trimestre 2010	T/C	C	Descalce de balance	7.369	7.266	Otros activos circulantes	1	1	-
OE	CCPE	8.599	I Trimestre 2010	T/C	C	Descalce de balance	8.716	8.599	Otros activos circulantes	-	-	-
OE	CCPE	8.500	I Trimestre 2010	T/C	C	Descalce de balance	8.591	8.498	Otros activos circulantes	1	(1)	-
OE	CCPE	5.352	I Trimestre 2010	T/C	C	Descalce de balance	5.456	5.352	Otros activos circulantes	-	-	-
OE	CCPE	9.157	I Trimestre 2010	T/C	C	Descalce de balance	9.556	9.058	Otros activos circulantes	98	(98)	-
OE	CCPE	1.987	I Trimestre 2010	T/C	C	Descalce de balance	2.070	1.947	Otros activos circulantes	41	(41)	-
OE	CCPE	5.287	I Trimestre 2010	T/C	C	Descalce de balance	5.480	5.189	Otros activos circulantes	98	(98)	-
FR/OE	CCPE	6.879	II Trimestre 2010	T/C	C	Descalce de balance	6.580	6.459	Otros activos circulantes	420	420	-
OE	CCPE	59.571	I Trimestre 2010	T/C	C	Deudores por ventas	59.195	59.571	Otros activos circulantes	-	-	-
FR	CCPE	10.108	I Trimestre 2010	T/C	C	Depósito a plazo	10.144	9.729	Otros activos circulantes	379	(379)	-
FR	CCPE	15.198	I Trimestre 2010	T/C	C	Depósito a plazo	15.240	14.764	Otros activos circulantes	433	(433)	-
FR	CCPE	8.585	I Trimestre 2010	T/C	C	Depósito a plazo	8.609	8.382	Otros activos circulantes	203	(203)	-
FR	CCPE	10.048	I Trimestre 2010	T/C	C	Depósito a plazo	10.083	10.341	Otros activos circulantes	293	293	-
FR	CCPE	10.101	I Trimestre 2010	T/C	C	Depósito a plazo	10.135	9.998	Otros activos circulantes	104	(104)	-
FR	CCPE	20.139	I Trimestre 2010	T/C	C	Depósito a plazo	20.241	20.640	Otros activos circulantes	501	501	-
FR	CCPE	15.168	I Trimestre 2010	T/C	C	Depósito a plazo	15.251	15.478	Otros activos circulantes	310	310	-
FR	CCPE	5.059	I Trimestre 2010	T/C	C	Depósito a plazo	5.089	5.142	Otros activos circulantes	82	82	-
FR	CCPE	5.062	I Trimestre 2010	T/C	C	Depósito a plazo	5.062	5.202	Otros activos circulantes	140	140	-
FR	CCPE	20.179	I Trimestre 2010	T/C	C	Depósito a plazo	20.298	20.816	Otros activos circulantes	637	637	-
FR	CCPE	10.266	I Trimestre 2010	T/C	C	Depósito a plazo	10.340	10.618	Otros activos circulantes	352	352	-
FR	CCPE	4.577	I Trimestre 2010	T/C	C	Depósito a plazo	4.612	4.744	Otros activos circulantes	167	167	-
FR	CCPE	10.206	I Trimestre 2010	T/C	C	Depósito a plazo	10.284	10.585	Otros activos circulantes	379	379	-
FR	CCPE	5.064	I Trimestre 2010	T/C	C	Depósito a plazo	5.109	5.248	Otros activos circulantes	184	184	-
FR	CCPE	6.077	I Trimestre 2010	T/C	C	Depósito a plazo	6.131	6.328	Otros activos circulantes	250	250	-
FR	CCPE	10.114	I Trimestre 2010	T/C	C	Depósito a plazo	10.196	10.415	Otros activos circulantes	301	301	-
FR	CCPE	20.254	I Trimestre 2010	T/C	C	Depósito a plazo	20.420	20.977	Otros activos circulantes	723	723	-
FR	CCPE	10.130	I Trimestre 2010	T/C	C	Depósito a plazo	10.212	10.431	Otros activos circulantes	302	302	-
FR	CCPE	10.235	I Trimestre 2010	T/C	C	Depósito a plazo	10.325	10.586	Otros activos circulantes	351	351	-
FR	CCPE	10.148	I Trimestre 2010	T/C	C	Depósito a plazo	10.237	10.497	Otros activos circulantes	348	348	-
FR	CCPE	7.053	I Trimestre 2010	T/C	C	Depósito a plazo	7.082	7.080	Otros activos circulantes	27	27	-
FR	CCPE	10.070	I Trimestre 2010	T/C	C	Depósito a plazo	10.111	10.109	Otros activos circulantes	39	39	-
FR	CCPE	10.070	I Trimestre 2010	T/C	C	Depósito a plazo	10.111	10.128	Otros activos circulantes	59	59	-
FR	CCPE	10.070	I Trimestre 2010	T/C	C	Depósito a plazo	10.111	10.128	Otros activos circulantes	59	59	-
FR	CCPE	15.172	II Trimestre 2010	T/C	C	Depósito a plazo	15.243	15.257	Otros activos circulantes	85	85	-
FR	CCPE	36.300	I Trimestre 2010	T/C	C	Descalce de balance	37.530	37.489	Otros activos circulantes	1.189	(1.819)	-
FR	CCPE	13.900	II Trimestre 2010	T/C	C	Descalce de balance	14.796	14.819	Otros activos circulantes	919	(919)	-
FR	CCPE	500	III Trimestre 2010	T/C	C	Descalce de balance	543	547	Otros activos circulantes	47	(47)	-

NOTA 26. CONTINGENCIAS Y RESTRICCIONES

1). CONTINGENCIAS

La Sociedad Matriz y sus Filiales tienen las siguientes contingencias:

a) I. Juicios u otros hechos relevantes para SQM S.A. y sus Sociedades Filiales

1. Demandante: Compañía de Salitre y Yodo Soledad S.A.
Demandada: Sociedad Química y Minera de Chile S.A.
Fecha demanda: Diciembre del año 1994
Tribunal: Juzgado Civil Pozo Almonte
Motivo: Nulidad parcial pertenencia minera Cesard 1 al 29
Instancia: Prueba rendida
Valor nominal: MUS\$211
2. Demandante: Compañía Productora de Yodo y Sales S.A.
Demandada: SQM S.A.
Fecha demanda: Noviembre del año 1999
Tribunal: Juzgado Civil Pozo Almonte
Motivo: Nulidad parcial pertenencia minera Paz II 1 al 25
Instancia: Prueba Rendida
Valor nominal: MUS\$162
3. Demandante: Compañía Productora de Yodo y Sales S.A.
Demandada: SQM S.A.
Fecha demanda: Noviembre del año 1999
Tribunal: Juzgado Civil Pozo Almonte
Motivo: Nulidad parcial pertenencia minera Paz III 1 al 25
Instancia: Prueba Rendida
Valor nominal: MUS\$204
4. Demandante: Angélica Allende y sus hijos Iván Molina y Cristóbal Molina
Demandadas: Ingeniería, Construcción y Servicios SMR Limitada y, subsidiariamente, SQM Nitratos S.A. y sus aseguradores
Fecha demanda: Mayo del año 2008
Tribunal: Juzgado Laboral de Antofagasta
Motivo: Accidente del Trabajo
Instancia: Prueba
Valor nominal: MUS\$670
5. Demandante: Nancy Erika Urra Muñoz
Demandadas: Fresia Flores Zamorano, Duratec-Vinilit S.A. y SQM S.A. y sus aseguradores
Fecha demanda: Diciembre del año 2008
Tribunal: 1er Juzgado Civil de Santiago
Motivo: Accidente del Trabajo
Instancia: Contestación demanda
Valor nominal: MUS\$550
6. Demandante: Agraria Santa Aldina Limitada.
Demandada: SQM Perú S.A.
Fecha demanda: Junio del 2009
Tribunal: Juzgado Civil de Pisco - Perú
Motivo: Demanda de indemnización de perjuicios por supuesto incumplimiento de los términos y modalidades de contrato de distribución de productos.
Instancia: Contestación
Valor nominal: MUS\$6.000
7. Demandante: Eduardo Fajardo Nuñez, Ana María Canales Poblete, Raquel Beltrán Parra, Eduardo Fajardo Beltrán y Martina Fajardo Beltrán.
Demandadas: SQM Salar S.A. y sus aseguradores
Fecha demanda: Noviembre del 2009
Tribunal: 20 Juzgado Civil Santiago
Motivo: Accidente del trabajo
Instancia: Contestación demanda
Valor nominal: MUS\$1.880

II. SQM S.A. y sus sociedades filiales han estado participando y probablemente continuarán participando en forma habitual y como demandantes o demandadas en determinados procesos judiciales que han sido y serán sometidos al conocimiento y decisión de los Tribunales Arbitrales u Ordinarios de Justicia. Dichos procesos, que se encuentran reglamentados por las disposiciones legales pertinentes, buscan principalmente ejercer u oponer ciertas acciones o excepciones relacionadas con determinadas concesiones mineras constituidas o en trámite de constitución y no afectan o afectarán de manera esencial el desarrollo de SQM S.A. y de sus sociedades filiales.

III. Soquimich Comercial S.A. ha estado participando y probablemente continuará participando en forma habitual y como demandante en determinados procesos judiciales a través de los cuales busca principalmente cobrar y percibir las cantidades que se le adeudan y que tienen una cuantía nominal, total y aproximada de MUS\$900.

IV. SQM S.A. y sus sociedades filiales han intentado y continúan actualmente intentando obtener el pago de ciertas cantidades que aún se les adeudan con motivo del ejercicio de sus actividades propias. Dichas cantidades continuarán siendo judicial o extrajudicialmente requeridas por los demandantes y las acciones y su ejercicio relacionadas con las mismas se encuentran actual y plenamente vigentes.

V. SQM S.A. y sus sociedades filiales no han sido legalmente notificadas de otras demandas diferentes a las que se hace referencia en el párrafo I precedente y que persigan obtener la nulidad de determinadas pertenencias mineras que fueron compradas por SQM S.A. y sus sociedades filiales y cuyo valor proporcional de compra, respecto de la parte afectada por la respectiva superposición, exceda de la cantidad nominal y aproximada de MUS\$150 y que persigan obtener el pago de ciertas cantidades que ellas supuestamente adeuden con motivo del ejercicio de sus actividades propias y que excedan de la cantidad nominal, individual y aproximada de MUS\$150.

b) Restricciones:

Los créditos bancarios y las obligaciones con el público de SQM S.A. y de sus filiales contienen restricciones similares a aquellos créditos y obligaciones de igual naturaleza que se han encontrado vigentes en los momentos pertinentes y que, entre otros, dicen relación con endeudamiento máximo y patrimonio mínimo, relación deuda financiera neta sobre EBITDA y la obligación de mantener ciertos activos que garanticen un mínimo de capacidad de producción por línea de negocio. Salvo lo anterior, SQM S.A. no se encuentra expuesta a otras restricciones en su gestión o a límites de indicadores financieros por contratos y convenios con acreedores.

c) Compromisos:

La sociedad filial SQM Salar S.A. ha suscrito un contrato de arrendamiento con CORFO en virtud del cual se establece que dicha sociedad filial, por la explotación de determinadas pertenencias mineras de propiedad de CORFO y por la consiguiente obtención de los productos que resulten de tal explotación, pagará a dicha corporación la renta anual a que se hace referencia en el contrato ya señalado y cuyo monto se calcula en base a las ventas de cada tipo de producto. El contrato rige hasta el año 2030 y la renta comenzó a ser pagada a contar del año 1996 reflejando en resultados un valor de MUS\$17.747 en 2009 (MUS\$17.712 en 2008).

2). GARANTIAS INDIRECTAS

Las fianzas que no presentan un saldo pendiente de pago reflejan, indirectamente, que las garantías respectivas están vigentes y aprobadas por el Directorio de la Sociedad y que se encuentran sin utilizar por parte de la correspondiente Sociedad Filial.

Garantías Indirectas

Acreedor de la garantía	Deudor		Tipo de garantía	Activos comprometidos		Saldos pendientes de pago a la fecha de cierre de los Estados Financieros			Liberación de garantías				
	Nombre	Relación		Tipo	Valor contable	31/12/2009	31/12/2008	31/12/2010	Activos	31/12/2011	Activos	31/12/2012	Activos
						-	-	-	-	-	-	-	
Australian and New Zeland Bank	SQM North America Corp	Filial	Fianza	-	-	-	-	-	-	-	-	-	
Australian and New Zeland Bank	SQM Europe N.V.	Filial	Fianza	-	-	-	-	-	-	-	-	-	
Generale Bank	SQM North America Corp	Filial	Fianza	-	-	-	-	-	-	-	-	-	
Generale Bank	SQM Europe N.V.	Filial	Fianza	-	-	-	-	-	-	-	-	-	
Kredietbank	SQM North America Corp	Filial	Fianza	-	-	-	-	-	-	-	-	-	
Kredietbank	SQM Europe N.V.	Filial	Fianza	-	-	-	-	-	-	-	-	-	
Bancos e Instituciones Financieras	SQM Investment Corporation N.V.	Filial	Fianza	-	-	-	-	-	-	-	-	-	
Bancos e Instituciones Financieras	SQM Europe N.V.	Filial	Fianza	-	-	-	-	-	-	-	-	-	
Bancos e Instituciones Financieras	SQM North America Corp	Filial	Fianza	-	-	-	-	-	-	-	-	-	
Bancos e Instituciones Financieras	Nitratos Naturais do Chile Ltda.	Filial	Fianza	-	-	-	-	-	-	-	-	-	
Bancos e Instituciones Financieras	SQM México S.A. de C.V.	Filial	Fianza	-	-	-	-	-	-	-	-	-	
Bancos e Instituciones Financieras	SQM Brasil Ltda.	Filial	Fianza	-	-	-	-	-	-	-	-	-	
Banque Nationale de Paris	SQM Investment Corporation N.V.	Filial	Fianza	-	-	-	-	-	-	-	-	-	
Sociedad Nacional de Minería A.G.	SQM Potasio S.A.	Filial	Fianza	-	-	-	-	-	-	-	-	-	
Royal Bank of Canada	SQM Investment Corporation N.V.	Filial	Fianza	-	-	-	-	-	-	-	-	-	
Citibank N.Y	SQM Investment Corporation N.V.	Filial	Fianza	-	-	-	-	-	-	-	-	-	
BBVA Banco Bilbao Vizcaya Argentina	Royal Seed Trading Corp. A.V.V.	Filial	Fianza	-	-	100.053	100.204	-	-	-	-	-	
ING Capital LLC	Royal Seed Trading Corp. A.V.V.	Filial	Fianza	-	-	80.055	80.215	-	-	-	-	-	
JP Morgan Chase Bank	SQM INDUSTRIAL S.A.	Filial	Fianza	-	-	-	-	-	-	-	-	-	
Export Development Canada	SQM Investment Co. N.V.	Filial	Fianza	-	-	50.019	50.032	-	-	-	-	-	
BBVA Bancomer S.A.	Royal Seed Trading Corp. A.V.V.	Filial	Fianza	-	-	75.000	-	-	-	-	-	-	

NOTA 27. CAUCIONES OBTENIDAS DE TERCEROS

Las principales fianzas solidarias constituidas para garantizar a Soquimich Comercial S.A. el cumplimiento de las obligaciones de los contratos de los mandatos comerciales de distribución y venta de fertilizantes, son las siguientes:

Razon social	MUS\$
Llanos y Wammes Soc. Com. Ltda.	2.037
Fertglobal Chile Ltda. y Bramelli	3.352
Tattersall S.A.	1.134

NOTA 28. MONEDA NACIONAL Y EXTRANJERA

a) Activos

Rubro	Moneda	Monto	
		31-12-2009	31-12-2008
		MUS\$	MUS\$
Activos Circulantes			
Disponible	Dirham	-	176
Disponible	Dólares	10.267	5.512
Disponible	Euros	3.812	7.337
Disponible	Otras monedas	39	505
Disponible	Pesos mexicanos	218	373
Disponible	Pesos no reajustables	1.439	3.171
Disponible	Rand	2.586	3.444
Disponible	Reales	33	4
Disponible	Yenes	823	1.096
Depósitos a plazo	Dólares	76.937	136.531
Depósitos a plazo	Euros	-	82
Depósitos a plazo	Pesos no reajustables	230.942	-
Depósitos a plazo	Pesos reajustables	43.599	-
Valores negociables (neto)	Dólares	174.742	165.689
Deudores por venta (neto)	Dirham	-	94
Deudores por venta (neto)	Dólares	104.084	169.280
Deudores por venta (neto)	Euros	50.420	43.042
Deudores por venta (neto)	Otras monedas	433	689
Deudores por venta (neto)	Pesos no reajustables	57.804	48.550
Deudores por venta (neto)	Rand	30.977	8.506
Documentos por cobrar	Dólares	10.764	6.411
Documentos por cobrar	Pesos no reajustables	41.780	50.485
Documentos por cobrar	Pesos reajustables	1.013	984
Documentos por cobrar	Euros	12.490	-
Deudores varios (neto)	Otras monedas	35	22
Deudores varios (neto)	Dirham	-	142
Deudores varios (neto)	Dólares	10.957	4.068
Deudores varios (neto)	Euros	24	54
Deudores varios (neto)	Pesos mexicanos	7	119
Deudores varios (neto)	Pesos no reajustables	4.293	1.790
Deudores varios (neto)	Pesos reajustables	722	528
Deudores varios (neto)	Rand	-	18
Deudores varios (neto)	Reales	20	2
Doctos. y ctas. por cobrar empresas relacionadas	Dirham	-	39
Doctos. y ctas. por cobrar empresas relacionadas	Dólares	66.422	47.201
Doctos. y ctas. por cobrar empresas relacionadas	Euros	1.935	3.637
Doctos. y ctas. por cobrar empresas relacionadas	Pesos no reajustables	299	150
Existencias (neto)	Dirham	-	2.669
Existencias (neto)	Dólares	637.689	538.058
Impuestos por recuperar	Dólares	39.532	757
Impuestos por recuperar	Euros	2.583	10.264
Impuestos por recuperar	Otras monedas	1.027	260
Impuestos por recuperar	Pesos mexicanos	881	1.006
Impuestos por recuperar	Pesos reajustables	24.843	24.454
Impuestos por recuperar	Rand	2	330
Impuestos por recuperar	Reales	3	10
Impuestos por recuperar	Yenes	32	-
Gastos pagados por anticipado	Dirham	-	135

a) Activos Circulantes (continuación)

Rubro	Moneda	Monto	
		31-12-2009	31-12-2008
		MUS\$	MUS\$
Activos Circulantes			
Gastos pagados por anticipado	Dólares	5.243	5.355
Gastos pagados por anticipado	Pesos no reajustables	3	-
Gastos pagados por anticipado	Pesos reajustables	29	-
Impuestos diferidos	Pesos no reajustables	13	39
Impuestos diferidos	Dólares	4.657	32.633
Impuestos diferidos	Otras monedas	23	159
Impuestos diferidos	Pesos mexicanos	684	1.971
Otros activos circulantes	Dirham	-	3
Otros activos circulantes	Dólares	87.787	11.390
Otros activos circulantes	Pesos no reajustables	156	115
Otros activos circulantes	Reales	28	19
Otros activos circulantes	Pesos mexicanos	-	56
Activos Fijos			
Terrenos	Dólares	112.167	110.607
Terrenos	Dirham	-	8
Construcciones y obras de infraestructura	Dólares	1.203.076	976.736
Construcciones y obras de infraestructura	Pesos reajustables	1.079	809
Maquinarias y equipos	Dirham	-	10.710
Maquinarias y equipos	Dólares	932.635	812.167
Maquinarias y equipos	Pesos reajustables	1.710	1.232
Otros activos fijos	Dirham	-	555
Otros activos fijos	Dólares	69.067	60.932
Otros activos fijos	Pesos reajustables	448	348
Mayor valor retasación técnica	Dólares	61.379	61.379
Depreciación (menos)	Dirham	-	(5.745)
Depreciación (menos)	Dólares	(1.054.496)	(907.719)
Depreciación (menos)	Pesos reajustables	(2.660)	(2.099)
Otros Activos			
Inversiones en empresas relacionadas	Dirham	22.575	5.277
Inversiones en empresas relacionadas	Dólares	4.893	3.735
Inversiones en empresas relacionadas	Euros	11.920	12.263
Inversiones en empresas relacionadas	Otras monedas	15.469	15.185
Inversiones en empresas relacionadas	Pesos no reajustables	348	491
Menor valor de inversiones	Dirham	-	1.681
Menor valor de inversiones	Dólares	29.160	29.485
Menor valor de inversiones	Pesos no reajustables	565	735
Mayor valor de inversiones (menos)	Dólares	(1.073)	(1.279)
Deudores a largo plazo	Pesos no reajustables	1.670	210
Deudores a largo plazo	Pesos reajustables	-	557
Deudores a largo plazo	Dólares	2.539	-
Documentos y cuentas por cobrar EE.RR.LP	Dólares	-	2.000
Intangibles	Dólares	6.262	6.223
Intangibles	Rand Sudafricano	4	-
Amortización (menos)	Dólares	(3.748)	(3.108)
Amortización (menos)	Rand Sudafricano	(4)	-
Otros	Dólares	41.935	33.641
Otros	Pesos no reajustables	443	279
Otros	Pesos reajustables	46	38
Otros	Reales	245	160
Otros	Yenes	349	308
TOTAL ACTIVOS			
	Dirham	22.575	15.744
	Dólares	2.632.877	2.307.684
	Euros	83.184	76.679
	Otras monedas	17.026	16.820
	Pesos mexicanos	1.790	3.525
	Pesos no reajustables	339.755	106.015
	Rand	33.565	12.298
	Reales	329	195
	Yenes	1.204	1.404
	Pesos reajustables	70.829	26.851

b) Pasivos

Rubro	Moneda	Hasta 90 días				90 días a 1 año			
		31-12-2009		31-12-2008		31-12-2009		31-12-2008	
		Monto	Tasa int. Prom. Anual	Monto	Tasa int. Prom. Anual	Monto	Tasa int. Prom. Anual	Monto	Tasa int. Prom. Anual
Pasivos circulantes									
Obligaciones con Bancos e Inst. Financiera C/P	Dirham	-	-	22	-	-	-	-	-
Obligaciones con Bancos e Inst. Financiera C/P	Dólares	67.041	3,68%	65.907	7,65%	-	-	65.793	6,67%
Obligaciones con Bancos e Inst. Financiera C/P	Euros	3.327	-	1.633	-	-	-	-	-
Obligac. con Bancos e Inst. Financiera L/P Porc. C/P	Dólares	100.429	2,80%	204	2,625%	50.729	1,80%	247	2,925%
Obligaciones con el público (pagarés)	Pesos no reajustables	29.363	-	-	-	-	-	-	-
Obligaciones con el público Porción C/P Bonos	Pesos reajustables	10.888	3,97%	-	-	-	-	5.352	4,00%
Obligaciones con el público Porción C/P Bonos	Dólares	2.577	6,13%	-	-	-	-	2.577	6,13%
Obligaciones con el público Porción C/P Bonos	Pesos no reajustables	2.778	6,25%	-	-	-	-	-	-
Dividendos por pagar	Pesos no reajustables	38	-	656	-	792	-	-	-
Dividendos por pagar	Dólares	1	-	-	-	-	-	-	-
Cuentas por pagar	Pesos no reajustables	72.888	-	68.244	-	66	-	-	-
Cuentas por pagar	Dirham	-	-	169	-	-	-	-	-
Cuentas por pagar	Dólares	39.535	-	28.977	-	1.007	-	-	-
Cuentas por pagar	Euros	65.031	-	9.962	-	-	-	-	-
Cuentas por pagar	Otras monedas	2	-	948	-	-	-	-	-
Cuentas por pagar	Pesos mexicanos	570	-	643	-	19	-	-	-
Cuentas por pagar	Rand sudafricanos	3.840	-	599	-	-	-	-	-
Cuentas por pagar	Reales	-	-	191	-	-	-	-	-
Acreeedores varios	Pesos reajustables	-	-	55	8,5%	-	-	171	8,5%
Acreeedores varios	Pesos no reajustables	21	-	14	-	-	-	-	-
Acreeedores varios	Dólares	329	-	28	-	-	-	-	-
Acreeedores varios	Reales	-	-	58	-	-	-	-	-
Documentos y cuentas por pagar EE.RR.	Dólares	3.636	-	-	-	-	-	-	-
Documentos y cuentas por pagar EE.RR.	Otras monedas	-	-	178	-	-	-	-	-
Documentos y cuentas por pagar EE.RR.	Pesos No Reajustable	233	1%	-	-	-	-	-	-
Documentos y cuentas por pagar EE.RR.	Euros	23	2%	-	-	-	-	-	-
Provisiones	Pesos no reajustables	8.947	-	138	-	4.954	-	9.975	-
Provisiones	Dirham	-	-	62	-	-	-	123	-
Provisiones	Dólares	12.152	-	17.375	-	9.039	-	840	-
Provisiones	Euros	417	-	7	-	-	-	375	-
Provisiones	Otras monedas	52	-	63	-	-	-	28	-
Provisiones	Rand sudafricanos	-	-	56	-	-	-	59	-
Provisiones	Reales	-	-	-	-	1.627	-	1.313	-
Provisiones	Pesos mexicanos	-	-	-	-	3	-	-	-
Retenciones	Pesos reajustables	-	-	5.252	-	-	-	-	-
Retenciones	Pesos no reajustables	19.294	-	17.175	-	11.072	-	7.708	-
Retenciones	Dirham	-	-	15	-	-	-	-	-
Retenciones	Dólares	263	-	1.630	-	39	-	-	-
Retenciones	Euros	143	-	75	-	-	-	-	-
Retenciones	Otras monedas	4	-	95	-	-	-	-	-
Retenciones	Pesos mexicanos	344	-	255	-	-	-	-	-
Retenciones	Rand sudafricanos	856	-	-	-	-	-	-	-
Retenciones	Yenes	46	-	47	-	-	-	-	-
Retenciones	Reales	5	-	-	-	-	-	-	-
Impuesto a la renta	Pesos no reajustables	-	-	-	-	27	-	3.115	-
Impuesto a la renta	Dólares	45	-	-	-	801	-	85.539	-
Impuesto a la renta	Pesos mexicanos	2	-	-	-	-	-	5	-
Impuesto a la renta	Euros	-	-	-	-	422	-	-	-
Impuesto a la renta	Otras monedas	-	-	-	-	-	-	527	-
Impuesto a la renta	Rand sudafricano	-	-	-	-	1	-	-	-
Ingresos percibidos por adelantado	Pesos no reajustables	-	-	-	-	-	-	13.733	-
Ingresos percibidos por adelantado	Dólares	16.477	-	17.989	-	59	-	-	-
Otros Pasivos Circulantes	Pesos reajustables	524	-	-	-	-	-	-	-
Otros Pasivos Circulantes	Dólares	1.729	-	4.098	-	967	-	4.639	-
Otros Pasivos Circulantes	Pesos no reajustables	-	-	906	-	-	-	-	-
Cuentas por pagar	Yenes	-	-	30	-	-	-	-	-
Acreeedores varios	Pesos mexicanos	-	-	31	-	-	-	-	-
Total Pasivos Circulantes	Dirham	-	-	268	-	-	-	123	-
	Dólares	244.214	-	136.208	-	62.641	-	159.635	-
	Euros	68.941	-	11.677	-	422	-	375	-
	Pesos reajustables	11.412	-	5.307	-	-	-	5.523	-
	Pesos no reajustables	133.562	-	87.133	-	16.911	-	34.531	-
	Otras monedas	58	-	1.284	-	-	-	555	-
	Pesos mexicanos	916	-	929	-	22	-	5	-
	Rand sudafricanos	4.696	-	655	-	1	-	59	-
	Reales	5	-	249	-	1.627	-	1.313	-
	Yenes	46	-	77	-	-	-	-	-

Pasivos Largo Plazo al 31 de diciembre de 2009

Rubro	Moneda	1 a 3 años		3 a 5 años		5 a 10 años		más de 10 años	
		Monto	Tasa int. Prom. Anual	Monto	Tasa int. Prom. Anual	Monto	Tasa int. Prom. Anual	Monto	Tasa int. Prom. Anual
Obligaciones con Bancos e Inst. Financieras L/P	Dólares	225.000	2,35%	140.000	2,68%	-	-	-	-
Obligaciones con el público L/P (Bonos)	Dólares	-	-	-	-	200.000	6,13%	-	-
Obligaciones con el público L/P (Bonos)	Pesos reajustables	18.585	4,00%	74.339	3,17%	53.501	4,38%	179.840	4,71%
Obligaciones con el público L/P (Bonos)	Pesos no reajustables	-	-	143.956	5,93%	-	-	-	-
Acreedores varios L/P	Pesos reajustables	187	8,50%	-	-	-	-	-	-
Provisiones L/P	Pesos no reajustables	20.082	-	-	-	-	-	29.695	8,00%
Provisiones L/P	Yenes	-	-	-	-	-	-	326	8,00%
Provisiones L/P	Dólares	-	-	-	-	-	-	2.738	8,00%
Provisiones L/P	Pesos mexicanos	-	-	-	-	-	-	185	8,00%
Impuesto diferido L/P	Dólares	10.301	-	17.646	-	22.969	-	5.577	-
Impuesto diferido L/P	Pesos no reajustables	17	-	-	-	-	-	10	-
Total Pasivos a Largo Plazo									
	Dólares	235.301		157.646		222.969		8.315	
	Pesos reajustables	18.772		74.339		53.501		179.840	
	Pesos no reajustables	20.099		143.956		-		29.705	
	Yenes	-		-		-		326	
	Pesos mexicanos	-		-		-		185	

Pasivos Largo Plazo al 31 de diciembre de 2008

Rubro	Moneda	1 a 3 años		3 a 5 años		5 a 10 años		más de 10 años	
		Monto	Tasa int. Prom. Anual	Monto	Tasa int. Prom. Anual	Monto	Tasa int. Prom. Anual	Monto	Tasa int. Prom. Anual
Obligaciones con bancos e inst. financieras L/P	Dólares	230.000	2,88%	-	-	-	-	-	-
Obligaciones con el público L/P (bonos)	Dólares	-	-	-	-	200.000	6,13%	-	-
Obligaciones con el público L/P (bonos)	Pesos reajustables	-	-	-	-	-	-	85.940	4,00%
Acreedores varios L/P	Pesos reajustables	397	8,5%	-	-	-	-	-	-
Provisiones L/P	Pesos no reajustables	-	-	-	-	-	-	18.549	8,00%
Provisiones L/P	Yenes	-	-	-	-	-	-	294	8,00%
Provisiones L/P	Otras monedas	-	-	-	-	-	-	10	8,00%
Provisiones L/P	Dólares	15.181	-	-	-	-	-	2.873	8,00%
Provisiones L/P	Pesos mexicanos	-	-	-	-	-	-	403	-
Impuestos diferidos L/P	Dólares	5.590	-	15.483	-	35.444	-	877	-
Impuestos diferidos L/P	Pesos no reajustables	-	-	-	-	-	-	91	-
TOTAL PASIVOS A LARGO PLAZO									
	Dólares	250.771		15.483		235.444		3.750	
	Pesos reajustables	397		-		-		85.940	
	Pesos no reajustables	-		-		-		18.640	
	Yenes	-		-		-		294	
	Otras monedas	-		-		-		10	
	Pesos mexicanos	-		-		-		403	

NOTA 29. SANCIONES

Durante los períodos terminados al 31 de diciembre de 2009 y 2008, la Superintendencia de Valores y Seguros u otras autoridades administrativas, no han aplicado ningún tipo de sanción a la Sociedad Matriz y sus Filiales, a sus Directores o Administradores en su calidad de tal.

NOTA 30. HECHOS POSTERIORES

Con fecha 23 de febrero de 2010, se informó a la Superintendencia de Valores y Seguros, que el Directorio de Sociedad Química y Minera de Chile S.A. reunido en forma extraordinaria el día 22 de febrero de 2010, acordó por unanimidad de los asistentes a la sesión aprobar la detención de las operaciones productivas relacionadas con los sectores mineros de El Toco y Pampa Blanca.

La decisión de detener las operaciones indicadas fue tomada por el Directorio en consideración esencial a que la demanda mundial de nitratos y yodo se vio afectada de manera significativa a partir del cuarto trimestre del año 2008, como consecuencia de la crisis financiera que se inició en ese período, lo que se tradujo en menores volúmenes de venta que la sociedad ha debido enfrentar en los últimos 15 meses, y que unido a los niveles de producción de SQM, ha provocado un importante aumento de los inventarios de nitratos y yodo de SQM.

Como consecuencia de esta detención, las producciones totales de nitratos de SQM para el año 2010 debieran disminuir levemente respecto del año anterior. Por una parte, las producciones de nitrato de sodio disminuirán producto de la detención del sector minero El Toco, lo que por otra parte será parcialmente compensado por el inicio de la operación durante el segundo semestre del año 2010 de una nueva planta de nitrato de potasio ubicada en Coya Sur.

Respecto de las producciones de yodo, para el año 2010 se estima una reducción de aproximadamente un 20% respecto de los volúmenes de producción registrados durante el año 2008.

El Directorio consideró que aún en el evento que se presentara un aumento en la demanda de nitratos y yodo, superiores a las tasas actualmente proyectadas, los actuales niveles de inventarios y la capacidad instalada de producción disponible, incluye las faenas de Pampa Blanca y el Toco, permitirá a SQM responder de manera rápida y eficiente a tales mayores demandas.

Los activos fijos asociados a las operaciones productivas de los sectores mineros El Toco y Pampa Blanca presentan un valor contable, neto de depreciaciones, de MUS\$82.204 al 31 de diciembre de 2009. Producto de la detención de estas operaciones la compañía estima que no existe deterioro en los activos fijos asociados a estas faenas, en base al análisis de los flujos futuros.

La Gerencia, no tiene conocimiento de otros hechos significativos, ocurridos entre el 31 de diciembre de 2009 y la emisión de estos Estados Financieros Consolidados (25 de febrero de 2010), que puedan afectarlo significativamente.

NOTA 31. MEDIO AMBIENTE

La protección del medio ambiente es una preocupación permanente de SQM, tanto en sus procesos productivos como en los productos manufacturados. Este compromiso está respaldado por los principios que declara la empresa en su Política de Desarrollo Sustentable. SQM opera bajo un Sistema de Gestión Ambiental (SGA), logrando así la mejora continua de su desempeño ambiental mediante la aplicación efectiva de la Política de Desarrollo Sustentable de SQM.

Los desembolsos en que ha incurrido SQM y sus sociedades filiales al 31 de diciembre de 2009 por concepto de inversiones en procesos productivos, verificación y control del cumplimiento de ordenanzas y leyes relativas a procesos e instalaciones industriales ascienden a MUS\$9.324 y su desglose es el siguiente:

Proyectos	Monto 2009	Desembolso futuro
	MUS\$	MUS\$
Habilitación campamento, casas de cambio y baños, casinos e instalaciones sanitarias	1.369	232
Evaluaciones ambientales	3.163	568
Manejo residuos domésticos e industriales	983	138
Manejo de sustancias peligrosas	444	1.107
Plan de seguimiento ambiental SEIA	370	452
Estudios ambientales	42	70
Mejoras campamento M. Elena - calles	689	-
Mejoras ambientales	1.029	463
Gerencia de medio ambiente*	1.235*	1.239**
TOTAL	9.324	4.269

* Corresponde al gasto del año 2009

** Corresponde al presupuesto del año 2010

Las operaciones que utilizan el caliche como materia prima, se desarrollan en un área geográfica del tipo desértico con condiciones de clima favorables para el secado de sólidos y la evaporación de líquidos utilizando energía solar. Las operaciones extractivas de minerales de cielo abierto, por su baja relación estéril a mineral, generan depósitos remanentes que alteran levemente el entorno. Durante el proceso extractivo y posterior chancado del mineral se produce emisión de material particulado, lo que es normal para este tipo de operaciones. En la localidad de María Elena, este material particulado afecta la calidad del aire, superando la norma para MP10. La empresa ha implementado una serie de medidas que han permitido mejorar notablemente la calidad del aire en María Elena, tanto en el marco del Plan de Descontaminación para esta localidad, como para dar cumplimiento a su Política de Desarrollo Sustentable. En octubre del 2005, la Sociedad obtuvo la aprobación ambiental para el Proyecto "Cambio Tecnológico María Elena." La operación de este proyecto permitió reducir las emisiones de material particulado requerida por la normativa ambiental. El proyecto está en operación desde enero 2009, habiendo logrado dejar fuera de servicio definitivamente la antigua planta de chancado de María Elena a partir del 5 de julio del 2008, con la consecuente mejora en calidad del aire.

Junto a esto, la Empresa desarrolla en todas sus operaciones planes de seguimiento y monitoreo ambiental en base a estudios científicos especializados y desarrolla anualmente un programa de capacitación en materias ambientales, tanto para sus trabajadores directos como para los de empresas contratistas. En este contexto, SQM suscribió un convenio con la Corporación Nacional Forestal (CONAF) con el objeto de hacer un monitoreo de la actividad de las colonias de flamencos de los sistemas de lagunas del Salar de Atacama, que incluye conteo de avifauna y seguimiento del proceso reproductivo. El seguimiento ambiental que mantiene SQM en el Salar de Atacama y en otros sistemas donde opera, están respaldados por numerosos estudios que han integrado diversos esfuerzos científicos de prestigiosos centros de investigación, tales como Dictuc de la Pontificia Universidad Católica y la Facultad de Ciencias Agronómicas de la Universidad de Chile.

Además, en el marco de los estudios ambientales que realiza la empresa para sus nuevos proyectos, se están realizando importantes trabajos de registro del patrimonio cultural prehispánico e histórico, así como de protección de sitios patrimoniales, de acuerdo a la legislación vigente. Estas acciones se han realizado especialmente en los alrededores de María Elena y de la Planta Nueva Victoria. Este esfuerzo está siendo acompañado de acciones de difusión para la comunidad y de puesta en valor en museos locales y regionales.

Tal como enfatiza uno de los puntos de su Política de Desarrollo Sustentable, la empresa trabaja por mantener una relación de buen vecino y participar del desarrollo de las comunidades cercanas a sus operaciones, apoyando proyectos y actividades conjuntas que conducen a mejorar la calidad de vida de dichas comunidades. Por ello, la empresa ha enfocado sus acciones en el rescate del patrimonio histórico, la capacitación y el desarrollo socio-cultural, ámbitos en los que realiza variadas acciones en forma individual o en conjunto con organismos públicos y privados.

NOTA 32. INGRESOS PERCIBIDOS POR ADELANTADO

Durante los períodos terminados al 31 de diciembre de 2009 y 2008, la Sociedad mantiene ingresos percibidos por adelantado y que corresponden al reconocimiento de la facturación de ventas, cuyo despacho se producirá con posterioridad al cierre de los estados financieros y su desglose es el siguiente:

	2009	2008
	MUS\$	MUS\$
Ingresos percibidos por adelantado	16.536	31.722

NOTA 33. DEPOSITOS A PLAZO

El detalle de este rubro depósitos a plazo al cierre de cada periodo es el siguiente:

Entidad receptora del depósito	Tipo de depósito	Moneda origen	Tasa de interés	Fecha colocación	Fecha vencimiento	Capital en MUS\$	Interés devengado a la fecha MUS\$	Saldo año actual en MUS\$	Saldo año anterior MUS\$
Corpbanca	A plazo fijo	Pesos chilenos	0,07%	04-11-2009	04-01-2010	10.472	14	10.486	20.045
Banco Crédito e Inversiones	A plazo fijo	Pesos chilenos	0,06%	05-11-2009	05-01-2010	15.612	17	15.629	31.136
Banco Crédito e Inversiones	A plazo fijo	Pesos chilenos	0,06%	06-11-2009	07-01-2010	8.776	10	8.786	-
Banco Santander - Santiago	A plazo fijo	Pesos chilenos	0,05%	09-11-2009	21-01-2010	10.193	9	10.202	44.452
Banco de Chile	A plazo fijo	Pesos chilenos	0,07%	17-11-2009	18-01-2010	9.742	9	9.751	-
Banco de Chile	A plazo fijo	Pesos chilenos	0,08%	23-11-2009	01-02-2010	19.602	20	19.622	10.022
Banco de Chile	A plazo fijo	Pesos chilenos	0,09%	23-11-2009	22-02-2010	4.908	6	4.914	-
Corpbanca	A plazo fijo	Pesos chilenos	0,10%	23-11-2009	22-02-2010	19.483	25	19.508	-
Banco de Chile	A plazo fijo	Pesos chilenos	0,08%	23-11-2009	23-03-2010	19.469	20	19.489	-
Corpbanca	A plazo fijo	Pesos chilenos	0,12%	23-11-2009	23-03-2010	9.781	15	9.796	-
Banco Santander - Santiago	A plazo fijo	Pesos chilenos	0,08%	23-11-2009	23-03-2010	9.781	10	9.791	-
Corpbanca	A plazo fijo	Pesos chilenos	0,11%	27-11-2009	16-03-2010	4.861	6	4.867	-
Corpbanca	A plazo fijo	Pesos chilenos	0,11%	27-11-2009	16-03-2010	5.804	7	5.811	-
Banco de Chile	A Plazo fijo	Pesos chilenos	0,07%	03-12-2009	10-02-2010	14.835	10	14.845	-
Banco de Chile	A plazo fijo	Pesos chilenos	0,06%	04-12-2009	15-02-2010	4.970	3	4.973	-
Banco Créditos e Inversiones	A plazo fijo	Pesos chilenos	0,09%	23-12-2009	30-03-2010	7.005	2	7.007	-
Banco Créditos e Inversiones	A plazo fijo	Pesos chilenos	0,09%	23-12-2009	30-03-2010	10.002	2	10.004	-
Banco Créditos e Inversiones	A plazo fijo	Pesos chilenos	0,09%	24-12-2009	30-03-2010	9.982	2	9.984	-
Banco Créditos e Inversiones	A plazo fijo	Pesos chilenos	0,09%	24-12-2009	30-03-2010	9.982	2	9.984	-
Banco de Chile	A plazo fijo	Pesos chilenos	0,09%	28-12-2009	08-04-2010	15.042	1	15.043	-
Banco Créditos e Inversiones	A plazo fijo	Pesos chilenos	0,03%	30-12-2009	07-01-2010	10.452	-	10.452	-
Banco de Chile	A plazo fijo	Dólar estadounidense	1,85%	22-12-2009	28-01-2010	15.000	7	15.007	-
Banco Santander - Santiago	A plazo fijo	Dólar estadounidense	1,35%	28-12-2009	26-01-2010	10.300	1	10.301	-
Banco Santander - Santiago	A plazo fijo	Unidad de Fomento	3,59%	24-11-2009	24-03-2010	9.707	36	9.743	-
Banco Santander - Santiago	A plazo fijo	Unidad de Fomento	3,59%	24-11-2009	24-03-2010	9.790	36	9.826	-
Banco Santander - Santiago	A plazo fijo	Unidad de Fomento	3,85%	26-11-2009	09-03-2010	9.735	36	9.771	-
Banco de Chile	A plazo fijo	Unidad de Fomento	3,70%	25-11-2009	24-02-2010	9.837	36	9.873	-
Banco de Chile	A plazo fijo	Unidad de Fomento	3,85%	26-11-2009	09-03-2010	4.370	16	4.386	-
Citibank N.A.	Overnight	Dólar estadounidense	0,05%	31-12-2009	04-01-2010	1.765	-	1.765	-
Deutsche Bank Chile S.A.	A plazo fijo	Dólar estadounidense	0,50%	30-12-2009	14-01-2010	5.000	-	5.000	-
Banco Santander - Santiago	A plazo fijo	Dólar estadounidense	1,20%	30-12-2009	29-01-2010	10.000	-	10.000	-
Citibank N.A.	Overnight	Dólar estadounidense	0,05%	31-12-2009	04-01-2010	200	-	200	-
Banco de Chile	A plazo fijo	Dólar estadounidense	1,85%	23-12-2009	22-02-2010	5.000	2	5.002	-
Banco Santander - Santiago	A plazo fijo	Dólar estadounidense	1,62%	24-12-2009	22-02-2010	9.500	3	9.503	-
Banco Santander - Santiago	A plazo fijo	Dólar estadounidense	1,20%	30-12-2009	29-01-2010	10.000	-	10.000	-
Deutsche Bank Chile S.A.	A plazo fijo	Dólar estadounidense	0,50%	30-12-2009	14-01-2010	10.000	-	10.000	-
Citibank N.V. N.A.	Overnight	Dólar estadounidense	0,05%	31-12-2009	04-01-2010	157	-	157	824
BBVA Banco Bilbao Vizcaya Argentaria	A plazo fijo	Dólar estadounidense	-	-	-	-	-	-	16.103
HSBC Bank Chile	A plazo fijo	Dólar estadounidense	-	-	-	-	-	-	5.013
Banco Itau	A plazo fijo	Dólar estadounidense	-	-	-	-	-	-	9.018
TOTALES						351.115	363	351.478	136.613

NOTA 34. ADOPCION DE NORMAS INTERNACIONALES DE INFORMACION FINANCIERA

Como es de público conocimiento, el país está comprometido a desarrollar un plan de convergencia para adoptar integralmente las Normas Internacionales de Información Financiera - NIF (IFRS, según su sigla en inglés). En conformidad con lo establecido sobre esta materia por el Colegio de Contadores de Chile y por la Superintendencia de Valores y Seguros a través del oficio circular N° 427 de fecha 28 de diciembre de 2007, la Sociedad y sus filiales adoptarán dichas normas a contar del 1 de enero de 2010. Producto de lo anterior, se originarán cambios sobre los saldos patrimoniales al 1 de enero de 2010 y se afectará la determinación de los resultados para los ejercicios futuros. Asimismo, en el 2010, para efectos comparativos, los estados financieros del ejercicio 2009 deberán presentarse de acuerdo con la nueva normativa, los que así determinados, pueden diferir de los aquí presentados.



- Estados Financieros Individuales

INFORME DE LOS AUDITORES INDEPENDIENTES



Huérfanos 770, piso 5
Santiago, Chile
www.eychile.cl

Tel: (56 2) 676 1000
Fax: (56 2) 676 1010
Casilla 2823

Señores Accionistas y Directores de
Sociedad Química y Minera de Chile S.A.:

1. Hemos efectuado una auditoría a los balances generales de Sociedad Química y Minera de Chile S.A. al 31 de diciembre de 2009 y 2008, y a los correspondientes estados de resultados y de flujo de efectivo por los años terminados en esas fechas. La preparación de dichos estados financieros (que incluyen sus correspondientes notas) es responsabilidad de la administración de Sociedad Química y Minera de Chile S.A. Nuestra responsabilidad consiste en emitir una opinión sobre estos estados financieros, con base en las auditorías que efectuamos. Los Hechos Relevantes adjuntos no forman parte integrante de estos estados financieros, por lo tanto, este informe no se extiende a los mismos.
2. Nuestras auditorías fueron efectuadas de acuerdo con normas de auditoría generalmente aceptadas en Chile. Tales normas requieren que planifiquemos y realicemos nuestro trabajo con el objeto de lograr un razonable grado de seguridad que los estados financieros están exentos de errores significativos. Una auditoría comprende el examen, a base de pruebas, de evidencias que respaldan los importes y las informaciones revelados en los estados financieros. Una auditoría comprende, también, una evaluación de los principios de contabilidad utilizados y de las estimaciones significativas hechas por la administración de la Sociedad, así como una evaluación de la presentación general de los estados financieros. Consideramos que nuestras auditorías constituyen una base razonable para fundamentar nuestra opinión.
3. Los mencionados estados financieros han sido preparados para reflejar la situación financiera individual de Sociedad Química y Minera de Chile S.A., a base de los criterios descritos en Nota 2, antes de proceder a la consolidación, línea a línea, de los estados financieros de las filiales detalladas en Nota 6. En consecuencia, para su adecuada interpretación, estos estados financieros individuales deben ser leídos y analizados en conjunto con los estados financieros consolidados de Sociedad Química y Minera de Chile S.A. y sus filiales, los que son requeridos por los principios de contabilidad generalmente aceptados en Chile. Este informe se presenta solamente para la información y uso del directorio y gerencia de Sociedad Química y Minera de Chile S.A. y la Superintendencia de Valores y Seguros.
4. En nuestra opinión, los mencionados estados financieros individuales presentan razonablemente, en todos sus aspectos significativos, la situación financiera individual de Sociedad Química y Minera de Chile S.A. al 31 de diciembre de 2009 y 2008, y los resultados de sus operaciones y el flujo de efectivo por los años terminados en esas fechas, de acuerdo con los criterios contables descritos en Nota 2.
5. Como se indica en Nota 25, a partir del 1 de enero de 2010 la Sociedad adoptará como principios de contabilidad generalmente aceptados las Normas Internacionales de Información Financiera (NIIF).



Juan Francisco Martínez A.
RUT: 10.729.937-8

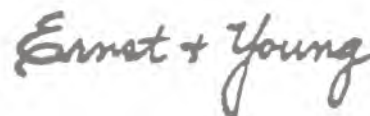

ERNST & YOUNG LTDA.
RUT: 77.802.430-6

Santiago, 25 de febrero de 2010

BALANCE GENERAL INDIVIDUAL

	Número de Nota	Al 31 de diciembre	
		2009	2008
ACTIVOS		MUS\$	MUS\$
Disponible		92	58
Depósitos a plazo	24	301.615	71.694
Valores negociables (neto)		5.387	19.553
Deudores por venta (neto)		37	256
Deudores varios (neto)		3.075	165
Documentos y cuentas por cobrar empresas relacionadas	04	865.503	610.578
Existencias (neto)		65.129	10.164
Impuestos por recuperar		20.463	7.780
Gastos pagados por anticipado		1.183	2.237
Impuestos diferidos	05	31.426	56.522
Otros activos circulantes		69.620	675
Total activos circulantes		1.363.530	779.682
Terrenos		43.798	43.798
Construcción y obras de infraestructura		160.719	134.855
Maquinarias y equipos		70.295	70.440
Otros activos fijos		13.009	12.548
Mayor valor por retasación técnica del activo fijo		1.336	1.336
Depreciación (menos)		(131.458)	(116.376)
Total activos fijos		157.699	146.601
Inversiones en empresas relacionadas	06	1.098.437	1.053.148
Menor valor de inversiones	07	16.691	17.804
Mayor valor de inversiones (menos)	07	(1.055)	(1.260)
Deudores a largo plazo		2.619	52
Documentos y cuentas por cobrar empresas relacionadas largo plazo	04	198.878	186.350
Intangibles		3.673	3.673
Amortización (menos)		(2.108)	(1.705)
Otros		25.075	19.489
Total otros activos		1.342.210	1.277.551
TOTAL ACTIVOS		2.863.439	2.203.834

(*) Las Notas adjuntas forman parte integral de estos Estados Financieros.

BALANCE GENERAL INDIVIDUAL

	Número de Nota	Al 31 de diciembre	
		2009	2008
PASIVOS		MUS\$	MUS\$
Obligaciones con bancos e instituciones financieras a corto plazo	08	51.951	81.013
Obligaciones con bancos e instituciones financieras largo plazo - porción corto plazo	08	1.031	-
Obligaciones con el público (pagarés)	10	29.363	-
Obligaciones con el público - porción corto plazo (bonos)	10	16.243	7.929
Dividendos por pagar		792	601
Cuentas por pagar		9.804	8.950
Acreedores varios		300	226
Documentos y cuentas por pagar empresas relacionadas	04	351.015	302.688
Provisiones	11	3.623	3.323
Retenciones		13.365	12.562
Impuesto a la renta		353	5.407
Ingresos percibidos por adelantado		1.253	2.536
Otros pasivos circulantes		525	3.316
Total pasivos circulantes		479.618	428.551
Obligaciones con bancos e instituciones financieras	09	210.000	-
Obligaciones con el público largo plazo (bonos)	10	670.221	285.940
Acreedores varios largo plazo		186	397
Provisiones largo plazo	11-12	25.740	15.359
Impuestos diferidos a largo plazo	05	11.061	10.479
Total pasivos a largo plazo		917.208	312.175
Capital pagado	13	477.386	477.386
Otras reservas	13	162.084	159.721
Utilidades acumuladas	13	600.087	424.594
Utilidad (pérdida) del ejercicio	13	327.056	501.407
Dividendos provisorios (menos)		(100.000)	(100.000)
Total patrimonio		1.466.613	1.463.108
TOTAL PASIVOS Y PATRIMONIO		2.863.439	2.203.834

(*) Las Notas adjuntas forman parte integral de estos Estados Financieros.

ESTADO DE RESULTADOS INDIVIDUAL

	Número de Nota	Para los años terminados Al 31 de diciembre	
		2009 MUS\$	2008 MUS\$
ESTADO DE RESULTADOS			
Ingresos de explotación		195.694	319.348
Costos de explotación (menos)		(172.781)	(294.651)
Margen de explotación		22.913	24.697
Gastos de administración y ventas (menos)		(24.088)	(25.042)
Resultado de explotación		(1.175)	(345)
Ingresos financieros		66.884	34.706
Utilidad inversiones empresas relacionadas	06	339.080	446.220
Otros ingresos fuera de la explotación		13.633	2.645
Perdida inversión empresas relacionadas (menos)	06	(677)	(477)
Amortización menor valor de inversiones (menos)	07	(1.113)	(1.113)
Gastos financieros (menos)		(69.722)	(32.224)
Otros egresos fuera de la explotación (menos)		(4.740)	(3.773)
Diferencias de cambio	14	2.646	18.400
Resultado fuera de explotación		345.991	464.384
Resultado antes de impuesto a la renta e ítemes extraordinarios		344.816	464.039
Impuesto a la renta	05	(17.760)	37.368
Utilidad (pérdida) antes de interés minoritario		327.056	501.407
UTILIDAD (PERDIDA) LIQUIDA		327.056	501.407
UTILIDAD (PERDIDA) DEL EJERCICIO		327.056	501.407

(*) Las Notas adjuntas forman parte integral de estos Estados Financieros.

ESTADO DE FLUJO DE EFECTIVO INDIVIDUAL

	Número de Nota	Para los años terminados Al 31 de Diciembre	
		2009	2008
		MUS\$	MUS\$
ESTADO DE FLUJO DE EFECTIVO-INDIRECTO			
Flujo neto originado por actividades de la operación		55.428	148.912
Utilidad (pérdida) del ejercicio		327.056	501.407
Resultado en venta de activos		-	(698)
Utilidad (pérdida) en venta de venta de activos fijos		-	(698)
Cargos (abonos) a Resultado que no representan flujo de efectivo		(301.545)	(474.251)
Depreciación del ejercicio		15.082	13.208
Amortización de intangibles		403	403
Castigos y provisiones		1.702	775
Utilidad devengada en inversiones en empresas relacionadas (menos)		(339.080)	(446.220)
Pérdida devengada en inversiones en empresas relacionadas		677	477
Amortización menor valor de inversiones	07	1.113	1.113
Diferencia de cambio neto	14	(2.646)	(18.400)
Otros abonos a resultado que no representan flujo de efectivo (menos)		(68.002)	(69.133)
Otros cargos a resultado que no representan flujo de efectivo		89.206	43.526
Variación de activos que afectan al flujo de efectivo (aumento) disminución		(10.718)	(95.594)
Deudores por ventas		7.032	(114.025)
Existencias		(54.965)	32.360
Otros activos		37.215	(13.929)
Variación de pasivos que afectan al flujo de efectivo aumento (disminución)		40.635	218.048
Cuentas por pagar relacionadas con el resultado de la explotación		50.372	230.204
Intereses por pagar		10.319	1.608
Impuesto a la Renta por pagar (neto)		(10.155)	(4.618)
Otras cuentas por pagar relacionadas con el resultado fuera de explotación		(10.767)	(7.425)
I.V.A. y otros similares por pagar (neto)		866	(1.721)
Flujo neto originado por actividades de financiamiento		171.744	(136.543)
Obtención de préstamos		300.000	100.000
Obligaciones con el público		372.347	-
Pago de dividendos (menos)		(336.646)	(210.748)
Pago de préstamos (menos)		(120.000)	(20.222)
Pago de obligaciones con el público (menos)		(35.402)	(5.573)
Pago de gastos por emisión y colocación de obligaciones con el público (menos)		(8.093)	-
Otros desembolsos por financiamiento (menos)		(462)	-
Flujo neto originado por actividades de inversión		(43.529)	(14.371)
Ventas de Activo Fijo		-	1.165
Otros ingresos de inversión	16	2.042	721
Incorporación de activos fijos (menos)		(29.230)	(15.645)
Pago de intereses capitalizados (menos)		(1.298)	(576)
Inversiones en Instrumentos Financieros (menos)		(15.043)	-
Otros desembolsos de inversión (menos)		-	(36)
Flujo neto total del periodo		183.643	(2.002)
Efecto de la inflación sobre el efectivo y efectivo equivalente		17.103	889
Variación neta del efectivo y efectivo equivalente		200.746	(1.113)
Saldo inicial de efectivo y efectivo equivalente		91.305	92.418
SALDO FINAL DE EFECTIVO Y EFECTIVO EQUIVALENTE		292.051	91.305

(*) Las Notas adjuntas forman parte integral de estos Estados Financieros.

NOTAS A LOS ESTADOS FINANCIEROS INDIVIDUALES

NOTA 01. INSCRIPCION EN EL REGISTRO DE VALORES

La Sociedad está inscrita en el Registro de Valores de la Superintendencia de Valores y Seguros, bajo el N° 0184 del 18 de marzo de 1983 y, por consiguiente se encuentra sujeta a la fiscalización de esta entidad.

NOTA 02. CRITERIOS CONTABLES APLICADOS

a) Períodos Contables Cubiertos

Los estados financieros individuales, cubren los períodos comprendidos entre el 1° de enero y el 31 de diciembre de 2009 y 2008.

b) Bases de Preparación

Los estados financieros individuales han sido preparados de acuerdo con principios de contabilidad generalmente aceptados emitidos por el Colegio de Contadores de Chile A.G. y normas e instrucciones específicas impartidas por la Superintendencia de Valores y Seguros. De existir discrepancias, primarán las normas impartidas por la Superintendencia sobre las primeras.

Estos Estados Financieros han sido emitidos sólo para efectos de hacer un análisis individual de la Sociedad ya que, las inversiones y resultado en filiales, están registradas a su valor patrimonial proporcional, y, por lo tanto, no han sido consolidadas línea a línea. Este tratamiento no modifica el resultado neto del período ni el patrimonio.

En consideración a ello, deben ser leído en conjunto con los estados financieros consolidados, que son requeridos por los principios de contabilidad generalmente aceptados en Chile.

c) Moneda usada en los Estados Financieros

Los estados financieros de la Sociedad Matriz se preparan en dólares estadounidenses, dado que está autorizada legalmente para llevar sus registros contables en esa moneda. Por consiguiente, el término moneda extranjera se define como cualquier moneda diferente al dólar estadounidense.

d) Bases de Presentación

Para efectos comparativos, ciertas cifras de los estados financieros al 31 de diciembre de 2008 han sido reclasificadas.

e) Bases de Conversión

Filiales Nacionales:

Los activos y pasivos en pesos y otras monedas al 31 de diciembre de 2009 y 2008 han sido traducidos a dólares estadounidenses a los tipos de cambio vigentes a esas fechas (los correspondientes pesos chilenos se tradujeron a \$507,10 y \$636,45 por dólar en 2009 y 2008, respectivamente).

Los valores de la unidad de fomento, utilizados para convertir a pesos (dólares) los activos y pasivos expresados en esta unidad de equivalencia, al 31 de diciembre de 2009 y 2008 fueron \$20.942,88 (US\$41,30) y \$21.452,57 (US\$33,71), respectivamente.

Filiales Extranjeras:

Al 31 de diciembre de 2009 y 2008, los estados financieros de las filiales extranjeras, han sido convertidos de acuerdo a las normas impartidas por el Colegio de Contadores de Chile A.G. a través de los Boletines Técnicos N° 64 y 72.

Los tipos de cambios utilizados para traducir los activos y pasivos monetarios, expresados en moneda extranjera al cierre de cada período en relación con el dólar, son los siguientes:

	2009	2008
	US\$	US\$
Real brasileño	1,74	2,34
Euro	0,69	0,72
Libra esterlina	0,62	0,67
Rand sudafricano	7,40	9,28

f) Depósitos a Plazo

Los depósitos a plazo se presentan valorizados al valor de inversión más los intereses devengados al cierre del período.

g) Valores Negociables

Las inversiones financieras se presentan al valor de inversión más los intereses devengados, el que no excede de los valores de mercado.

h) Existencias

Las Existencias de productos terminados y en proceso, se valorizan al costo promedio de producción, la cual se presenta neta de provisiones. Las provisiones se han constituido en base a un estudio técnico que cubre las distintas variables que afectan a los productos en existencia (densidad, humedad, entre otras).

Los materiales e insumos recepcionados, se valorizan al costo de adquisición promedio y los que se encuentran en tránsito, al costo incurrido al cierre del período.

El costo de las existencias no excede su valor neto de realización.

i) Estimación Deudores Incobrables

La Sociedad registra provisión de deudas incobrables, cuando a juicio de la Administración, se han agotado todos los medios de cobro extrajudiciales, o existan dudas ciertas sobre la recuperabilidad de las cuentas por cobrar.

j) Activo Fijo

El activo fijo se valoriza al costo de adquisición, considerando en general un valor residual de un 5% promedio.

La Sociedad procedió, con la asesoría de la firma Price Waterhouse, a una revalorización de sus activos fijos de acuerdo al procedimiento indicado en la Circular N° 829 emitida el 8 de noviembre de 1988, por la Superintendencia de Valores y Seguros. El resultado de esta revalorización se presentó a la Junta General Extraordinaria de Accionistas para su aprobación el 24 de abril de 1989 y su incorporación en los registros de la Sociedad se efectuó en ese mismo ejercicio. Posteriormente, la Superintendencia de Valores y Seguros autorizó para transferir parte de la retasación técnica a sus filiales. La necesidad de transferir estos activos, surge del proceso de filialización de Sociedad Química y Minera de Chile S.A.

De acuerdo a las instrucciones impartidas en los Boletines Técnicos N° 31 y N° 33 del Colegio de Contadores de Chile A.G. el costo de financiamiento incurrido desde la adquisición de un bien, hasta la fecha en que éstos quedan en condiciones de ser utilizados, son incorporados al valor del activo.

k) Depreciación Activo Fijo

La depreciación del período se calcula linealmente sobre la base de los años de vida útil técnica remanente de los bienes, estimada por la Administración.

l) Activos en Leasing

Los activos fijos adquiridos bajo la modalidad de leasing financiero, se incluyen en el rubro otros activos fijos y se contabilizan a valor actual del contrato, es decir, descontando el valor de las cuotas periódicas y la opción de compra a la tasa de interés explícita del contrato. Estos bienes no son jurídicamente de propiedad de la Sociedad, por lo cual, mientras no se ejerza la opción de compra, no se puede disponer libremente de ellos.

m) Intangibles

De acuerdo a lo establecido en el Boletín Técnico N° 55 del Colegio de Contadores de Chile A.G., los activos intangibles se valorizan a su costo de adquisición, más todos los gastos relacionados con ésta, y su amortización se realiza en un plazo máximo de 40 años.

n) Gastos de Prospección

Aquellos gastos asociados a reservas de mineral que se encuentran en explotación se incluyen en el rubro Existencias y se amortizan de acuerdo a las reservas estimadas de mineral contenido, y los gastos asociados a reservas futuras se presentan dentro de Otros Activos Largo Plazo.

Aquellos gastos de prospecciones efectuados sobre pertenencias en las cuales el producto presenta una baja ley, que no es económicamente explotable, se cargan directamente a resultado.

ñ) Inversiones en Empresas Relacionadas

Las inversiones en empresas relacionadas, tanto chilenas como extranjeras que tienen el carácter de permanentes, se valorizan de acuerdo al método del valor patrimonial, según normas establecidas en las Circulares N° 368 y N° 1.697 de la Superintendencia de Valores y Seguros, según corresponda, y los Boletines Técnicos N° 64 y N° 72 del Colegio de Contadores de Chile A.G., dando reconocimiento a los resultados sobre base devengada. Las inversiones en filiales nacionales, que llevan su contabilidad en pesos chilenos, son controladas en dicha moneda y expresadas en dólares al cierre del período y las diferencias de valorización, no provenientes de resultados, se reconocen en la cuenta Patrimonial Otras Reservas. Para efectos de la aplicación del valor patrimonial, las inversiones de las filiales extranjeras directas y aquellas indirectas realizadas a través de filiales o coligadas, son controladas en dólares estadounidenses.

Para aquellas Sociedades en las cuales el porcentaje de participación es menor al 20% y se presenta capacidad de ejercer influencia significativa o control sobre la sociedad emisora, dado que Sociedad Química y Minera de Chile S.A. forma parte del Directorio de éstas, también se han valorizado según el método del valor patrimonial.

o) Menor y Mayor Valor de Inversiones

Los mayores y menores valores resultantes de las inversiones en empresas relacionadas son controlados en la misma moneda de la inversión y son amortizados con abono o cargo a resultado considerando los períodos de retorno de las inversiones, plazo que no excede a 20 años.

A contar del 1 de enero de 2004, el menor y mayor valor de inversión representa la diferencia entre el valor de adquisición de la inversión en una empresa relacionada y el valor justo de dicha inversión a la fecha de compra, el cual es amortizado con cargo o abono a resultado en el plazo esperado de retorno de la inversión, plazo que no excede a 20 años.

Las modificaciones al valor justo, menores y/o mayores valores son realizados en un plazo no superior a un año desde la fecha de adquisición.

p) Operaciones con Pacto de Retroventa

Estas operaciones son registradas en el rubro Otros Activos Circulantes, por el monto pagado en la compra. A partir de la fecha de compra se registran los respectivos intereses sobre base devengada, de acuerdo a lo señalado en la circular N° 768 de la Superintendencia de Valores y Seguros de Chile.

q) Impuesto a la Renta e Impuestos Diferidos

En conformidad con las normas tributarias vigentes, se reconoce la provisión de gasto por impuesto a la renta de primera categoría y el impuesto a la renta de la actividad minera sobre base devengada.

Los impuestos diferidos se registran, de acuerdo a lo señalado en la Circular N° 1.466 del 27 de enero de 2000 de la Superintendencia de Valores y Seguros, determinados sobre las diferencias temporarias entre la base tributaria de activos y pasivos y su base contable, conforme a los Boletines Técnicos números 60, 69, 71 y 73 del Colegio de Contadores de Chile A.G.

r) Indemnización por Años de Servicio

Las indemnizaciones que la Sociedad deberá pagar a sus trabajadores en virtud de los convenios suscritos se provisionan al valor actual de la obligación total, sobre la base del método de costo devengado del beneficio, considerando una tasa de interés del 8% anual y un período de capitalización promedio de 24 años.

s) Vacaciones del Personal

La Sociedad determina y registra el costo correspondiente a las vacaciones del personal sobre base devengada.

t) Ingresos de la Explotación

El reconocimiento de los ingresos provenientes de la explotación del giro de la Sociedad, se realiza a la fecha de entrega física de los productos de acuerdo a las condiciones de venta, de conformidad con lo señalado en el Boletín Técnico N° 70 emitido por el Colegio de Contadores de Chile A.G.

u) Contratos de Derivados

La Sociedad mantiene contratos de cobertura, los que se registran de acuerdo a lo establecido en el Boletín Técnico N° 57 emitido por el Colegio de Contadores de Chile A.G. Los efectos en resultados son reconocidos en el período en que se originan, con excepción de los contratos de cobertura sobre transacciones esperadas, en cuyo caso el efecto en resultado se reconoce al término del contrato.

v) Software Computacional

Los sistemas computacionales desarrollados mediante el uso de recursos humanos y materiales propios, son cargados al resultado del período en que éstos se incurren.

Por otra parte, de acuerdo a la Circular N° 1.819 del 14 de noviembre de 2006 de la Superintendencia de Valores y Seguros, los sistemas computacionales adquiridos por la Sociedad se activan al costo de adquisición más todos los costos asociados.

w) Gastos de Investigación y Desarrollo

Los Gastos de investigación y desarrollo son cargados al resultado en el período en que se incurrió el desembolso, con excepción de los activos fijos adquiridos para ser utilizados en la investigación y desarrollo, los cuales se encuentran contabilizados en el respectivo rubro del activo fijo.

x) Estado de Flujo Efectivo

Se ha considerado como efectivo y efectivo equivalente, los saldos de caja y bancos incluidos en el rubro disponible, los depósitos a plazo, instrumentos financieros clasificados como valores negociables y otras inversiones de corto plazo con vencimiento dentro de 90 días, en cumplimiento con las condiciones establecidas en el Boletín Técnico N° 50 emitido por el Colegio de Contadores de Chile A.G.

La Sociedad ha considerado como movimiento de efectivo de carácter operacional, todos aquellos flujos positivos o negativos relacionados directamente con su giro y en general, todos aquellos flujos que no están definidos como de inversión o financiamiento.

y) Obligaciones con el Público (bonos)

Los bonos se presentan valorizados al monto del capital adeudado más los intereses devengados. La diferencia entre el valor libro y el valor de la colocación se activa y se amortiza en el plazo de vencimiento de éstos.

z) Efectos de Comercio Pagarés

Las colocaciones de Efectos de Comercio con cargo a la línea N° 47 de registro de valores de la Superintendencia de Valores y Seguros se presenta, valorizado en pesos no reajustables más los intereses devengados.

aa) Ingresos Percibidos por Adelantado

El monto registrado en este rubro corresponde al reconocimiento de ventas documentadas, cuyo despacho se produce con posterioridad al cierre de los estados financieros.

ab) Beneficios al Personal

Los beneficios pactados, distintos a la indemnización por años de servicios, que la Sociedad deberá pagar a sus trabajadores en virtud de los convenios suscritos, se han reconocido sobre base devengada.

NOTA 03. CAMBIOS CONTABLES

Durante el periodo terminado al 31 de diciembre de 2009, no se efectuaron cambios contables en la aplicación de los principios de contabilidad generalmente aceptados en Chile respecto del período anterior, que puedan afectar significativamente la interpretación de estos estados financieros individuales.

NOTA 04. SALDOS Y TRANSACCIONES CON ENTIDADES RELACIONADAS

Las transacciones con empresas en las que SQM S.A. mantiene participación directa o indirecta en la propiedad de estas no tienen efecto neto en los resultados, por cuanto los resultados no realizados se eliminan y los resultados realizados de las empresas relacionadas, se reconocen directamente o indirectamente en su totalidad a través del Valor Patrimonial.

Las transacciones con filiales se efectúan en términos y condiciones similares a aquellas ofrecidas a terceros.

Las condiciones son las normales vigentes para este tipo de operaciones, en cuanto a plazo se refiere y a precios de mercado. Las condiciones de vencimiento para cada caso varían en virtud de la transacción que la generó.

Las operaciones con las siguientes filiales devengan una tasa de interés del 7,0% anual por la antigüedad de los saldos: SQM Nitratos S.A., SQM Industrial S.A., SIT S.A., SQM Salar S.A., Exploraciones Mineras S.A., Minera Nueva Victoria S.A. y SQM Potasio S.A. Las demás filiales no devengan intereses.

Documentos y cuentas por cobrar

Rut	Sociedad	Corto plazo		Largo plazo	
		31-12-2009	31-12-2008	31-12-2009	31-12-2008
		MUS\$	MUS\$	MUS\$	MUS\$
96651060-9	SQM POTASIO S.A.	-	-	198.878	186.350
96592190-7	SQM NITRATOS S.A.	406.865	229.594	-	-
96592180-K	AJAY SQM CHILE S.A.	3.136	5.268	-	-
79770780-5	SERVICIOS INTEGRALES DE TRANSITO Y TRANSFERENCIAS S.A.	130.538	88.487	-	-
79768170-9	SOQUIMICH COMERCIAL S.A.	-	27.932	-	-
79626800-K	SQM SALAR S.A.	213.527	185.221	-	-
Extranjero	SQM COMERCIAL DE MEXICO S.A. DE C.V.	2.476	2.474	-	-
Extranjero	SQM NORTH AMERICA CORP.	22.896	31.494	-	-
Extranjero	SQM EUROPE N.V.	75.963	26.633	-	-
Extranjero	NITRATOS NATURAIS DO CHILE LTDA.	1.399	1.043	-	-
Extranjero	SQM LITHIUM SPECIALTIES LLP	1.265	1.264	-	-
Extranjero	SQMC HOLDING CORPORATION	356	321	-	-
Extranjero	SQM OCEANIA PTY LIMITED	-	1.217	-	-
Extranjero	ROYAL SEED TRADING CORPORATION A.V.V.	8	8	-	-
Extranjero	KOWA COMPANY LTD.	5.458	7.063	-	-
Extranjero	SQM OCEANIA PTY	1.616	-	-	-
Extranjero	SQM ECUADOR S.A.	-	43	-	-
Extranjero	SQM INVESTMENT CORPORATION N.V.	-	2.516	-	-
TOTALES		865.503	610.578	198.878	186.350

Documentos y cuentas por pagar

Rut	Sociedad	Corto plazo		Largo plazo	
		31-12-2009	31-12-2008	31-12-2009	31-12-2008
		MUS\$	MUS\$	MUS\$	MUS\$
79947100-0	SQM INDUSTRIAL S.A.	283.699	240.443	-	-
79876080-7	ALMACENES Y DEPOSITOS LTDA.	383	306	-	-
78602530-3	MINERA NUEVA VICTORIA S.A.	58.597	56.016	-	-
79906120-1	ISAPRE NORTE GRANDE LTDA.	304	264	-	-
76534490-5	SOC. PREST. DE SERV. SALUD CRUZ DEL NORTE S.A.	376	293	-	-
76425380-9	EXPLORACIONES MINERAS S.A.	20	47	-	-
79768170-9	SOQUIMICH COMERCIAL S.A.	543	-	-	-
Extranjero	SQM JAPAN CO LTD.	70	38	-	-
Extranjero	SQM CORPORATION N.V.	118	118	-	-
Extranjero	SQM INVESTMENT CORPORATION N.V.	1.742	-	-	-
Extranjero	SQM BRASIL LIMITADA	87	87	-	-
Extranjero	NITRATE CORP. OF CHILE	5.076	5.076	-	-
TOTALES		351.015	302.688	-	-

Transacciones

SOCIEDAD	Rut	Naturaleza de la relación	Descripción de la transacción	31/12/2009		31/12/2008	
				Monto	Efecto en resultados (Cargo/Abono)	Monto	Efecto en resultados (Cargo/Abono)
SQM POTASIO S.A.	96651060-9	Filial	Intereses cuenta corriente	13.046	-	12.192	-
		Filial	Dividendos percibidos	34.999	-	122.727	-
SQM COMERCIAL S.A.	79768170-9	Filial	Servicios prestados	41	-	32	-
SQM NITRATOS S.A.	96592190-7	Filial	Dividendos percibidos	110.000	-	90.000	-
		Filial	Intereses cuenta corriente	24.036	-	9.267	-
		Filial	Servicios prestados	11.999	-	15.609	-
		Filial	Venta de activo fijo	93	-	-	-
AJAY SQM CHILE S.A.	96592180-K	Filial	Venta de productos	30.563	3.068	34.200	1.360
		Filial	Dividendos percibidos	229	-	-	-
		Filial	Compra de productos	22.044	-	20.743	-
SQM INDUSTRIAL S.A.	79947100-0	Filial	Compra de productos	165.929	-	-	-
		Filial	Intereses cuenta corriente	30.232	-	7.534	-
		Filial	Servicios prestados	11.654	-	8.077	-
		Filial	Servicios recibidos	381	-	-	-
		Filial	Compra activo fijo	2.277	-	3.529	-
		Filial	Dividendos percibidos	97.257	-	-	-
		Filial	Venta de activo fijo	770	-	348	-
SERV. INTEGRALES DE. TRANSITO Y TRANS S.A.	79770780-5	Filial	Venta activo fijo	-	-	1	-
SQM SALAR S.A.	79626800-K	Filial	Intereses cuenta corriente	7.572	-	4.825	-
		Filial	Venta activo fijo	88	-	362	-
		Filial	Intereses cuenta corriente	15.825	-	4.359	-
		Filial	Dividendos percibidos	-	-	27.270	-
		Filial	Compra activo fijo	663	-	-	-
		Filial	Servicios prestados	128	-	289	-
EXPLORACIONES MINERAS	76425380-9	Filial	Servicios prestados	32	-	47	-
		Filial	Intereses cuenta corriente	2	-	1	-
SQM NORTH AMERICA CORP	Extranjero	Filial	Venta de productos	64.447	-	100.510	-
		Filial	Intereses cuenta corriente	403	-	865	-
SQM EUROPE N.V.	Extranjero	Filial	Venta de productos	82.855	-	96.589	-
KOWA COMPANY LTD.	Extranjero	Accionista común	Venta de productos	21.260	760	25.395	2.046
MINERA NUEVA VICTORIA S.A.	78602530-3	Filial	Intereses cuenta corriente	4.589	-	3.734	-
		Filial	Servicios prestados	86	-	-	-
		Filial	Venta de activo fijo	37	-	-	-
		Filial	Servicios recibidos	1.267	-	-	-
SQM JAPON CO LTD.	Extranjero	Filial	Servicios recibidos	438	-	-	-
SQMC HOLDING CORPORATION	Extranjero	Filial	Servicios prestados	35	-	84	-
SOCIEDAD DE SERVICIOS DE SALUD							
SALUD CRUZ DEL NORTE S.A.	76534490-5	Filial	Servicios recibidos	96	-	-	-
ISAPRE NORTE GRANDE LTDA.	79906120-1	Filial	Servicios recibidos	149	-	-	-
SALES DE MAGNESIO	77557430-5	Filial	Servicios prestados	270	-	-	-

NOTA 05. IMPUESTOS DIFERIDOS E IMPUESTOS A LA RENTA

Información General

El saldo de las Utilidades Tributarias ascienden a MUS\$271.256 (Utilidades Tributarias de MUS\$404.488 en 2008). Al 31 de diciembre de 2009 los créditos a favor de los accionistas ascienden a MUS\$51.704 y MUS\$79.486 en 2008.

Impuestos Diferidos

Conceptos	31/12/2009				31/12/2008			
	Impuesto diferido		Impuesto diferido		Impuesto diferido		Impuesto diferido	
	Activo		Pasivo		Activo		Pasivo	
	Corto Plazo	Largo Plazo	Corto Plazo	Largo Plazo	Corto Plazo	Largo Plazo	Corto Plazo	Largo Plazo
	MUS\$	MUS\$	MUS\$	MUS\$	MUS\$	MUS\$	MUS\$	MUS\$
DIFERENCIAS TEMPORARIAS								
Provisión cuentas incobrables	-	68	-	-	-	68	-	-
Ingresos anticipados	56	-	-	-	99	-	-	-
Provisión de vacaciones	344	-	-	-	248	-	-	-
Activos en leasing	-	-	-	84	-	-	-	-
Gastos de fabricación	-	-	2.259	-	-	-	318	-
Depreciación activo fijo	-	-	-	9.700	-	-	-	9.144
Indemnización años de servicio	-	-	-	717	-	-	-	530
Otros eventos	115	4.392	-	57	190	2.720	-	89
RNR ventas de productos	44.485	-	-	-	55.827	-	-	-
Gasto reconocimiento de minerales	-	-	-	2.704	-	-	-	2.638
Resultado devengado seguros de cambios	-	-	11.315	54	476	-	-	60
Intereses activados	-	-	-	1.226	-	-	-	1.185
Costos de financiamiento créditos L.P.	-	-	-	2.015	-	-	-	827
Cuentas complementarias-neto de amortización	-	-	-	1.036	-	-	-	1.206
TOTALES	45.000	4.460	13.574	15.521	56.840	2.788	318	13.267

Impuestos a la Renta

Item	31/12/2009	31/12/2008
	MUS\$	MUS\$
Gasto tributario corriente (provisión impuesto)	(353)	(10.153)
Ajuste gasto tributario (ejercicio anterior)	972	233
Efecto por activos o pasivos por impuesto diferido del ejercicio	(25.508)	47.493
Beneficio tributario por pérdidas tributarias	7.299	-
Efecto por amortización de cuentas complementarias de activos y pasivos diferidos	(170)	(205)
TOTALES	(17.760)	37.368

NOTA 06. INVERSIONES EN EMPRESAS RELACIONADAS

I. Información sobre Inversiones en el Exterior

Las filiales extranjeras no poseen utilidades destinadas a ser remesadas, ya que la política de la Sociedad es la de reinvertirlas, política que se ha mantenido en forma constante.

La Sociedad Matriz no ha contraído pasivos como instrumentos de cobertura de inversiones en el exterior.

II. Información Adicional:

a) Operaciones efectuadas en el año 2009

* Con fecha 14 de julio del 2009, se constituyó la sociedad filial "Comercial Agrorama Callegari Limitada", en la cual Soquimich Comercial S.A. realizó un aporte de MUS\$1.021 correspondiente a un 70% de participación.

* Con fecha 09 de octubre del 2009, la filial Soquimich European Holdings B.V. y Coromandel Fertilizers Limited constituyeron un Joint Venture denominado "Coromandel SQM" aportando cada una el 50% del capital, el cual asciende a MUS\$2.200.

Con fecha 18 de marzo de 2009 se firmó el Shareholder Agreement para la constitución de Sichuan SQM-Migao Chemical Fertilizer Co. Ltda., finalizando su proceso de inscripción y obtención de permisos el 01 de septiembre de 2009.

SQM Industrial S.A. realizó el primer aporte de MUS\$3.000 el 06 de noviembre de 2009, de un total de MUS\$10.000 que realizara cada parte. Durante el 2010 se completaran sus contribuciones.

* Con fecha 17 de diciembre de 2009 Soquimich European Holdings B.V. adquirió el 51% de SQM Agro India Private Ltda. en MUS\$50. Con esta adquisición paso a controlar el 100% de la propiedad de esta compañía. De acuerdo con las normas del Boletín Técnico N°72 del Colegio de Contadores A.G. y las normas establecidas en la circular N°1.697 de la Superintendencia de Valores y Seguros, se procedió a efectuar la valuación considerando el valor libro del patrimonio de SQM Agro India Private Ltda. el cual no difiere significativamente de su valor justo determinado a dicha fecha.

* Con fecha 29 de diciembre de 2009 se firmo un acuerdo de Join Venture con el Grupo Roullier por la sociedad SQM Dubai – FZCO, disminuyendo nuestro porcentaje de participación de 100% al 50%. Con igual fecha la sociedad cambio razón social a SQM Vitas.

* Producto de esta operación se generó un efecto en resultado (utilidad) por MUS\$3,019 que se presenta en el rubro "Otros Ingresos Fuera de Explotación".

* Durante el mes de diciembre de 2009, SQM Potasio S.A. distribuyo dividendos por MUS\$35.000 a sus accionistas SQM S.A. (99,997386%) e Inversiones Pascuala (0,002614%).

* Durante el mes de diciembre de 2009, SQM Nitratos S.A. distribuyó dividendos por MUS\$110.000 a sus accionistas SQM S.A. (99,9999978%) y SQM Potasio S.A. (0,0000022%).

* Durante el mes de diciembre de 2009, SQM Industrial S.A. distribuyó dividendos por MUS\$98.192 a sus accionistas SQM S.A. (99,047043%) y SQM Potasio S.A. (0,952957%), con cargo a utilidades acumuladas (MUS\$14.730), y con cargo a Dividendos Provisorios (MUS\$83.461) por futuras utilidades que presente la compañía en los próximos ejercicios.

b) Operaciones efectuadas en el año 2008

* Con fecha 24 de abril de 2008 se vendió la filial Agricolima S.A. a los Señores Carlos Federico Valenzuela Cadena, Diego Valenzuela Cadena y Jesús Angel Morelos Montfort, generando una utilidad en venta de inversiones por MUS\$1.387.

III. Inversiones con Porcentaje de Participación Menor al 20%

Para aquellas sociedades en las cuales el porcentaje de participación es menor al 20% y se presenta capacidad de ejercer influencia significativa sobre la Sociedad emisora, dado que SQM forma parte del Directorio de éstas, se han valorizado según el método del Valor Patrimonial.

Detalle de las Inversiones

Rut	Sociedades	País de origen	Moneda de control de la inversión	Nº de acciones	Porcentaje de participación		Patrimonio sociedades		Resultado del ejercicio		Resultado devengado		VP/VP		Resultados no realizados		Valor contable de la inversión			
					2009	2008	2009	2008	2009	2008	2009	2008	2009	2008	2009	2008	2009	2008	2009	2008
					%	%	MUS\$	MUS\$	MUS\$	MUS\$	MUS\$	MUS\$	MUS\$	MUS\$	MUS\$	MUS\$	MUS\$	MUS\$	MUS\$	MUS\$
79947100-0	SQM INDUSTRIAL S.A.	Chile	Dólar	510.695.965	99,00	99,00	657.047	736.302	18.825	208.866	18.646	206.875	650.786	727.606	54.167	26.752	596.619	700.854		
96651060-9	SQM POTASIO S.A.	Chile	-	153.015.608	99,00	99,00	407.810	342.378	100.293	261.427	100.290	261.437	407.799	342.370	99.103	129.136	308.696	213.234		
78602530-3	MINERA NUEVA VICTORIA S.A.	Chile	-	7.021.169	99,00	99,00	119.658	116.055	3.809	2.462	3.771	2.438	118.461	114.895	1.150	1.263	117.311	113.632		
79626800-K	SQM SALAR S.A.	Chile	-	69.084.000	18,00	18,00	536.207	375.986	160.158	286.884	29.117	52.156	97.482	68.354	-	26.175	97.482	42.179		
0-E	RS-AGRO CHEMICAL TRADING A.V.V.	Aruba	Dólar	59	98,00	98,00	5.232	5.236	(4)	(1)	(4)	(1)	5.145	5.149	-	-	5.145	5.149		
96592180-K	AJAY SQM CHILE S.A.	Chile	-	486.310.041	51,00	51,00	8.760	8.487	722	1.087	368	554	4.467	4.329	3.576	2.054	891	2.275		
0-E	SQM NORTH AMERICA CORP.	Estados Unidos	Dólar	430	40,00	40,00	23.128	25.586	(761)	(1.188)	(304)	(475)	9.251	9.104	-	7.106	9.251	1.998		
0-E	SQM INVESTMENT CORPORATION N.V.	Antillas Holandesas	Dólar	5	1,00	1,00	20.785	42.674	(21.889)	23.374	(219)	234	208	427	-	-	208	427		
0-E	SQM DUBAI - FZCO	Emiratos Arabes	Dirham	1	1,00	1,00	-	18.117	-	9.963	(47)	100	-	181	-	-	-	181		
0-E	SQM EUROPE N.V.	Europa	-	-	-	-	9.846	3.090	6.755	3.824	58	33	85	26	-	-	85	26		
0-E	SQMC DE MEXICO S.A. DE C.V.	México	Dólar	-	1,00	1,00	619	10.708	(10.090)	5.397	(101)	54	6	107	-	-	6	107		
76425380-9	EXPLORACIONES MINERAS S.A.	Chile	-	1	-	-	28.183	28.366	(183)	(345)	-	(1)	76	76	-	-	76	76		
0-E	ROYAL SEED TRADING CORP	Aruba	Dólar	-	1,00	1,00	998	(779)	1.777	(4.112)	30	-	17	-	-	-	17	-		
81767200-0	ASOC. GARANTIZADORA DE PENSIONES	Chile	-	-	3,00	3,00	610	536	(45)	(5)	(2)	-	20	18	-	-	20	18		
0-E	SQM PERU S.A.	Perú	Dólar	340	-	-	(621)	1.962	(2.583)	2.766	-	27	-	19	-	-	-	19		
0-E	SQM JAPAN CO. LTD.	Japón	Dólar	2	1,00	1,00	1.155	1.145	10	318	-	3	12	11	-	-	12	11		
0-E	SQMC HOLDING CORPORATION LLP	Estados Unidos	Dólar	3	-	-	8.763	7.136	1.632	834	2	1	9	7	-	-	9	7		
79876080-7	ALMACENES Y DEPOSITOS LTDA.	Chile	-	-	1,00	1,00	429	344	7	(29)	-	4	3	-	-	-	4	3		
79906120-1	ISAPRE CRUZ DEL NORTE LTDA.	Chile	-	-	1,00	1,00	387	301	18	22	-	-	4	3	-	-	4	3		
79770780-5	SIT S.A.	Chile	-	1	-	-	12.606	12.255	351	(1.226)	-	-	-	-	-	-	-	-		
0-E	SQM CORPORATION N.V.	Antillas Holandesas	Dólar	1	-	-	34.119	33.325	954	19.278	-	-	-	-	-	-	-	-		
0-E	SQI CORPORATION N.V.	EE.UU.	Dólar	1	-	-	(24)	(22)	(2)	1	-	-	-	-	-	-	-	-		
0-E	SQM BRASIL LTDA.	Brasil	Dólar	-	2,00	-	(827)	(696)	(131)	217	-	-	-	-	-	-	-	-		
96592190-7	SQM NITRATOS S.A.	Chile	-	45.827.672	99,00	99,00	62.798	126.974	45.824	168.165	45.824	168.165	62.798	126.974	100.362	154.025	(37.564)	(27.051)		
0-E	SQM VITAS	Emiratos Arabes	Dirhams	-	-	-	33.007	-	(4.598)	-	-	-	165	-	-	-	165	-		
TOTAL											1.356.795	1.399.659	258.358	346.511	1.098.437	1.053.148				

NOTA 07. MENOR Y MAYOR VALOR DE INVERSIONES

De acuerdo con lo establecido en el Boletín Técnico N° 72 del Colegio de Contadores de Chile A.G., se han ajustado MUS\$205 en el año 2009 (MUS\$12 en el año 2008) a la cuenta mayor valor de inversiones correspondientes a juicios con terceros pagados, los cuales a la fecha de la determinación del mayor valor no reunían los requisitos para ser tratados como pasivos identificables que pudiesen ser reconocidos.

Estos correspondían a juicios con empresas de factoring los cuales se encontraban identificados a la fecha de adquisición con resultados favorables para nuestra compañía.

Menor Valor

Rut	Sociedad	31/12/2009		31/12/2008	
		Monto amortizado en el periodo	Saldo menor valor	Monto amortizado en el periodo	Saldo menor valor
		MUS\$	MUS\$	MUS\$	MUS\$
79947100-0	SQM INDUSTRIAL S.A.	1.113	16.691	1.113	17.804
TOTAL		1.113	16.691	1.113	17.804

Mayor Valor

Rut	Sociedad	31/12/2009		31/12/2008	
		Monto amortizado en el periodo	Saldo mayor valor	Monto amortizado en el periodo	Saldo mayor valor
		MUS\$	MUS\$	MUS\$	MUS\$
78602530-3	MINERA NUEVA VICTORIA S.A.	-	(1.055)	-	(1.260)
TOTAL		-	(1.055)	-	(1.260)

NOTA 08. OBLIGACIONES CON BANCOS E INSTITUCIONES FINANCIERAS A CORTO PLAZO

Tipos de monedas e índice de reajuste

Rut	Banco o institución financiera	Dólares		Totales	
		31-12-2009	31-12-2008	31-12-2009	31-12-2008
		MUS\$	MUS\$	MUS\$	MUS\$
Corto Plazo					
97.006.000-6	Banco de Crédito e Inversiones	-	10.085	-	10.085
97.006.000-6	Banco de Crédito e Inversiones	-	10.087	-	10.087
0-E	BBVA Banco Bilbao Vizcaya Argentaria	-	10.020	-	10.020
0-E	BBVA Banco Bilbao Vizcaya Argentaria	10.376	10.166	10.376	10.166
0-E	BBVA Banco Bilbao Vizcaya Argentaria	20.762	20.338	20.762	20.338
97.030.000-7	Banco del Estado	20.813	-	20.813	-
0-E	JP Morgan Chase Bank	-	20.317	-	20.317
TOTALES		51.951	81.013	51.951	81.013
Monto Capital Adeudado		50.000	80.000	50.000	80.000
Tasa Interés Promedio Anual		4,5599%	6,7342%	-	-
Largo Plazo - Porción Corto Plazo					
0-E	Banco Estado NY Branch	109	-	109	-
0-E	Banco Estado NY Branch	223	-	223	-
0-E	Caja de Ahorros y Monte de Piedad de Madrid	43	-	43	-
0-E	Banco Estado NY Branch	656	-	656	-
TOTALES		1.031	-	1.031	-
Monto capital adeudado		210.000	-	210.000	-
Tasa interés promedio anual		2,84%	-	-	-

Porcentaje Obligaciones Moneda Extranjera (%) 0,00

Porcentaje Obligaciones Moneda Nacional (%) 100,00

NOTA 09. OBLIGACIONES CON BANCOS E INSTITUCIONES FINANCIERAS A LARGO PLAZO

Tipos de monedas e índice de reajuste

Rut	Banco o institución financiera	Dólares			Totales
		Más de 1 año	Más de 2 años	Más de 3 años	Total largo plazo al cierre de los Estados Financieros
		MUS\$	MUS\$	MUS\$	MUS\$
E-0	Banco Estado NY Branch	10.000	-	-	10.000
E-0	Caja de Ahorros y Monte de Piedad Madrid	-	40.000	-	40.000
E-0	Banco Estado New York Branch	-	-	140.000	140.000
E-0	Banco Estado NY Branch	20.000	-	-	20.000
TOTALES		30.000	40.000	140.000	210.000
Tasa interés promedio anual		3,9763%	2,5625%	2,6769	3,9794%

Porcentaje obligaciones moneda extranjera (%) 0,00

Porcentaje obligaciones moneda nacional (%) 100,00

NOTA 10. OBLIGACIONES CON EL PUBLICO CORTO Y LARGO PLAZO (PAGARES Y BONOS)

Información Adicional

1. Bonos

Al 31 de diciembre de 2009 y 2008 se presenta en el corto plazo un monto de MUS\$16.243 y MUS\$7.929 respectivamente, correspondiente al capital porción corto plazo más los intereses devengados a esta fecha. En el largo plazo se presenta un monto de MUS\$670.221 en 2009 y MUS\$285.940 en 2008, correspondiente a las cuotas de capital de los bonos serie C, bonos serie única, bonos serie G, bonos serie H, bonos serie J, bonos serie I.

Al 31 de diciembre de 2009 y 2008 el detalle de cada emisión es el siguiente:

Bonos serie "C"

El 25 de enero de 2006 se efectuó colocación de bonos serie C por un monto de UF 3.000.000 (MUS\$100.991) a una tasa de 4,00% anual.

Al 31 de diciembre de 2009 y 2008 se han efectuado los siguientes pagos con cargo a la línea de bonos Serie C:

Pagos efectuados	2009		2008	
	UF	MUS\$	UF	MUS\$
Capital	150.000,00	5.967	150.000,00	5.572
Interés	105.456,30	4.191	111.397,50	4.145

Bonos serie única

El 5 de abril de 2006 se efectuó la colocación de bonos serie única por un monto de MUS\$200.000 a una tasa de 6,125% anual. Bajo las normas del "Rule 144 and regulation S of the U.S. Securities Act of 1933"

Al 31 de diciembre de 2009 y 2008 se han efectuado los siguientes pagos con cargo a la línea de bonos Serie única:

Item	2009	2008
	MUS\$	MUS\$
Pagos de interés	12.250	12.250

Bonos serie "G" y "H"

El 31 de enero de 2009 la sociedad colocó en el mercado nacional dos serie de bonos. La serie H por UF 4.000.000 (MUS\$139.216) a una tasa de 4,9% anual a un plazo de 21 años, con amortización de capital a partir del año 2019 y la serie G por M\$21.000.000 (MUS\$34.146) que fue colocada a un plazo de 5 años, con una única amortización al vencimiento y con una tasa de interés del 7% anual.

Al 31 de diciembre de 2009 y 2008 se han efectuado los siguientes pagos con cargo a la línea de bonos Serie G y H:

Item	2009	2008
	MUS\$	MUS\$
Pagos de interés serie G	1.329	-
Pagos de interés serie H	3.727	-

Bonos serie "J" e "I"

El 8 de mayo de 2009 la sociedad colocó en el mercado nacional dos serie de bonos. La serie J por M\$52.000.000 (MUS\$92.456) que fue colocada a un plazo de 5 años, con una única amortización al vencimiento y con una tasa de interés del 5,5% anual, y la serie I por UF 1.500.000 (MUS\$56.051) que fue colocada a un plazo de 5 años, con una única amortización al vencimiento y con una tasa de interés del 3,0% anual.

Al 31 de diciembre de 2009 y 2008 se han efectuado los siguientes pagos con cargo a la línea de bonos serie J e I:

Item	2009	2008
	MUS\$	MUS\$
Pagos de Interés Serie J	2.583	-
Pagos de Interés Serie I	851	-

2. Efectos de comercio (pagarés)

El 24 de marzo de 2009 se efectuó una colocación en el mercado nacional de pagarés por un monto de M\$15.000.000 (MUS\$25.875) serie 2-A, línea 46 (el plazo de la línea es de 10 años, y el monto máximo a emitir es de UF 1.500.000).

Con fecha 15 de diciembre de 2009, se efectuó el pago de esta serie.

El 2 de abril de 2009 se efectuó una colocación en el mercado nacional de pagarés por un monto de M\$15.000.000 (MUS\$25.770) serie 1-B, línea 47 (el plazo de la línea es de 10 años, y el monto a emitir es de UF 1.500.000), con vencimiento el 17 de marzo de 2010.

Pagos efectuados	2009		2008	
	M\$	MUS\$	M\$	MUS\$
Pago de capital serie 2A	15.000.000	30.270	-	-
Pago de capital serie 1B	-	-	-	-

Pagarés

N° de inscripción o identificación del instrumento	Serie	Unidad de reajuste	Valor nominal	Vencimiento pagaré o línea de crédito	Tasa de interés	Valo contable		Colocación en Chile o en el extranjero
						31/12/2009 MUS\$	31/12/2008 MUS\$	
47	1-B	-	15.000.000	17-03-2010	3,6%	29.363	-	-
TOTALES						29.363	-	-

Bonos

N° de inscripción o identificación del instrumento	Serie	Monto nominal colocado vigente	Unidad de reajuste del bono	Tasa de interés	Plazo final	Periodicidad		Valor par		Colocación en Chile o en el extranjero
						Pago de intereses	Pago de amortización	31/12/2009	31/12/2008	
Bonos largo plazo - Porción corto plazo										
446	C	150.000	UF	4,00%	01-06-2010	Semestre	Semestre	6.537	5.352	Nacional
184	A	-	US\$	6,125%	15-04-2010	Semestre	Vencimiento	2.577	2.577	Extranjero
563	G	-	\$	7,00%	05-01-2010	Semestre	Vencimiento	1.386	-	Nacional
564	H	-	UF	4,90%	05-01-2010	Semestre	Semestre	3.891	-	Nacional
563	I	-	UF	3,00%	01-04-2010	Semestre	Vencimiento	461	-	Nacional
563	J	-	\$	5,50%	01-04-2010	Semestre	Vencimiento	1.391	-	Nacional
TOTAL - CORTO PLAZO								16.243	7.929	
Bonos largo plazo										
446	C	2.400.000	UF	4,00%	01-12-2026	Semestre	Semestre	99.119	85.940	Nacional
184	A	200.000.000	US\$	6,125%	15-04-2016	Semestre	Vencimiento	200.000	200.000	Extranjero
563	G	21.000.000.000	\$	7,00%	05-01-2014	Semestre	Vencimiento	41.412	-	Nacional
564	H	4.000.000	UF	4,90%	05-01-2030	Semestre	Semestre	165.197	-	Nacional
563	I	1.500.000	UF	3,00%	01-04-2014	Semestre	Vencimiento	61.949	-	Nacional
563	J	52.000.000.000	\$	5,5%	01-04-2014	Semestre	Vencimiento	102.544	-	Nacional
TOTAL LARGO PLAZO								670.221	285.940	

NOTA 11. PROVISIONES Y CASTIGOS

Este rubro está compuesto por los siguientes conceptos al 31 de diciembre de 2009 y 2008.

Corto plazo	2009	2008
	MUS\$	MUS\$
Vacaciones	2.022	1.458
Impuestos y P.P.M.	150	922
Provisión indemnización y gastos legales	527	577
Provisiones varias	924	366
TOTAL	3.623	3.323

Largo plazo	2009	2008
	MUS\$	MUS\$
Indemnización años de servicio	5.629	3.327
Provisión inversión en filiales	29	32
Provisión bono incentivo (1)	20.082	12.000
TOTAL	25.740	15.359

(1) Estas provisiones corresponden a bonos de retención para ejecutivos de la Sociedad. El valor de estos bonos se vincula al precio de la acción de la Compañía y es pagadero en efectivo entre los años 2010 y 2011. De acuerdo a lo señalado en nota 2 ab) este beneficio se ha reconocido contablemente sobre base devengada.

NOTA 12. INDEMNIZACIONES AL PERSONAL POR AÑOS DE SERVICIO

Este rubro está compuesto por los siguientes conceptos al 31 de diciembre de 2009 y 2008.

Items	2009	2008
	MUS\$	MUS\$
Saldo inicial	3.327	2.954
Provisión del período	1.589	1.342
Pagos del período	(321)	(133)
Diferencia de cambio	1.034	(836)
SALDOS A LA FECHA	5.629	3.327

NOTA 13. CAMBIOS EN EL PATRIMONIO

a) Considerando la estructura de participación actual de los accionistas, la Sociedad tiene un grupo controlador que se encuentra conformado por la Sociedad Pampa Calichera S.A. y por el grupo Kowa, en virtud del Acuerdo de Actuación Conjunta suscrito el día 21 de diciembre de 2006.

b) Otras Informaciones

La composición del rubro Otras Reservas es la siguiente:

Detalle		Periodo	Acumulado
		MUS\$	MUS\$
Retasación Técnica		–	151.345
Cambios patrimoniales generados vía VPP			
Soquimich Comercial S.A.	(1)	–	13.287
Comercial Hydro S.A.	(1)	946	221
SQMC Internacional Ltda.	(1)	43	8
Proinsa Ltda.	(1)	32	6
Agrorama Callegari Ltda.	(1)	66	66
Isapre Norte Grande Ltda.	(1)	37	(8)
Inversiones Augusta S.A.	(1)	–	(761)
SQM Ecuador S.A.	(2)	–	(270)
Almacenes y Depósitos Ltda.	(1)	42	129
Asociación Garantizadora de Pensiones	(1)	–	(23)
Sales de Magnesio Ltda.	(1)	53	63
Sociedad de Servicios de Salud S.A.	(1)	15	29
SQM North America Corp.	(3)	1.129	(3.056)
SQM Dubai Fzco.	(1)	–	(12)
Ajay Europe SARL	(1)	–	343
Otras Empresas	(1)	–	717
SALDO DE OTRAS RESERVAS AL 31 DE DICIEMBRE DE 2009		2.363	162.084

(1) De acuerdo a las instrucciones impartidas en las circulares N° 368 y N° 1697 emitidas por la Superintendencia de Valores y Seguros de Chile, este ajuste tiene su origen en la variación patrimonial de las filiales y coligadas que aplican corrección monetaria al Capital Propio y al efecto de la remediación generado por estar expresadas en moneda extranjera.

(2) Corresponde al ajuste de traducción producido de la aplicación de la Ley para transformación económica del Ecuador.

(3) Corresponde a diferencias de valorización originadas en el plan de pensiones de la filial SQM North America Corp.

c) Dividendos Provisorios

En sesión de Directorio del día 17 de noviembre de 2009 se acordó pagar y distribuir a partir del 16 de diciembre del año 2009, un dividendo provisorio de US\$0,37994 por acción, por un monto total ascendente aproximadamente a MUS\$100.000 equivalente al 40% de la utilidad líquida distributable del ejercicio comercial del año 2009 que se encuentra acumulada al 30 de septiembre de 2009. Lo anterior con cargo a las utilidades de dicho ejercicio comercial a favor de aquellos accionistas de SQM que se encuentren inscritos en el registro respectivo durante el quinto día hábil anterior al 16 de diciembre de 2009, en su equivalente en pesos chilenos de acuerdo al valor del dólar observado o dólar de EE. UU. que aparezca publicado en el Diario Oficial del día viernes 10 de diciembre de 2009.

En sesión de Directorio del día 28 de octubre de 2008 se acordó pagar y distribuir a partir del 21 de noviembre del año 2008 un dividendo provisorio de US\$0.37994 por acción, por un monto total ascendente aproximadamente MUS\$100.000 e inferior al 30% de la utilidad líquida distributable del ejercicio comercial del año 2008 que se encuentra acumulada al 30 de septiembre de 2008. Lo anterior con cargo a las utilidades de dicho ejercicio comercial en favor de aquellos accionistas de Sociedad Química y Minera de Chile S.A. que se encuentren inscritos en el registro respectivo durante el quinto día hábil, anterior al 21 de noviembre de 2008, en su equivalente en pesos chilenos de acuerdo al valor del dólar observado o dólar de Estados Unidos que aparezca publicado en el Diario Oficial del día viernes 14 de noviembre de 2008.

d) Dividendos Definitivos

En Junta General Ordinaria de Accionistas de la Sociedad que fue celebrada en abril 29 del año 2009, se acordó pagar y distribuir, conforme con lo dispuesto en la política de dividendos respectiva, un dividendo anual ascendente a MUS\$325.914 equivalente al 65% de las utilidades líquidas distribuibles obtenidas durante el ejercicio comercial 2008. No obstante, a dicho dividendo definitivo se le descontó la cantidad de MUS\$100.000 (US\$0,37994 por acción), que ya fue pagada por concepto de dividendo provisorio y el saldo, entonces, ascendente a MUS\$225.914 (US\$0,85835 por acción), fue pagado y distribuido en favor de aquellos accionistas de SQM que se encontraban inscritos en el registro respectivo durante el quinto día hábil anterior en que se pagó el mismo.

Cambios en el Patrimonio

Rubros	31/12/2009								
	Capital pagado MUS\$	Reserva revalorización capital MUS\$	Sobreprecio en venta de acciones MUS\$	Otras reservas MUS\$	Reserva futuros dividendos MUS\$	Resultados acumulados MUS\$	Dividendos provisorios MUS\$	Déficit periodo de desarrollo MUS\$	Resultado del ejercicio MUS\$
Saldo inicial	477.386	-	-	159.721	-	424.594	(100.000)	-	501.407
Distribución resultado ejercicio anterior	-	-	-	-	-	501.407	-	-	(501.407)
Dividendo definitivo ejercicio anterior	-	-	-	-	-	(325.914)	100.000	-	-
Aumento del capital con emisión de acciones de pago	-	-	-	-	-	-	-	-	-
Capitalización reservas y/o utilidades	-	-	-	-	-	-	-	-	-
Déficit acumulado periodo de desarrollo	-	-	-	-	-	-	-	-	-
Ajuste por conversión	-	-	-	2.363	-	-	-	-	-
Revalorización capital propio	-	-	-	-	-	-	-	-	-
Resultado del ejercicio	-	-	-	-	-	-	-	-	327.056
Dividendos provisorios	-	-	-	-	-	-	(100.000)	-	-
SALDO FINAL	477.386	-	-	162.084	-	600.087	(100.000)	-	327.056

Cambios en el Patrimonio

Rubros	31/12/2008								
	Capital pagado MUS\$	Reserva revalorización capital MUS\$	Sobreprecio en venta de acciones MUS\$	Otras reservas MUS\$	Reserva futuros dividendos MUS\$	Resultados acumulados MUS\$	Dividendos provisorios MUS\$	Déficit periodo de desarrollo MUS\$	Resultado del ejercicio MUS\$
Saldo inicial	477.386	-	-	163.442	-	361.587	-	-	180.020
Distribución resultado ejercicio anterior	-	-	-	-	-	180.020	-	-	(180.020)
Dividendo definitivo ejercicio anterior	-	-	-	-	-	(117.013)	-	-	-
Aumento del capital con emisión de acciones de pago	-	-	-	-	-	-	-	-	-
Capitalización reservas y/o utilidades	-	-	-	-	-	-	-	-	-
Déficit acumulado periodo de desarrollo	-	-	-	-	-	-	-	-	-
Ajuste por conversión	-	-	-	(3.721)	-	-	-	-	-
Revalorización capital propio	-	-	-	-	-	-	-	-	-
Resultado del ejercicio	-	-	-	-	-	-	-	-	501.407
Dividendos provisorios	-	-	-	-	-	-	(100.000)	-	-
SALDO FINAL	477.386	-	-	159.721	-	424.594	(100.000)	-	501.407

Número de acciones

Serie	Nº acciones suscritas	Nº acciones pagadas	Nº acciones con derecho a voto
A	142.819.552	142.819.552	142.819.552
B	120.376.972	120.376.972	120.376.972

Capital

Serie	Capital suscrito	Capital pagado
	MUS\$	MUS\$
A	134.750	134.750
B	342.636	342.636

NOTA 14. DIFERENCIAS DE CAMBIO

Rubro	Moneda	Monto	
		31/12/2009	31/12/2008
		MUS\$	MUS\$
Activos (cargos) abonos			
Disponible	Euro	(1)	(1)
Depósitos a plazo	Pesos	17.105	890
Deudores varios	Pesos	168	(111)
Deudores varios	Euro	(6)	17
Doctos. y Ctas. por cobrar empresas relacionadas	Pesos	(1.355)	1.266
Doctos. y Ctas. por cobrar empresas relacionadas	Euro	-	350
Impuestos por recuperar	Pesos	1.345	(710)
Otros activos circulantes	Pesos	4.281	(7.584)
Deudores a largo plazo	Pesos	6	-
TOTAL (CARGOS) / ABONOS		21.543	(5.883)

Rubro	Moneda	Monto	
		31/12/2009	31/12/2008
		MUS\$	MUS\$
Pasivos (cargos) abonos			
Obligaciones con el público CP (pagarés)	Pesos	(7.666)	-
Obligaciones con el público CP (bonos)	Pesos	(348)	1.623
Dividendos por pagar	Pesos	(15.923)	6.119
Cuentas por pagar	Pesos	(1.005)	809
Cuentas por pagar	Euro	1	(15)
Cuentas por pagar	Libra esterlina	2	13
Acreedores varios	Pesos	(59)	61
Provisiones	Pesos	(416)	383
Retenciones	Pesos	(403)	(532)
Impuesto a la renta	Pesos	-	75
Ingresos percibidos por adelantado	Pesos	(6)	6
Otros pasivos circulantes	Pesos	75.136	2
Obligaciones con el público L/P (bonos)	Pesos	(67.160)	14.826
Acreedores varios largo plazo	Pesos	(66)	73
Provisiones largo plazo	Pesos	(984)	840
TOTAL (CARGOS) / ABONOS		(18.897)	24.283
(PERDIDA) UTILIDAD POR DIFERENCIAS DE CAMBIO		2.646	18.400

NOTA 15. GASTOS DE EMISION Y COLOCACION DE TITULOS ACCIONARIOS Y DE TITULOS DE DEUDA

Los gastos de emisión y colocación de los bonos se presentan en la cuenta Otros Activos Largo Plazo, la porción por amortizar dentro de un año se presenta dentro de Otros Activos Circulantes, los cuales son amortizados linealmente, de acuerdo al plazo de emisión de los documentos. Dicha amortización se presenta como Gastos Financieros.

Al 31 de diciembre de 2009 y 2008 el detalle es el siguiente:

Concepto	Otros Activos		Amortización	
	Corto Plazo	Largo Plazo	2009	2008
	2009	2009	2009	2008
	MUS\$	MUS\$	MUS\$	MUS\$
Gastos colocación serie única	293	1.536	293	293
Gastos colocación serie C	277	2.172	294	310
Gastos colocación serie G	136	409	136	-
Gastos colocación serie H	133	2.636	139	-
Gastos colocación serie J	552	1.131	415	-
Gastos colocación serie I	348	1.795	262	-
TOTAL	1.739	9.679	1.539	603

NOTA 16. ESTADO DE FLUJO DE EFECTIVO

La suma de los valores incluidos en el rubro otros ingresos de inversión que superan el 10% de los ingresos de inversión son:

	2009	2008
	MUS\$	MUS\$
Venta de concesiones mineras	2.170	721
Pago préstamos de trabajadores	(128)	-
TOTAL	2.042	721

NOTA 17. CONTRATOS DE DERIVADOS

Tipo de derivado	Tipo de contrato	Valor del contrato	Plazo de vencimiento o expiración	Descripción de los contratos				Valor de la partida protegida	Cuentas contables que afecta			
				Item específico	Posición Compra / Venta	Partida o transacción protegida			Activo / Pasivo		Efecto en resultado	
						Nombre	Monto		Nombre	Monto	Realizado	No realizado
S	CCPE	87.236	IV Trimestre 2026	T/C - T/I	V	Oblig con el público (bonos)	105.313	105.313	Otros Activos Circulantes	16.830	17.997	(1.167)
S	CCPE	33.673	I Trimestre 2014	T/C - T/I	V	Oblig con el público (bonos)	41.412	41.412	Otros Activos Circulantes	7.875	8.243	(368)
S	CCPE	42.822	I Trimestre 2013	T/C - T/I	V	Oblig con el público (bonos)	51.624	51.624	Otros Activos Circulantes	9.090	8.763	327
S	CCPE	43.116	I Trimestre 2013	T/C - T/I	V	Oblig con el público (bonos)	51.624	51.624	Otros Activos Circulantes	8.227	8.483	(256)
S	CCPE	60.422	I Trimestre 2013	T/C - T/I	V	Oblig con el público (bonos)	61.949	61.949	Otros Activos Circulantes	593	1.334	(741)
S	CCPE	56.041	I Trimestre 2014	T/C - T/I	V	Oblig con el público (bonos)	61.949	61.949	Otros Activos Circulantes	2.991	5.690	(2.699)
S	CCPE	46.220	I Trimestre 2014	T/C - T/I	V	Oblig con el público (bonos)	51.272	51.272	Otros Activos Circulantes	2.845	5.223	(2.378)
S	CCPE	46.220	I Trimestre 2014	T/C - T/I	V	Oblig con el público (bonos)	51.272	51.272	Otros Activos Circulantes	2.887	5.226	(2.338)
FR	CCPE	4.000	I Trimestre 2010	T/C	V	Descalce de balance	4.007	4.118	Otros Activos Circulantes	118	(118)	0
FR	CCPE	5.000	I Trimestre 2010	T/C	V	Descalce de balance	5.009	5.147	Otros Activos Circulantes	147	(147)	0
FR	CCPE	3.000	I Trimestre 2010	T/C	V	Descalce de balance	3.005	3.059	Otros Activos Circulantes	59	(59)	0
FR	CCPE	10.000	I Trimestre 2010	T/C	V	Descalce de balance	10.048	10.118	Otros Activos Circulantes	118	(118)	0
FR	CCPE	4.000	I Trimestre 2010	T/C	V	Descalce de balance	4.023	4.111	Otros Activos Circulantes	111	(111)	0
FR	CCPE	6.000	I Trimestre 2010	T/C	V	Descalce de balance	6.006	5.993	Otros Activos Circulantes	7	7	0
FR	CCPE	4.000	I Trimestre 2010	T/C	V	Descalce de balance	4.018	4.113	Otros Activos Circulantes	113	(113)	0
FR	CCPE	2.000	I Trimestre 2010	T/C	V	Descalce de balance	2.005	2.017	Otros Activos Circulantes	17	(17)	0
FR	CCPE	4.000	I Trimestre 2010	T/C	V	Descalce de balance	4.000	4.011	Otros Activos Circulantes	11	(11)	0
FR	CCPE	8.000	I Trimestre 2010	T/C	V	Descalce de balance	8.000	8.025	Otros Activos Circulantes	25	(25)	0
FR	CCPE	6.944	I Trimestre 2010	T/C	V	Oblig con el público (pagaré)	6.932	6.198	Otros Activos Circulantes	746	746	0
FR	CCPE	2.870	I Trimestre 2010	T/C	V	Oblig con el público (pagaré)	2.878	2.585	Otros Activos Circulantes	285	285	0
FR	CCPE	16.918	I Trimestre 2010	T/C	V	Oblig con el público (pagaré)	16.976	15.103	Otros Activos Circulantes	1.816	1.816	0
FR	CCPE	10.108	I Trimestre 2010	T/C	C	Depósito a plazo	10.144	9.729	Otros Activos Circulantes	379	(379)	0
FR	CCPE	15.198	I Trimestre 2010	T/C	C	Depósito a plazo	15.240	14.764	Otros Activos Circulantes	433	(433)	0
FR	CCPE	8.585	I Trimestre 2010	T/C	C	Depósito a plazo	8.609	8.382	Otros Activos Circulantes	203	(203)	0
FR	CCPE	10.048	I Trimestre 2010	T/C	C	Depósito a plazo	10.083	10.341	Otros Activos Circulantes	293	293	0
FR	CCPE	10.101	I Trimestre 2010	T/C	C	Depósito a plazo	10.135	9.998	Otros Activos Circulantes	104	(104)	0
FR	CCPE	20.139	I Trimestre 2010	T/C	C	Depósito a plazo	20.241	20.640	Otros Activos Circulantes	501	501	0
FR	CCPE	15.168	I Trimestre 2010	T/C	C	Depósito a plazo	15.251	15.478	Otros Activos Circulantes	310	310	0
FR	CCPE	5.059	I Trimestre 2010	T/C	C	Depósito a plazo	5.089	5.142	Otros Activos Circulantes	82	82	0
FR	CCPE	5.062	I Trimestre 2010	T/C	C	Depósito a plazo	5.062	5.202	Otros Activos Circulantes	140	140	0
FR	CCPE	20.179	I Trimestre 2010	T/C	C	Depósito a plazo	20.298	20.816	Otros Activos Circulantes	637	637	0
FR	CCPE	10.266	I Trimestre 2010	T/C	C	Depósito a plazo	10.340	10.618	Otros Activos Circulantes	352	352	0
FR	CCPE	4.577	I Trimestre 2010	T/C	C	Depósito a plazo	4.612	4.744	Otros Activos Circulantes	167	167	0
FR	CCPE	10.206	I Trimestre 2010	T/C	C	Depósito a plazo	10.284	10.585	Otros Activos Circulantes	379	379	0
FR	CCPE	5.064	I Trimestre 2010	T/C	C	Depósito a plazo	5.109	5.248	Otros Activos Circulantes	184	184	0
FR	CCPE	6.077	I Trimestre 2010	T/C	C	Depósito a plazo	6.131	6.328	Otros Activos Circulantes	250	250	0
FR	CCPE	10.114	I Trimestre 2010	T/C	C	Depósito a plazo	10.196	10.415	Otros Activos Circulantes	301	301	0
FR	CCPE	20.254	I Trimestre 2010	T/C	C	Depósito a plazo	20.420	20.977	Otros Activos Circulantes	723	723	0
FR	CCPE	10.130	I Trimestre 2010	T/C	C	Depósito a plazo	10.212	10.431	Otros Activos Circulantes	302	302	0
FR	CCPE	10.235	I Trimestre 2010	T/C	C	Depósito a plazo	10.325	10.586	Otros Activos Circulantes	351	351	0
FR	CCPE	10.148	I Trimestre 2010	T/C	C	Depósito a plazo	10.237	10.497	Otros Activos Circulantes	348	348	0
FR	CCPE	7.053	I Trimestre 2010	T/C	C	Depósito a plazo	7.082	7.080	Otros Activos Circulantes	27	27	0
FR	CCPE	10.070	I Trimestre 2010	T/C	C	Depósito a plazo	10.111	10.109	Otros Activos Circulantes	39	39	0
FR	CCPE	10.070	I Trimestre 2010	T/C	C	Depósito a plazo	10.111	10.128	Otros Activos Circulantes	59	59	0
FR	CCPE	10.070	I Trimestre 2010	T/C	C	Depósito a plazo	10.111	10.128	Otros Activos Circulantes	59	59	0
FR	CCPE	15.172	II Trimestre 2010	T/C	C	Depósito a plazo	15.243	15.257	Otros Activos Circulantes	85	85	0

NOTA 18. CONTINGENCIAS Y RESTRICCIONES

1. CONTINGENCIAS

La Sociedad Matriz y sus filiales tienen las siguientes contingencias:

a) I. Juicios u otros hechos relevantes para SQM S.A. y sus Sociedades filiales

- | | |
|----------------|--|
| 1. Demandante: | Compañía de Salitre y Yodo Soledad S.A. |
| Demandada: | Sociedad Química y Minera de Chile S.A. |
| Fecha demanda: | Diciembre del año 1994 |
| Tribunal: | Juzgado Civil Pozo Almonte |
| Motivo: | Nulidad parcial pertenencia minera Cesard 1 al 29 |
| Instancia: | Prueba rendida |
| Valor nominal: | MUS\$211 |
| 2. Demandante: | Compañía Productora de Yodo y Sales S.A. |
| Demandada: | SQM S.A. |
| Fecha demanda: | Noviembre del año 1999 |
| Tribunal: | Juzgado Civil Pozo Almonte |
| Motivo: | Nulidad parcial pertenencia minera Paz II 1 al 25 |
| Instancia: | Prueba Rendida |
| Valor nominal: | MUS\$162 |
| 3. Demandante: | Compañía Productora de Yodo y Sales S.A. |
| Demandada: | SQM S.A. |
| Fecha demanda: | Noviembre del año 1999 |
| Tribunal: | Juzgado Civil Pozo Almonte |
| Motivo: | Nulidad parcial pertenencia minera Paz III 1 al 25 |
| Instancia: | Prueba Rendida |
| Valor nominal: | MUS\$204 |
| 4. Demandante: | Angélica Allende y sus hijos: Iván Molina y Cristóbal Molina. |
| Demandadas: | Ingeniería, Construcción y Servicios SMR Limitada y, subsidiariamente SQM Nitratos S.A. y sus aseguradores. |
| Fecha demanda: | Mayo del año 2008 |
| Tribunal: | Juzgado Laboral de Antofagasta |
| Motivo: | Accidente del trabajo |
| Instancia: | Prueba |
| Valor nominal: | MUS\$670 |
| 5. Demandante: | Nancy Erika Urra Muñoz. |
| Demandadas: | Fresia Flores Zamorano, Duratec-Vinilit S.A. y SQM S.A. y sus aseguradores. |
| Fecha demanda: | Diciembre del año 2008 |
| Tribunal: | 1 ^{er} Juzgado Civil de Santiago |
| Motivo: | Accidente del trabajo |
| Instancia: | Contestación demanda |
| Valor nominal: | MUS\$550 |
| 6. Demandante: | Agraria Santa Aldina Limitada |
| Demandada: | SQM Perú S.A. |
| Fecha demanda: | Junio del 2009 |
| Tribunal: | Juzgado Civil de Pisco - Perú |
| Motivo: | Demanda de indemnización de perjuicios por supuesto incumplimiento de los términos y modalidades de contrato de distribución de productos. |
| Instancia: | Contestación |
| Valor nominal: | MUS\$6.000 |

7. Demandante:	Eduardo Fajardo Nuñez, Ana María Canales Poblete, Raquel Beltrán Parra, Eduardo Fajardo Beltrán y Martina Fajardo Beltrán
Demandada:	SQM Salar S.A. y sus aseguradores.
Fecha demanda:	Noviembre del 2009
Tribunal:	20 Juzgado Civil Santiago
Motivo:	Accidente del trabajo
Instancia:	Contestación demanda
Valor nominal:	MUS\$1.880

II. Sociedad Química y Minera de Chile S.A. y sus sociedades filiales han estado participando y probablemente continuarán participando en forma habitual y como demandantes o demandadas en determinados procesos judiciales que han sido y serán sometidos al conocimiento y decisión de los Tribunales Arbitrales u Ordinarios de Justicia. Dichos procesos, que se encuentran reglamentados por las disposiciones legales pertinentes, buscan principalmente ejercer u oponer ciertas acciones o excepciones relacionadas con determinadas concesiones mineras constituidas o en trámite de constitución y no afectan o afectarán de manera esencial el desarrollo de Sociedad Química y Minera de Chile S.A. y de sus Sociedades filiales.

III. Soquimich Comercial S.A. ha estado participando y probablemente continuará participando en forma habitual y como demandante en determinados procesos judiciales a través de los cuales busca principalmente cobrar y percibir las cantidades que se le adeudan y que tienen una cuantía nominal, total y aproximada de MUS\$900.

IV. Sociedad Química y Minera de Chile S.A. y sus Sociedades filiales han intentado y continúan actualmente intentando obtener el pago de ciertas cantidades que aún se les adeudan con motivo del ejercicio de sus actividades propias. Dichas cantidades continuarán siendo judicial o extrajudicialmente requeridas por los demandantes, y las acciones y su ejercicio relacionadas con las mismas, se encuentran actual y plenamente vigentes.

V. Sociedad Química y Minera de Chile S.A. y sus Sociedades filiales no han sido legalmente notificadas de otras demandas diferentes a las que se hace referencia en el párrafo I precedente y que persigan obtener la nulidad de determinadas pertenencias mineras que fueron compradas por Sociedad Química y Minera de Chile S.A. y sus Sociedades filiales y cuyo valor proporcional de compra, respecto de la parte afectada por la respectiva superposición, exceda de la cantidad nominal y aproximada de MUS\$150 y que persigan obtener el pago de ciertas cantidades que ellas supuestamente adeuden con motivo del ejercicio de sus actividades propias y que excedan de la cantidad nominal, individual y aproximada de MUS\$150.

b) Restricciones

Los créditos bancarios y obligaciones con el público de Sociedad Química y Minera de Chile S.A. y de sus Sociedades filiales contienen restricciones similares a aquellos créditos y obligaciones de igual naturaleza que se han encontrado vigentes en los momentos pertinentes y que, entre otros, dicen relación con endeudamiento máximo, patrimonio mínimo, relación deuda financiera neta sobre Ebitda y la obligación de mantener ciertos activos que garanticen un mínimo de capacidad de producción por línea de negocio. Salvo lo anterior, Sociedad Química y Minera de Chile S.A. no se encuentra expuesta a otras restricciones en su gestión o a límites de indicadores financieros por contratos y convenios con acreedores.

c) Compromisos:

La Sociedad filial SQM Salar S.A. ha suscrito un contrato de arrendamiento con CORFO en virtud del cual se establece que dicha Sociedad filial, por la explotación de determinadas pertenencias mineras de propiedad de CORFO y por la consiguiente obtención de los productos que resulten de tal explotación, pagará a dicha Corporación la renta anual a que se hace referencia en el contrato ya señalado y cuyo monto se calcula en base a las ventas de cada tipo de producto. El contrato rige hasta el año 2030 y la renta comenzó a ser pagada a contar del año 1996 reflejando en resultados un valor de MUS\$17.747 en 2009 (MUS\$17.712 en 2008).

2. GARANTIAS INDIRECTAS

Las fianzas que no presentan un saldo pendiente de pago reflejan, indirectamente, que las garantías respectivas están vigentes y aprobadas por el Directorio de la Sociedad, y que se encuentran sin utilizar por parte de la correspondiente Sociedad filial.

Garantías Indirectas

Acreedor de la garantía	Deudor		Tipo de garantía	Activos comprometidos		Saldos pendientes de pago a la fecha de cierre de los Estados Financieros			Liberación de garantías				
	Nombre	Relación		Tipo	Valor contable	31/12/2009	31/12/2008	31/12/2010	Activos	31/12/2011	Activos	31/12/2012	Activos
						-	-	-	-	-	-	-	
Australian and New Zeland Bank	SQM North America Corp	Filial	Fianza	-	-	-	-	-	-	-	-	-	
Australian and New Zeland Bank	SQM Europe N.V.	Filial	Fianza	-	-	-	-	-	-	-	-	-	
Generale Bank	SQM North America Corp	Filial	Fianza	-	-	-	-	-	-	-	-	-	
Generale Bank	SQM Europe N.V.	Filial	Fianza	-	-	-	-	-	-	-	-	-	
Kredietbank	SQM North America Corp	Filial	Fianza	-	-	-	-	-	-	-	-	-	
Kredietbank	SQM Europe N.V.	Filial	Fianza	-	-	-	-	-	-	-	-	-	
Bancos e Instituciones Financieras	SQM Investment Corporation N.V.	Filial	Fianza	-	-	-	-	-	-	-	-	-	
Bancos e Instituciones Financieras	SQM Europe N.V.	Filial	Fianza	-	-	-	-	-	-	-	-	-	
Bancos e Instituciones Financieras	SQM North America Corp	Filial	Fianza	-	-	-	-	-	-	-	-	-	
Bancos e Instituciones Financieras	Nitratos Naturais do Chile Ltda.	Filial	Fianza	-	-	-	-	-	-	-	-	-	
Bancos e Instituciones Financieras	SQM México S.A. de C.V.	Filial	Fianza	-	-	-	-	-	-	-	-	-	
Bancos e Instituciones Financieras	SQM Brasil Ltda.	Filial	Fianza	-	-	-	-	-	-	-	-	-	
Banque Nationale de Paris	SQM Investment Corporation N.V.	Filial	Fianza	-	-	-	-	-	-	-	-	-	
Sociedad Nacional de Minería A.G.	SQM Potasio S.A.	Filial	Fianza	-	-	-	-	-	-	-	-	-	
Royal Bank of Canada	SQM Investment Corporation N.V.	Filial	Fianza	-	-	-	-	-	-	-	-	-	
Citibank N.Y	SQM Investment Corporation N.V.	Filial	Fianza	-	-	-	-	-	-	-	-	-	
BBVA Banco Bilbao Vizcaya Argentaria	Royal Seed Trading Corp. A.V.V.	Filial	Fianza	-	-	100.053	100.204	-	-	-	-	-	
ING Capital LLC	Royal Seed Trading Corp. A.V.V.	Filial	Fianza	-	-	80.055	80.215	-	-	-	-	-	
JP Morgan Chase Bank	SQM Industrial S.A.	Filial	Fianza	-	-	-	-	-	-	-	-	-	
Export Development Canada	SQM Investment Corporation N.V.	Filial	Fianza	-	-	50.019	50.032	-	-	-	-	-	
BBVA Bancomer S.A.	Royal Seed trading Corp A.V.V.	Filial	Fianza	-	-	75.000	-	-	-	-	-	-	

NOTA 19. CAUCIONES OBTENIDAS DE TERCEROS

Las principales fianzas solidarias constituidas para garantizar a Soquimich Comercial S.A. el cumplimiento de las obligaciones de los contratos de los mandatos comerciales de distribución y venta de fertilizantes, son las siguientes:

Razon social	MUS\$
Llanos y Wammes Soc. Com. Ltda.	2.037
Fertglobal Chile Ltda. y Bramelli	3.352
Tattersall S.A.	1.134

NOTA 20. MONEDA NACIONAL Y EXTRANJERA

Rubro	Moneda	Monto	
		31-12-2009	31-12-2008
		MUS\$	MUS\$
Activos Circulantes			
Disponible	Dólares	5	26
Disponible	Pesos no reajustables	49	24
Disponible	Euro	38	8
Depósitos a plazo	Pesos no reajustables	230.943	-
Depósitos a plazo	Pesos reajustables	43.599	-
Depósitos a plazo	Dólares	27.073	71.694
Valores negociables	Dólares	5.387	19.553
Deudores por venta	Dólares	37	256
Deudores varios	Dólares	2.489	19
Deudores varios	Pesos no reajustables	469	82
Deudores varios	Pesos reajustables	117	64
Doctos. y Ctas. por cobrar empresas relacionadas	Pesos no reajustables	-	27.932
Doctos. y Ctas. por cobrar empresas relacionadas	Dólares	788.141	554.970
Doctos. y Ctas. por cobrar empresas relacionadas	Euro	75.963	26.633
Doctos. y Ctas. por cobrar empresas relacionadas	Real	1.399	1.043
Existencias	Dólares	65.129	10.164
Impuestos por recuperar	Pesos reajustables	8.105	2.302
Impuestos por recuperar	Dólares	12.256	5.407
Impuestos por recuperar	Pesos no reajustables	102	71
Gastos pagados por anticipado	Dólares	1.183	2.237
Impuestos diferidos	Dólares	31.426	56.522
Otros activos circulantes	Dólares	610	675
Otros activos circulantes	Pesos reajustables	758	-
Otros activos circulantes	Pesos no reajustables	68.252	-
Activos fijos			
Terrenos	Dólares	43.798	43.798
Construcciones y obras de infraestructura	Dólares	160.719	134.855
Maquinarias y equipos	Dólares	70.295	70.440
Otros activos fijos	Dólares	13.009	12.548
Mayor valor retasación técnica activo fijo	Dólares	1.336	1.336
Depreciación	Dólares	(131.458)	(116.376)
Otros activos			
Inversiones en empresas relacionadas	Dólares	1.098.409	1.052.943
Inversiones en empresas relacionadas	Pesos no reajustables	28	24
Inversiones en empresas relacionadas	Dirham	-	181
Menor valor de inversiones	Dólares	16.691	17.804
Menor valor de inversiones	Pesos no reajustables	(1.055)	(1.260)
Deudores a largo plazo	Pesos reajustables	26	34
Deudores a largo plazo	Pesos no reajustables	54	18
Deudores a largo plazo	Dólares	2.539	-
Documentos y cuentas por cobrar EE.RR. L/P	Dólares	198.878	186.350
Intangibles	Dólares	3.673	3.673
Amortización	Dólares	(2.108)	(1.705)
Otros	Dólares	25.075	19.489
TOTAL ACTIVOS			
	Dólares	2.434.592	2.146.678
	Pesos no reajustables	298.842	26.891
	Euro	76.001	26.641
	Pesos reajustables	52.605	2.400
	Real	1.399	1.043
	Dirham	-	181

Rubro	Moneda	Hasta 90 días				90 días a 1 año			
		31-12-2009		31-12-2008		31-12-2009		31-12-2008	
		Monto	Tasa int. Prom. Anual	Monto	Tasa int. Prom. Anual	Monto	Tasa int. Prom. Anual	Monto	Tasa int. Prom. Anual
Pasivos Circulantes									
Obligac. con Bancos e Instituc. Financieras	Dólares	51.951	4,5429%	40.525	7,12%	-	-	40.488	6,66%
Obligac. con Bancos e Instituc. Financieras L/P porción C/P	Dólares	375	3,506%	-	-	656	2,6769%	-	-
Obligac. con el público (Pagarés)	Pesos no reajustables	29.363	3,6%	-	-	-	-	-	-
Obligac. con el público - Porción c/p bonos	Pesos reajustables	3.890	4,9%	-	-	6.998	3,5%	2.577	4,00%
Obligac. con el público - Porción c/p bonos	Dólares	-	-	-	-	2.577	6,125%	5.352	6,125%
Obligac. con el público - Porción c/p bonos	Pesos no reajustables	1.387	7	-	-	1.391	5,5%	-	-
Dividendos por pagar	Pesos no reajustables	792	-	601	-	-	-	-	-
Cuentas por pagar	Dólares	632	-	1.726	-	135	-	-	-
Cuentas por pagar	Pesos no reajustables	7.000	-	7.191	-	2.031	-	-	-
Cuentas por pagar	Euro	5	-	2	-	-	-	-	-
Cuentas por pagar	Otras monedas	1	-	31	-	-	-	-	-
Acreedores varios	Pesos reajustables	-	-	55	8,50%	300	8,50%	171	8,50%
Doc. y Ctas. por pagar EE.RR.	Dólares	-	-	-	-	344.856	-	296.995	-
Doc. y Ctas. por pagar EE.RR.	Pesos no reajustables	-	-	-	-	1.083	-	617	-
Doc. y Ctas. por pagar EE.RR.	Otras monedas	-	-	-	-	5.076	-	5.076	-
Provisiones	Dólares	1.601	-	4.357	-	-	-	693	-
Provisiones	Pesos no reajustables	-	-	2.273	-	2.022	-	-	-
Retenciones	Pesos no reajustables	410	-	3.423	-	3.361	-	5.000	-
Retenciones	Dólares	9.594	-	-	-	-	-	139	-
Impuesto a la renta	Dólares	-	-	-	-	353	-	5.407	-
Ingresos percibidos por adelantado	Dólares	1.253	-	2.536	-	-	-	-	-
Otros pasivos circulantes	Pesos no reajustables	-	-	-	-	525	-	-	-
Otros pasivos circulantes	Pesos reajustables	-	-	3.316	-	-	-	-	-
Total pasivos circulantes									
	Pesos reajustables	3.890		3.371		7.298		2.748	
	Dólares	65.406		49.144		348.577		349.074	
	Pesos no reajustables	38.952		13.488		10.413		5.617	
	Euro	5		2		-		-	
	Otras Monedas	1		31		5.076		5.076	

Rubro	Moneda	1 a 3 años		3 a 5 años		5 a 10 años		mas de 10 años	
		Monto	Tasa int. Prom. Anual	Monto	Tasa int. Prom. Anual	Monto	Tasa int. Prom. Anual	Monto	Tasa int. Prom. Anual
		Pasivos Largo Plazo al 31 de diciembre de 2009							
Obligaciones con Banco e Inst. Financieras l/p	Dolares	70.000	3,506%	140.000	2,68%	-	-	-	-
Obligaciones con el público L/P (bonos)	Pesos reajustables	18.585	4%	74.339	3,17%	53.501	4,38%	179.840	4,71%
Obligaciones con el público L/P (bonos)	Pesos no reajustables	-	-	143.957	5,93%	-	-	-	-
Obligaciones con el público L/P (bonos)	Dolares	-	-	-	-	200.000	6,125%	-	-
Acreedores varios L/P	Pesos reajustables	186	8,50%	-	-	-	-	-	-
Provisiones largo plazo	Pesos no reajustables	-	-	-	-	-	-	5.628	8,00%
Provisiones largo plazo	Dolares	20.112	-	-	-	-	-	-	-
Impuestos diferidos largo plazo	Dolares	11.061	-	-	-	-	-	-	-
Total pasivos a largo plazo									
	Pesos reajustables	186		61.948		-		264.316	
	Dolares	101.173		140.000		200.000		-	
	Pesos no reajustables	-		143.957		-		5.628	

Pasivos Largo Plazo al 31 de diciembre de 2008

Rubro	Moneda	1 A 3 años		3 a 5 años		5 a 10 años		mas de 10 años	
		Monto	Tasa int. Prom. Anual	Monto	Tasa int. Prom. Anual	Monto	Tasa int. Prom. Anual	Monto	Tasa int. Prom. Anual
Obligaciones con el Público L/P (Bonos)	Pesos reajustables	-	-	-	-	-	-	85.940	4,00%
Obligaciones con el Público L/P (Bonos)	Dólares	-	-	-	-	200.000	6,125%	-	-
Acreedores varios L/P	Pesos reajustables	397	8,50%	-	-	-	-	-	-
Provisiones largo plazo	Pesos no reajustables	-	-	-	-	-	-	3.327	8,00%
Provisiones largo plazo	Dólares	12.032	-	-	-	-	-	-	-
Impuestos diferidos largo plazo	Dólares	10.419	-	-	-	60	-	-	-
Total pasivos a largo plazo									
	Pesos reajustables	397		-		-		85.940	
	Dólares	22.451		-		200.060		-	
	Pesos no reajustables	-		-		-		3.327	

NOTA 21. SANCIONES

Durante los períodos terminados al 31 de diciembre de 2009 y 2008, la Superintendencia de Valores y Seguros u otras autoridades administrativas, no han aplicado ningún tipo de sanción a la Sociedad, a sus Directores o Administradores en su calidad de tal.

NOTA 22. HECHOS POSTERIORES

Con fecha 23 de febrero de 2010, se informó a la Superintendencia de Valores y Seguros, que el Directorio de Sociedad Química y Minera de Chile S.A. reunido en forma extraordinaria el día 22 de febrero de 2010, acordó por unanimidad de los asistentes a la sesión aprobar la detención de las operaciones productivas relacionadas con los sectores mineros de El Toco y Pampa Blanca.

La decisión de detener las operaciones indicadas fue tomada por el Directorio en consideración esencial a que la demanda mundial de nitratos y yodo se vio afectada de manera significativa a partir del cuarto trimestre del año 2008, como consecuencia de la crisis financiera que se inició en ese período, lo que se tradujo en menores volúmenes de venta que la sociedad ha debido enfrentar en los últimos 15 meses, y que unido a los niveles de producción de SQM, ha provocado un importante aumento de los inventarios de nitratos y yodo de SQM.

Como consecuencia de esta detención, las producciones totales de nitratos de SQM para el año 2010 debieran disminuir levemente respecto del año anterior. Por una parte, las producciones de nitrato de sodio disminuirán producto de la detención del sector minero El Toco, lo que por otra parte será parcialmente compensado por el inicio de la operación durante el segundo semestre del año 2010 de una nueva planta de nitrato de potasio ubicada en Coya Sur.

Respecto de las producciones de yodo, para el año 2010 se estima una reducción de aproximadamente un 20% respecto de los volúmenes de producción registrados durante el año 2008.

El Directorio consideró que aún en el evento que se presentara un aumento en la demanda de nitratos y yodo, superiores a las tasas actualmente proyectadas, los actuales niveles de inventarios y la capacidad instalada de producción disponible, incluye las faenas de Pampa Blanca y el Toco, permitirá a SQM responder de manera rápida y eficiente a tales mayores demandas.

Los activos fijos asociados a las operaciones productivas de los sectores mineros El Toco y Pampa Blanca presentan un valor contable, neto de depreciaciones, de MUS\$82.204 al 31 de diciembre de 2009. Producto de la detención de estas operaciones la compañía estima que no existe deterioro en los activos fijos asociados a estas faenas, en base al análisis de los flujos futuros.

La Gerencia, no tiene conocimiento de otros hechos significativos, ocurridos entre el 31 de diciembre de 2009 y la emisión de estos Estados Financieros Consolidados (25 de febrero de 2010), que puedan afectarlos significativamente.

NOTA 23. MEDIO AMBIENTE

La protección del medio ambiente es una preocupación permanente de SQM, tanto en sus procesos productivos como en los productos manufacturados. Este compromiso está respaldado por los principios que declara la empresa en su Política de Desarrollo Sustentable.

SQM opera bajo un Sistema de Gestión Ambiental (SGA), logrando así la mejora continua de su desempeño ambiental mediante la aplicación efectiva de la Política de Desarrollo Sustentable de SQM.

Los desembolsos en que ha incurrido SQM al 31 diciembre de 2009 por concepto de inversiones en procesos productivos, verificación y control del cumplimiento de ordenanzas y leyes relativas a procesos e instalaciones industriales ascienden a MUS\$9.324 y su desglose es el siguiente:

Proyectos	Monto	Desembolso futuro
	MUS\$	MUS\$
Habilitación campamento, casas de cambio y baños, casinos e instalaciones sanitarias	1.369	232
Evaluaciones ambientales	3.163	568
Manejo residuos domésticos e industriales	983	138
Manejo de substancias peligrosas	444	1.107
Plan de seguimiento ambiental compromiso SEIA	370	452
Estudios ambientales	42	70
Mejoras campamento M. Elena - calles	689	-
Mejoras ambientales	1.029	463
Gerencia de medio ambiente *	1.235(*)	1.239(**)
Total	9.324	4.269

* Corresponde al presupuesto del año 2009

** Corresponde al presupuesto del año 2010

Las operaciones que utilizan el caliche como materia prima, se desarrollan en un área geográfica del tipo desértico con condiciones de clima favorables para el secado de sólidos y la evaporación de líquidos utilizando energía solar. Las operaciones extractivas de minerales de cielo abierto, por su baja relación estéril a mineral, generan depósitos remanentes que alteran levemente el entorno. Durante el proceso extractivo y posterior chancado del mineral se produce emisión de material particulado, lo que es normal para este tipo de operaciones. En la localidad Maria Elena, este material particulado afecta la calidad del aire superando la norma MP10. La empresa ha implementado una serie de medidas que han permitido mejorar notablemente la calidad del aire en Maria Elena, tanto en el marco del Plan de Descontaminación para esta localidad, como para dar cumplimiento a su política de Desarrollo Sustentable. En octubre del 2005, la Sociedad obtuvo la aprobación ambiental para el proyecto "cambio Tecnológico Maria Elena."

La operación de este proyecto permitió reducir las emisiones de material particulado requerida por la normativa ambiental. El proyecto está en operación desde enero 2009, habiendo logrado dejar fuera de servicio definitivamente la antigua planta de chancado de Maria Elena a partir del 5 de julio del 2008, con la consecuente mejora en calidad del aire.

Junto a esto, la empresa desarrolla en todas sus operaciones planes de seguimiento y monitoreo ambiental en base a estudios científicos especializados y desarrolla anualmente un programa de capacitación en materias ambientales, tanto para sus trabajadores directos como para los de empresas contratistas. En este contexto, SQM suscribió un convenio con la Corporación Nacional Forestal (CONAF) con el objeto de hacer un monitoreo de la actividad de las colonias de flamencos de los sistemas de lagunas del Salar de Atacama, que incluye conteo de avifauna y seguimiento del proceso reproductivo. El seguimiento ambiental que mantiene SQM en el Salar de Atacama y en otros sistemas donde opera, están respaldados por numerosos estudios que han integrado diversos esfuerzos científicos de prestigiosos centros de investigación, tales como Dictuc de la Pontificia Universidad Católica y la Facultad de Ciencias Agronómicas de la Universidad de Chile.

Además, en el marco de los estudios ambientales que realiza la empresa para sus nuevos proyectos, se están realizando importantes trabajos de registro del patrimonio cultural prehispánico e histórico, así como de protección de sitios patrimoniales, de acuerdo a la legislación vigente. Estas acciones se han realizado especialmente en los alrededores de María Elena y de la Planta Nueva Victoria. Este esfuerzo está siendo acompañado de acciones de difusión para la comunidad y de puesta en valor en museos locales y regionales.

Tal como enfatiza uno de los puntos de su Política de Desarrollo Sustentable, la empresa trabaja por mantener una relación de buen vecino y participar del desarrollo de las comunidades cercanas a sus operaciones, apoyando proyectos y actividades conjuntas que conducen a mejorar la calidad de vida de dichas comunidades. Por ello, la empresa ha enfocado sus acciones en el rescate del patrimonio histórico, la capacitación y el desarrollo socio-cultural, ámbitos en los que realiza variadas acciones en forma individual o en conjunto con organismos públicos y privados.

NOTA 24. DEPOSITOS A PLAZO

En anexo adjunto detalle de depósitos a plazo al 31 de diciembre de 2009 y 2008.

Entidad receptora del depósito	Tipo de depósito	Moneda origen	Tasa de interés	Fecha colocación	Fecha vencimiento	Capital en MUS\$	Interés devengado a la fecha MUS\$	Saldo año actual en MUS\$	Saldo año anterior MUS\$
Corpbanca	A plazo fijo	Pesos chilenos	0,07%	04-11-2009	04-01-2010	10.472	14	10.486	-
Banco Crédito Inversiones	A plazo fijo	Pesos chilenos	0,06%	05-11-2009	05-01-2010	15.612	17	15.629	11.015
Banco Crédito Inversiones	A plazo fijo	Pesos chilenos	0,06%	06-11-2009	07-01-2010	8.776	10	8.786	-
Banco Santander - Santiago	A plazo fijo	Pesos chilenos	0,05%	09-11-2009	21-01-2010	10.193	9	10.202	44.451
Banco de Chile	A plazo fijo	Pesos chilenos	0,07%	17-11-2009	18-01-2010	9.742	9	9.751	-
Banco de Chile	A plazo fijo	Pesos chilenos	0,08%	23-11-2009	01-02-2010	19.602	20	19.622	-
Banco de Chile	A plazo fijo	Pesos chilenos	0,09%	23-11-2009	22-02-2010	4.908	6	4.914	-
Corpbanca	A plazo fijo	Pesos chilenos	0,10%	23-11-2009	22-02-2010	19.483	25	19.508	-
Banco de Chile	A plazo fijo	Pesos chilenos	0,08%	23-11-2009	23-03-2010	19.468	20	19.488	-
Corpbanca	A plazo fijo	Pesos chilenos	0,12%	23-11-2009	23-03-2010	9.781	15	9.796	-
Banco Santander - Santiago	A plazo fijo	Pesos chilenos	0,08%	23-11-2009	23-03-2010	9.781	10	9.791	-
Corpbanca	A plazo fijo	Pesos chilenos	0,11%	27-11-2009	16-03-2010	4.861	6	4.867	-
Corpbanca	A plazo fijo	Pesos chilenos	0,11%	27-11-2009	16-03-2010	5.804	7	5.811	-
Banco de Chile	A plazo fijo	Pesos chilenos	0,07%	03-12-2009	10-02-2010	14.835	10	14.845	-
Banco de Chile	A plazo fijo	Pesos chilenos	0,06%	04-12-2009	15-02-2010	4.970	3	4.973	-
Banco Crédito e Inversiones	A plazo fijo	Pesos chilenos	0,09%	23-12-2009	30-03-2010	7.005	2	7.007	-
Banco Crédito e Inversiones	A plazo fijo	Pesos chilenos	0,09%	23-12-2009	30-03-2010	10.002	2	10.004	-
Banco Crédito e Inversiones	A plazo fijo	Pesos chilenos	0,09%	24-12-2009	30-03-2010	9.982	2	9.984	-
Banco Crédito e Inversiones	A plazo fijo	Pesos chilenos	0,09%	24-12-2009	30-03-2010	9.982	2	9.984	-
Banco de Chile	A plazo fijo	Pesos chilenos	0,09%	28-12-2009	08-04-2010	15.042	1	15.043	-
Banco Crédito Inversiones	A plazo fijo	Pesos chilenos	0,03%	30-12-2009	07-01-2010	10.452	-	10.452	-
Banco de Chile	A plazo fijo	Dólar estadounidense	1,85%	22-12-2009	28-01-2010	15.000	7	15.007	-
Banco Santander - Santiago	A plazo fijo	Dólar estadounidense	1,35%	28-12-2009	26-01-2010	10.300	1	10.301	-
Banco Santander - Santiago	A plazo fijo	Unidad de Fomento	3,59%	24-11-2009	24-03-2010	9.707	36	9.743	-
Banco Santander - Santiago	A plazo fijo	Unidad de Fomento	3,59%	24-11-2009	24-03-2010	9.790	36	9.826	-
Banco Santander - Santiago	A plazo fijo	Unidad de Fomento	3,85%	26-11-2009	09-03-2010	9.735	36	9.771	-
Banco de Chile	A plazo fijo	Unidad de Fomento	3,70%	25-11-2009	24-02-2010	9.837	36	9.873	-
Banco de Chile	A plazo fijo	Unidad de Fomento	3,85%	26-11-2009	09-03-2010	4.370	16	4.386	-
Citibanck N.A.	Overnight	Dólar estadounidense	0,05%	31-12-2009	04-01-2010	1.765	-	1.765	205
BBVA Banco Bilbao Vizcaya Argentaria	A plazo fijo	Dólar estadounidense	0,00%	-	-	-	-	-	16.022
TOTAL			-	-	-	301.257	358	301.615	71.693

NOTA 25. ADOPCION DE NORMAS INTERNACIONALES DE INFORMACION FINANCIERA

Como es de público conocimiento, el país está comprometido a desarrollar un plan de convergencia para adoptar íntegramente las Normas Internacionales de Información Financiera - NIIF (IFRS, según su sigla en inglés). En conformidad con lo establecido sobre esta materia por el Colegio de Contadores de Chile y la Superintendencia de Valores y Seguros a través del oficio circular N° 427 de fecha 28 de diciembre de 2007, la Sociedad adoptará dichas normas a contar del 1 de enero de 2010. Producto de lo anterior, se originarán cambios sobre los saldos patrimoniales al 1 de enero de 2010 y se afectará la determinación de los resultados para los ejercicios futuros. Asimismo, en el 2010, para efectos comparativos, los estados financieros del ejercicio 2009 deberán presentarse de acuerdo con la nueva normativa, los que así determinados, pueden diferir de los aquí presentados.

INFORME DE LOS INSPECTORES DE CUENTAS

Hemos examinado los Estados Financieros de la Sociedad Química y Minera de Chile S.A. correspondiente a ejercicio terminado el 31 de diciembre de 2009.

Nuestro examen y revisión como Inspectores de Cuenta abarcó la comparación de los saldos de cuenta del Libro Mayor con las del Balance General y sus correspondientes Estados de Resultados al 31 de diciembre de 2009, encontrándose conforme sus saldos.



Oriana Lazo M.



Mauricio Quiroz J.



- Estados Financieros Condensados

BALANCE GENERAL CONDENSADOS

	SQM Industrial S.A.		SQM Potasio S.A.		Minera Nueva Victoria S.A.	
	2009	2008	2009	2008	2009	2008
	MUS\$	MUS\$	MUS\$	MUS\$	MUS\$	MUS\$
ACTIVOS						
Disponible	54.975	106.514	181.322	125.018	-	-
Deudores	292.233	261.078	26.246	69.475	37	42
Empresas relacionadas	112.496	128.438	457.059	388.940	65.426	62.349
Existencias	643.924	714.377	177.234	183.496	333	347
Otros	40.118	38.905	26.279	2.856	246	481
Total activos circulantes	1.143.746	1.249.312	868.140	769.785	66.042	63.219
Terrenos	6.089	4.538	7.438	7.438	14.300	14.300
Construcciones y obras de infraestructura	525.812	389.647	482.948	419.613	5.106	4.362
Maquinarias y equipos	412.398	386.459	311.168	250.883	1.933	1.595
Otros activos fijos	79.622	82.705	27.133	17.131	157	27
Depreciación (menos)	(503.478)	(440.069)	(302.805)	(251.768)	(4.533)	(3.770)
Total activos fijos	520.443	423.280	525.882	443.297	16.963	16.514
Otros activos fijos	66.544	52.025	19.321	17.693	5.085	7.202
TOTAL ACTIVOS	1.730.733	1.724.617	1.413.343	1.230.775	88.090	86.935
PASIVOS						
Empresas relacionadas	790.136	722.859	307.157	241.525	-	601
Otros	207.035	188.091	212.670	129.813	1.928	2.354
Total pasivos circulantes	997.171	910.950	519.827	371.338	1.928	2.955
Empresas relacionadas	1.781	1.781	198.878	186.350	-	-
Provisiones	22.131	18.033	1.215	950	16	9
Otros	2.201	7.729	187.875	260.878	0	1.413
Total pasivos largo plazo	26.113	27.543	387.968	448.178	16	1.422
Interés minoritario	51.109	52.224	97.738	68.897	76	76
Patrimonio	656.340	733.900	407.810	342.362	86.070	82.482
TOTAL PASIVOS Y PATRIMONIO	1.730.733	1.724.617	1.413.343	1.230.775	88.090	86.935

ESTADOS DE RESULTADOS CONDENSADOS

	SQM Industrial S.A.		SQM Potasio S.A.		Minera Nueva Victoria S.A.	
	2009	2008	2009	2008	2009	2008
	MUS\$	MUS\$	MUS\$	MUS\$	MUS\$	MUS\$
Ingresos de la explotación	1.395.080	1.611.285	584.252	746.942	1.895	163
Costos de explotación	(1.276.819)	(1.306.357)	(397.996)	(311.817)	(3.005)	(2.436)
Margen de explotación	118.261	304.928	186.256	435.125	(1.110)	(2.273)
Gastos de administración y ventas	(49.638)	(54.318)	(4.201)	(6.577)	(1)	(7)
Resultado de explotación	68.623	250.610	182.055	428.548	(1.111)	(2.280)
Ingresos fuera de la explotación	36.600	30.324	23.765	20.594	5.874	5.710
Egresos fuera de la explotación	(84.500)	(43.283)	(31.594)	(55.669)	(463)	(283)
Resultado antes de impuesto	20.723	237.651	174.226	393.473	4.300	3.147
Impuesto a la renta	(1.195)	(26.137)	(45.105)	(79.668)	(712)	(698)
Interés minoritario	(703)	(2.648)	(28.828)	(52.378)	0	1
Amortización mayor valor de inversiones	-	-	-	-	-	-
RESULTADO DEL EJERCICIO	18.825	208.866	100.293	261.427	3.588	2.450

NOTAS A LOS ESTADOS FINANCIEROS CONDENSADOS

1. Los Estados Financieros de las Sociedades se preparan de acuerdo con los principios generalmente aceptados emitidos por el Colegio de Contadores de Chile A.G. y normas e instrucciones específicas impartidas por la Superintendencia de Valores y Seguros, de existir discrepancias primarán las normas impartidas por la Superintendencia.
2. Los Estados Financieros se preparan en dólares estadounidenses, convirtiéndose las diversas monedas de origen al tipo de cambio de cierre (\$507,10 para el año 2009 y \$636,45 para el año 2008).
3. El activo fijo se valoriza al costo, la depreciación del período se calcula linealmente sobre la base de los años de vida útil técnica remanente de los bienes, estimada por la administración.
4. Las existencias de productos terminados y en proceso, se valorizan al costo promedio de producción, la cual se presenta neta de provisiones.

Las provisiones se han constituido en base a un estudio técnico que cubre las distintas variables que afectan a los productos en existencia (densidad, humedad, entre otras).

Los materiales e insumos recepcionados, se valorizan al costo de adquisición promedio y los que se encuentran en tránsito, al costo incurrido al cierre del período.

El costo de las existencias no excede su valor neto de realización.

5. Las inversiones en empresas relacionadas han sido valorizadas de acuerdo al método del valor patrimonial, eliminando los resultados no realizados entre filiales, dando reconocimiento a la participación en los resultados sobre la base devengada.

Los abajo firmantes se declaran responsables de la información contenida en los presentes estados financieros y en sus respectivas notas explicativas asumiendo por lo tanto la responsabilidad legal correspondiente.

6. Adopción de normas internacionales de información financiera.

Como es de público conocimiento, el país está comprometido a desarrollar un plan de convergencia para adoptar integralmente las Normas Internacionales de Información Financiera - NIIF (IFRS, según su sigla en inglés). En conformidad con lo establecido sobre esta materia por el Colegio de Contadores de Chile y por la Superintendencia de Valores y Seguros a través del oficio circular N° 427 de fecha 28 de diciembre de 2007, la Sociedad y sus filiales adoptarán dichas normas a contar del 1 de enero de 2010. Producto de lo anterior, se originarán cambios sobre los saldos patrimoniales al 1 de enero de 2010 y se afectará la determinación de los resultados para los ejercicios futuros. Asimismo, en el 2010, para efectos comparativos, los estados financieros del ejercicio 2009 deberán presentarse de acuerdo con la nueva normativa, los que así determinados, pueden diferir de los aquí presentados.



Macarena Briseño Correa
Gerente Contraloría y Control de Gestión



Patricio Contesse González
Gerente General



■ Información Adicional

INFORMACION FINANCIERA

a) Indices Financieros

LIQUIDEZ	31/12/2009	31/12/2008
Liquidez corriente	3,20	3,00
Razón ácida	1,72	1,59

ENDEUDAMIENTO	31/12/2009	31/12/2008
	%	%
Razón de endeudamiento	115,26	72,25
Deuda CP/Deuda total	32,27	42,18
Deuda LP/Deuda total	67,73	57,82
Cobertura gastos financieros (veces)	13,63	31,01

ACTIVIDAD	31/12/2009	31/12/2008
Total de activos (MUS\$)	3.203.134	2.567.215
Rotación de inventario	1,55	2,28
Permanencia de inventario	232	158

b) Resultados *

Al 31 de diciembre de 2009

	Chile	Latinoamérica y Caribe	Europa	E.E.U.U.	Asia y Otros	Total
	MUS\$	MUS\$	MUS\$	MUS\$	MUS\$	MUS\$
Ingresos de explotación	255.435	152.329	466.954	325.102	237.071	1.436.891
Costos de explotación	236.817	103.099	259.083	174.519	142.570	916.088

Al 31 de diciembre de 2008

	Chile	Latinoamérica y Caribe	Europa	E.E.U.U.	Asia y Otros	Total
	MUS\$	MUS\$	MUS\$	MUS\$	MUS\$	MUS\$
Ingresos de explotación	364.497	297.770	443.794	358.584	309.474	1.774.119
Costos de explotación	260.879	210.975	250.473	194.273	139.654	1.056.254

(*) La distribución de ingresos aquí presentados corresponde a las ventas de las filiales según la región donde se ubican, y no necesariamente refleja el destino final de productos.

c) Otros rubros de Resultados

	31/12/2009	31/12/2008
	MUS\$	MUS\$
Resultado de explotación	411.908	632.156
Gastos financieros	(30.979)	(19.957)
Resultado fuera de explotación	(36.986)	(19.306)
R.A.I.I.D.A.I.E.	576.925	732.437
Resultado después de impuestos	327.056	501.407

c) Rentabilidad

	31/12/2009	31/12/2008
	%	%
Rentabilidad del patrimonio	22,33	37,91
Rentabilidad del activo	11,34	22,02
Rendimiento de activos operacionales (1)	16,52	29,44
Utilidad por acción (US\$)	1,24	1,91
Retorno de dividendos serie A (2)	3,31	2,80
Retorno de dividendos serie B (2)	3,67	2,92

(1) Cálculo de los Activos Operacionales:

	31/12/2009	31/12/2008
	MUS\$	MUS\$
Activos Totales	3.203.134	2.567.215
Menos:		
Deudores varios corto plazo	(16.058)	(6.743)
Deudores varios largo plazo	(4.209)	(767)
Impuestos por recuperar	(68.903)	(37.081)
Impuestos diferidos	(5.377)	(34.802)
Otros activos circulantes no operacionales	(72.825)	(2.102)
Inversión en empresas relacionadas	(55.205)	(36.951)
Menor valor de inversiones	(29.725)	(31.901)
Mayor valor de inversiones	1.073	1.279
Otros activos LP no operacionales	(14.369)	(5.524)
TOTAL ACTIVO OPERACIONAL	2.937.536	2.412.623

(2) El retorno de dividendos repartidos por acción durante el período se calcula dividiéndolo por el precio de cierre del mismo. Los dividendos de las acciones serie A y B son iguales, no existen diferencias económicas entre las series.

ANALISIS FLUJO DE EFECTIVO

Durante el período la Sociedad originó flujo neto positivo por actividades de la operación por un monto de MUS\$371.354 (flujo neto positivo de MUS\$457.314 en 2008), flujo neto positivo originado por actividades de financiamiento ascendente a MUS\$202.491 (flujo neto negativo de MUS\$38.404 en 2008) y flujo neto negativo originado por actividades de inversión por un monto de MUS\$372.960 (flujo neto negativo de MUS\$278.807 en 2008) que proviene de lo siguiente:

Flujo originado por actividades de la operación:

	31/12/2009	31/12/2008
	MUS\$	MUS\$
Utilidad del ejercicio	327.056	501.407
Resultado en venta de activos	(228)	(4.180)
Depreciación	151.721	110.575
Otros abonos a resultado (menos)	(18.180)	(19.486)
Otros cargos a resultado	223.199	269.655
Variación de activos que afectan el flujo efectivo	(143.388)	(376.206)
Variación de pasivos que afectan el flujo efectivo	(170.160)	(27.943)
Utilidad (pérdida) del interés minoritario	1.334	3.492
FLUJO NETO POSITIVO ORIGINADO POR ACTIVIDADES DE LA OPERACION	371.354	457.314

Flujo originado por actividades de financiamiento:

	31/12/2009	31/12/2008
	MUS\$	MUS\$
Obtención de préstamos	411.527	280.000
Obligaciones con el público	372.347	-
Pago de préstamos	(190.333)	(100.000)
Pago de dividendos (menos)	(345.647)	(212.831)
Pago de obligaciones con el público	(35.402)	(5.573)
Pago de gastos por emisión y colocación de obligaciones con el público	(8.093)	-
Otros desembolsos por financiamiento	(1.908)	-
FLUJO NETO (NEGATIVO) POSITIVO ORIGINADO POR ACTIVIDADES DE FINANCIAMIENTO	202.491	(38.404)

Flujo originado por actividades de inversión:

	31/12/2009	31/12/2008
	MUS\$	MUS\$
Ventas de activo fijo	1.810	25.969
Ventas de inversiones permanentes	-	1.688
Venta de otras inversiones	20.121	-
Otros ingresos de inversión	2.170	721
Incorporación de activos fijos	(357.007)	(275.893)
Pago de gastos intereses capitalizados	(19.231)	(10.723)
Inversiones permanentes	(3.580)	-
Inversiones en instrumentos financieros	(15.043)	(20.121)
Otros desembolsos de inversión (menos)	(2.200)	(448)
FLUJO NETO NEGATIVO ORIGINADO POR ACTIVIDADES DE INVERSION	(372.960)	(278.807)

REMUNERACIONES DEL DIRECTORIO Y LA ADMINISTRACION

a) Resumen dietas Directorio Enero-Diciembre 2009

Directores	SQM S.A.		SQMC S.A.		Total (Ch\$)
	Directorio (Ch\$)	Comite de Directores (Ch\$)	Directorio (Ch\$)	Comite de Directores (Ch\$)	
Julio Ponce Lerou	1.588.815.774	-	75.552.288	-	1.664.368.062
Hernan Büchi Buc	226.568.058	11.306.784	-	-	237.874.842
Eduardo Novoa Castellon	228.925.981	13.664.707	-	-	242.590.688
Kendrick Taylor Wallace	226.806.182	-	-	-	226.806.182
Wayne Brownlee	226.806.182	-	-	-	226.806.182
José María Eyzaguirre Baeza	227.878.811	-	-	-	227.878.811
Daniel Yarur Elsaca	227.878.811	12.617.537	-	-	240.496.348
Wolf von Appen Behrman	233.145.873	-	-	-	233.145.873
Total	3.186.825.672	37.589.028	75.552.288	-	3.299.966.988

b) Los gastos del Directorio durante el año 2009, agrupados por ítemes relevantes, fueron:

Concepto	Monto US\$
Alojamiento, pasajes, alimentación y otros	60.000
TOTAL	60.000

c) Remuneraciones de la administración

Año	Ejecutivos	Monto CH\$
2008	92	10.091.115.695
2009	105	12.981.501.688

d) Recursos humanos

Al 31 de diciembre de 2009, la dotación de SQM y sus filiales estaba constituida por 4.387 personas distribuidas de la siguiente manera:

Condición Profesional	Holding	Otras filiales	Total general
Ejecutivo	18	73	91
Extranjeros	15	211	226
Profesionales	100	822	922
Técnicos y Operarios	277	2.871	3.148
TOTAL	410	3.977	4.387

COMITE DE DIRECTORES, ACTIVIDADES Y GASTOS DE ASESORIA

Al 31 de diciembre del año 2009, la Compañía tenía un Comité de Directores constituido por los Directores señores Hernán Büchi B., Eduardo Novoa C. y Daniel Yarur E. Dicho Comité cumplió las funciones establecidas en el artículo 50 bis de la Ley N°18.046, vigente durante tal año, y algunas de las actividades realizadas por el mismo en dicho período anual comprendieron:

- a) Análisis de los informes y estados financieros no auditados.
- b) Análisis de los informes y estados financieros auditados.
- c) Análisis de los informes y propuestas de los auditores externos, inspectores de cuentas y agencias clasificadoras de riesgo y proposición al Directorio de los auditores externos, inspectores de cuentas y clasificadores de riesgo que podrían ser designados por la respectiva Junta de Accionistas.
- d) Análisis de las funciones, objetivos y programas de trabajo del Departamento de Auditoría Interna.
- e) Análisis de los planes de remuneraciones y compensaciones de los Ejecutivos Principales de la Sociedad.
- f) Análisis de los antecedentes relativos a las operaciones a que se refieren los artículos 44 y 89 de la ley de Sociedades Anónimas.
- g) Análisis de temas relacionados con las normas de la ley "Sarbanes-Oxley Act" de EE.UU. y, en especial, con la Sección 404 de la misma.
- h) Análisis de temas relacionados con las normas "IFRS" y "PCAOB" de EE.UU.
- i) Análisis del Informe de Control Interno.

El Comité de Directores de SQM S.A. examinó los siguientes antecedentes relativos a las operaciones a que se refiere el artículo 44 de la Ley N°18.046:

El Comité, en sus sesiones de los días 28 de abril y 15 de diciembre del año 2009, analizó los antecedentes relacionados (a) con la suscripción de determinados contratos de fletes marítimos por parte del "Grupo SQM" y del "Grupo Ultramar" (vinculado a don Wolf von Appen, Director de SQM S.A.) (b) con la contratación de servicios de compra de pasajes aéreos y de reservas de alojamiento con Travel Security S.A. (también vinculada a don Wolf von Appen) (c) con pagos a proveedores, inversiones financieras, contratos de crédito y demás pertinentes con el banco BCI (vinculado a don Daniel Yarur, Director de SQM S.A.) (d) con pagos a proveedores, inversiones financieras, contratos de crédito y demás pertinentes con el Banco de Chile (vinculado a don Hernán Büchi, Director de SQM S.A.) y (e) con la suscripción de un contrato de suministro de cloruro de potasio con PCS Sales (USA) Inc. (vinculada a don Wayne Brownlee, Director de SQM S.A.) y recomendó la ejecución de tales contratos u operaciones.

El 29 de abril del año 2009, la Junta General Ordinaria de Accionistas de SQM S.A. acordó pagar una remuneración mensual de UF50 para cada Director integrante del Comité. Ello, independientemente del número de sesiones realizadas por el Comité de Directores durante el período comprendido entre los meses de mayo del año 2009 y abril del año 2010, ambos incluidos. Dicha remuneración es también independiente de aquella que los integrantes del Comité obtienen como miembros del Directorio de la Sociedad. En dicha misma Junta, se aprobó un presupuesto operacional para el Comité de Directores de UF1.800.

Durante el año 2009, el Comité de Directores no incurrió en gastos de asesorías.

Considerando la estructura accionaria vigente al día 31 de diciembre del año 2009 y las disposiciones legales aplicables a dicha fecha, la mayoría de los miembros del Comité de Directores tienen la calidad de independientes.

DIVIDENDOS

Política de Dividendos

La política de dividendos de SQM para el año 2009, informada a la Junta de Accionistas celebrada el día 29 de abril de 2009, comprende la distribución a los accionistas de la Compañía del 65% de las utilidades distribuibles del ejercicio comercial.

El 16 de marzo de 2010 el Directorio de SQM propuso modificar esta política bajando este porcentaje de distribución de utilidades a 50%. Dicha proposición será sometida a votación en la próxima Junta de Accionistas el 29 de abril de 2010.

Utilidad Distribuible

La utilidad distribuible de la Compañía para el ejercicio anual terminando el 31 de diciembre 2009 se obtiene de la siguiente manera:

	MUS\$
Utilidad del ejercicio	327.056
Amortización mayor valor de inversiones	0
UTILIDAD DISTRIBUIBLE	327.056

Dividendos

Cada acción serie A y B tiene igual derecho a compartir cualquier dividendo declarado sobre el capital accionario en circulación de SQM.

Durante los últimos tres años, la Compañía ha repartido los siguientes dividendos:

Año de distribución	US\$/Acción
2007	0,34874
2008	0,44459
2008 (provisorio)	0,37994
2009	0,85835
2009 (provisorio)	0,37994

INFORMACION DE TRANSACCIONES DE ACCIONES

a) Transacciones de Relacionados

Compras y ventas de acciones por parte de integrantes del directorio, ejecutivos principales y accionistas mayoritarios de SQM durante el año 2009.

Nombre	Compra	Venta	Serie	Valor \$	Fecha	Monto transado \$
Soc. de Inversiones y Comercial Casas Viejas S.A.	-	2.000	B	17.000	28/1/09	34.000.000
Soc. de Inversiones y Comercial Casas Viejas S.A.	-	1.000	B	18.150	6/2/09	18.150.000
Soc. de Inversiones y Comercial Casas Viejas S.A.	-	500	B	18.150	9/2/09	9.075.000
Soc. de Inversiones y Comercial Casas Viejas S.A.	-	506	B	18.100	14/4/09	9.158.600
Inversiones e Inmobiliaria Futaleufu Ltda.	-	4.032	B	20.690	28/9/09	83.422.080
Inversiones Cordillera Ltda.	-	197.996	B	21.459	30/9/09	4.248.796.164
Inversiones Cordillera Ltda.	-	153.022	B	20.849	1/10/09	3.190.355.678
Inversiones Cordillera Ltda.	-	46.470	B	20.500	2/10/09	952.635.000
Sociedad de Inversiones Pampa Calichera S.A.	-	1.600.000	B	20.680	16/10/09	33.088.000.000
Sociedad de Inversiones Pampa Calichera S.A.	-	723.000	B	21.170	23/10/09	15.305.628.030
Sociedad de Inversiones Pampa Calichera S.A.	108.574	-	B	19.473	28/10/09	2.114.307.103
Sociedad de Inversiones Pampa Calichera S.A.	-	190.814	B	19.076	26/11/09	3.639.967.864
Sociedad de Inversiones Pampa Calichera S.A.	-	200.000	B	18.970	1/12/09	3.794.000.000
Sociedad de Inversiones Pampa Calichera S.A.	-	19.833	B	19.000	4/12/09	376.827.000
Sociedad de Inversiones Pampa Calichera S.A.	-	1.300.000	B	19.198	4/12/09	24.957.400.000
Sociedad de Inversiones Pampa Calichera S.A.	-	60.000	B	19.200	14/12/09	1.152.000.000
Sociedad de Inversiones Pampa Calichera S.A.	-	100.000	B	19.750	15/12/09	1.975.000.000
Sociedad de Inversiones Pampa Calichera S.A.	-	378.090	B	19.300	15/12/09	7.297.137.000
Sociedad de Inversiones Pampa Calichera S.A.	-	50.000	B	19.540	15/12/09	977.000.000
Inversiones El Boldo Ltda.	49.692	-	A	21.000	16/12/09	1.043.532.000
Inversiones El Boldo Ltda.	-	49.692	B	19.470	17/12/09	967.503.240
Inversiones El Boldo Ltda.	-	25.000	B	19.694	17/12/09	492.350.000
Inversiones El Boldo Ltda.	25.000	-	A	20.750	18/12/09	518.750.000
Sociedad de Inversiones Pampa Calichera S.A.	-	324.140	B	19.600	22/12/09	6.353.144.000
Inv. Global Mining Chile Ltda.	-	3.750.371	A	20.750	22/12/09	77.820.198.250
Ramos Rodríguez, Ricardo	-	3.000	B	19.426	23/12/09	58.278.000
Inv. Global Mining Chile Ltda.	-	55.000	A	21.350	24/12/09	1.174.250.000
Contesse González, Patricio	-	30.000	B	19.302	29/12/09	579.046.200

b) Información de las acciones de SQM en la Bolsa de Santiago y la Bolsa de Nueva York.

	Bolsa de Santiago					
	Precio promedio (Ch\$/Acción)		Número de acciones		Monto transado (MMCh\$)	
	SQM A	SQM B	SQM A	SQM B	SQM A	SQM B
2007						
I trim	7.292,2	7.283,8	6.240.280	22.774.884	46.631	165.898
II trim	8.712,2	8.496,3	1.055.931	14.599.754	9.302	123.423
III trim	10.175,7	8.353,9	6.265.551	17.855.231	63.903	148.318
IV trim	12.100,0	8.984,1	109.751	18.810.032	1.328	171.456
2008						
I trim	12.186,4	8.498,6	18.631	17.111.510	227	145.423
II trim	18.505,6	16.782,9	489.031	34.826.646	9.050	584.492
III trim	20.456,9	18.338,7	35.971	31.488.969	736	577.467
IV trim	16.112,1	13.555,1	87.812	63.515.696	1.415	860.964
2009						
I trim	18.127,0	16.634,7	53.427	39.206.493	968	652.189
II trim	20.494,7	19.079,3	155.530	45.759.647	3.188	873.062
III trim	21.629,0	19.777,9	62.074	35.486.403	1.343	701.846
IV trim	21.254,5	19.840,9	92.017	48.182.071	1.956	955.975

	Bolsa de New York					
	Precio promedio (US\$/ADR)		Número de acciones		Monto transado (MMUS\$)	
	SQM A	SQM B	SQM A	SQM B	SQM A	SQM B
2007						
I trim	14,00	13,48	32.000	27.689.230	0,45	373
II trim	16,44	16,14	159.000	22.698.000	2,61	366
III trim	20,66	16,04	202.000	28.931.000	4,17	464
IV trim	22,84	17,99	55.000	35.429.510	1,26	638
2008*						
I trim	25,41	18,52	162.000	40.761.670	0,41	755
II trim	-	35,20	-	89.265.245	-	3.142
III trim	-	35,46	-	96.494.844	-	3.422
IV trim	-	21,34	-	88.658.325	-	1.892
2009						
I trim	-	27,50	-	63.465.240	-	1.745
II trim	-	33,72	-	63.362.906	-	2.136
III trim	-	36,37	-	59.121.732	-	2.150
IV trim	-	38,33	-	52.601.005	-	2.016

*A partir de marzo 2008, el ADR B empezó a transar con el nuevo ratio de 1:1 y el ADR A dejó de ser transado en la Bolsa de New York.

OTROS ANTECEDENTES ADICIONALES

Política de Inversiones

La Junta General Ordinaria de Accionistas, celebrada el 29 de abril de 2009, aprobó que SQM S.A. invierta en todo aquello que diga relación con su objeto social, en las actividades y con los propósitos descritos en los Estatutos respectivos y en la oportunidad, monto y medida que sea necesario para mantener o incrementar sus operaciones e intereses. De acuerdo con lo anterior, SQM S.A. podrá particularmente invertir en proyectos y en obras que permitan mantener, mejorar o aumentar su capacidad de producción, comercialización, apertura y diversificación de productos o mercados y en activos fijos u otros activos tales como acciones y derechos en sociedades que tengan alguna relación con el objeto social y que permitan aumentar la utilidad, operatividad o rentabilidad de SQM S.A.

El límite máximo de inversión estará determinado por la posibilidad de financiar las inversiones respectivas. Los recursos necesarios para tal efecto podrán provenir de fuentes internas (Política de Dividendos) y externas (Política de Financiamiento). En consecuencia, el límite máximo de inversión estará determinado por la capacidad que SQM S.A. tenga o pueda generar para obtener los fondos necesarios para efectuar tales inversiones en conformidad con las Políticas antes señaladas. La Sociedad no está sujeta a regulaciones especiales en el control de áreas de Inversión. Lo anterior, independientemente de la facultad de la Administración de SQM de velar por la mayor rentabilidad de tales áreas.

Política de Financiamiento

La Junta General Ordinaria de Accionistas del 29 de abril de 2009 definió que el nivel máximo de endeudamiento consolidado de SQM S.A. estará dado por la relación Deuda/Patrimonio de 1,5. Sólo se podrá exceder este límite en la medida que la Administración cuente con una autorización previamente otorgada en tal sentido por la respectiva Junta General Extraordinaria de Accionistas.

Infraestructura

La Sociedad, directamente o a través de sus filiales, es actualmente propietaria o concesionaria exclusiva de aquellos inmuebles o bienes raíces esenciales o necesarios para la administración, extracción, producción, procesos, transporte de los minerales y demás productos que ella permanentemente produce.

Clientes y Proveedores

SQM S.A. no realiza ventas a personas que, individualmente consideradas, representen más del 3,1% de sus ventas consolidadas. Asimismo, SQM S.A. no ha celebrado contratos con proveedores que, individualmente considerados, representen más del 7% de sus compras consolidadas.

Seguros

Los bienes asegurados son la totalidad de plantas, maquinarias, oficinas, insumos, productos en proceso, productos terminados, valores en tránsito y perjuicio por paralización. La cobertura es a todo riesgo.

Contratos

Pese a que SQM tiene conectadas sus instalaciones de generación de calor y los procesos de fusión a gasoductos internacionales para los cuales también existe un contrato de suministro a largo plazo, las restricciones de gas desde Argentina han reducido a un mínimo el suministro de gas a SQM, el cual ha debido ser reemplazado con combustibles líquidos.

La siguiente tabla establece los términos y condiciones de los principales contratos:

Descripción de contrato	Fecha de vencimiento	Sociedad
Suministro energía eléctrica 50 y 60 HZ	16 de marzo de 2013 con 1 renovación de 3 años, a sola opción de SQM	Electroandina S.A.
Suministro eléctrico	20 de marzo de 2017	Norgener S.A.
Suministro energía eléctrica 50 HZ	31 de enero de 2013	Norgener S.A.
Suministro de gas natural	21 de mayo de 2011	Distrinor S.A.
Suministro de energía-Nueva Victoria 50 HZ	31 de diciembre de 2013	Electroandina S.A.
Servicio de Suministro y Distribución de Combustibles	30 de abril de 2012	Copec S.A

SQM mantiene además contratos con clientes en sus distintas áreas de negocio. Estos contratos pueden ser de una muy variada naturaleza dependiendo de las condiciones de la industria, del cliente, de los montos involucrados y de las condiciones de mercado imperantes al momento de cerrar el contrato. Tenemos un acuerdo tipo joint venture con Yara Internacional ASA, mediante el cual la Compañía utiliza la red de distribución de Yara para vender nutrientes vegetales de especialidad, y a su vez, Yara utiliza la red de distribución de SQM para vender sus productos. Adicionalmente, cada empresa controla de manera separada la comercialización de sus propios productos y por medio de este acuerdo, SQM reduce sus costos de distribución.

Ningún cliente representó por sí solo más de un 3,1% de los ingresos consolidados, y los 10 clientes más grandes representaron en forma agregada menos de 19% de dichos ingresos en el año 2009.

Además de lo anterior, durante el curso normal de sus operaciones, SQM ha celebrado diferentes contratos que se relacionan con su producción, operaciones comerciales y operaciones legales. Todos estos contratos son estándares para este tipo de industria y ninguno de ellos se espera que tenga un efecto material en los resultados operacionales de la Sociedad.

Marcas y patentes

La Sociedad es propietaria de las marcas que utiliza en sus productos. También tiene registrados los procesos productivos exclusivos y de su propiedad utilizados en la producción. La Sociedad no mantiene contratos de utilización de marcas, procesos u otros.

Activos financieros

Los activos financieros de la Empresa están constituidos principalmente por depósitos a plazo reajustables en bancos de primera categoría, y por fondos de alta liquidez "money market" internacional también de primera categoría.

Factores de riesgo

Considerando la naturaleza de los negocios en los que participa SQM, la Empresa se ve enfrentada a varios riesgos, siendo la política de la Compañía tratar de reducir estos riesgos de tal manera de poder mantener el nivel de flexibilidad operativa que sus negocios le exigen. Los principales riesgos son los siguientes:

- a) Una parte significativa de las ventas de SQM son en mercados emergentes. Estas ventas están expuestas a riesgos relacionados con las condiciones económicas de esos países. Los desarrollos en los sistemas políticos y económicos de esos países o la futura implementación de políticas gubernamentales en esos países como pago de impuestos, restricciones en el pago de dividendos, repatriación de capital o la imposición de regulaciones ambientales o políticas de fijación de precios pueden afectar nuestras ventas u operaciones en esos países.
- b) Creciente exposición a cuentas por cobrar. Considerando los efectos de la crisis financiera han dado como resultado aumentos en las cuentas por cobrar de SQM. En caso que continúe con esta tendencia, nuestra exposición a incobrables puede aumentar en forma significativa. Aunque SQM toma medidas para minimizar este tipo de riesgo, tales como el uso de seguros de crédito, cartas de crédito y pago por anticipado para una parte de sus ventas, la situación económica mundial puede producir un aumento sustancial en dichos incobrables.
- c) Volatilidad de los precios de químicos y fertilizantes y cambios en las capacidades de producción de la competencia pueden afectar significativamente los resultados de la Compañía.
- d) SQM tiene un ambicioso programa de inversiones que está expuesto a riesgos e incertidumbres respecto a los montos, plazos y efectividad de las inversiones involucradas.
- e) Fluctuaciones de distintas monedas pueden afectar negativamente el negocio. Aun cuando el dólar de los EEUU es la moneda primaria con la cual SQM hace sus negocios, una parte significativa de sus costos operacionales están relacionados al peso chileno. Asimismo la Compañía mantiene algunas ventas en monedas distintas al dólar. Variaciones del tipo de cambio pueden afectar significativamente los resultados de la Compañía.
- f) El aumento de los precios de materias primas y energía puede incrementar los costos de producción. Para la producción de sus productos, SQM depende de ciertas materias primas y fuentes de energía. El aumento de los costos de la energía y materias primas, en la medida que no pueda ser traspasado a los precios de venta, puede afectar negativamente los resultados de la Compañía.
- g) Nuestras estimaciones de reservas mineras pueden variar. Nuestras estimaciones de reservas mineras son preparadas por geólogos con métodos que involucran incertidumbres respecto de la cantidad y calidad de nuestras reservas.
- h) Los estándares de calidad de los mercados donde se venden los productos de SQM pueden volverse más estrictos. Gobiernos y consumidores de los distintos mercados pueden imponer mayores estándares de calidad para los productos que vendemos.

- i) Nuestro negocio está sujeto a variados riesgos operacionales para los cuales podríamos no contar con una cobertura de seguros completa. Nuestras instalaciones cuentan con los seguros estándares de la industria. Sin embargo podemos vernos afectados por catástrofes naturales, guerras, ataques terroristas, etc., los cuales no están completamente cubiertos por seguros.
- j) La continuidad de nuestro abastecimiento de gas natural depende de la política de las autoridades argentinas. Como parte de un esfuerzo de reducir costos, la Compañía se encuentra interconectada a una red de gas natural. Este gas natural se origina en Argentina y está sujeto a un acuerdo que tiene un plazo de 10 años. En los últimos años, las autoridades argentinas han decidido restringir las exportaciones de gas natural privilegiando su consumo doméstico.
- k) La crisis en el suministro de gas natural antes mencionada ha colocado al Sistema Interconectado del Norte Grande (SING) en una situación de riesgo de suministro. Esta condición, si se mantiene, podría provocar una falla en el sistema que afectaría el suministro eléctrico.
- l) Déficit en el suministro de gas natural y el incremento mundial de los precios del petróleo pueden afectar negativamente nuestros contratos de electricidad. Si la incertidumbre respecto de los cortes de gas natural continúan y el precio mundial del petróleo sube, podemos enfrentar potenciales revisiones de nuestros contratos de suministro de electricidad.
- m) Suministros de agua pueden ser afectados por cambios en la regulación o por problemas naturales. A pesar de que hasta la fecha no hayamos tenido dificultades significativas en el suministro de agua, no podemos asegurar que en el futuro esta situación se mantenga.
- n) Cambios en las leyes de derechos de agua y mineros o regulaciones que afecten las concesiones de puerto pueden afectar el desarrollo de los negocios de SQM. Actualmente la Compañía realiza sus operaciones mineras bajo concesiones de exploración y explotación acordes con la Constitución y la Ley de Minería y estatutos relacionados. Las concesiones de explotación otorgan un derecho perpetuo para la realización de las actividades mineras en el área concedida a cambio de un pago anual por concepto de concesión. Concesiones de exploración nos permiten explorar el mineral por un periodo de tiempo para después solicitar una concesión de explotación. Al mismo tiempo contamos con derechos de aguas que nos permiten cubrir nuestros requerimientos operacionales y también operamos el puerto de Tocopilla, Chile, para el embarque y entrega de productos y materias primas.
- o) Leyes y regulaciones medioambientales pueden exponernos a mayores costos y retrasos en la ejecución de nuestros proyectos de expansión. Nuestras operaciones están sujetas a variadas regulaciones tanto nacionales como locales relativas a la protección medioambiental. La Ley Medio Ambiental Chilena nos exige la presentación de estudios de impacto ambiental para cualquier proyecto futuro que pueda afectar el medio ambiente. Dichos estudios son evaluados por la CONAMA y el COREMA de los cuales depende su aprobación y posterior ejecución del proyecto.
- p) Por la naturaleza de nuestro negocio, somos actualmente, y podemos ser a futuro, parte en demandas y procesos arbitrales.

Constitución Legal

La Sociedad fue constituida por escritura pública otorgada con fecha 17 de junio de 1968 ante el Notario de Santiago señor Sergio Rodríguez Garcés. El extracto de dicha escritura fue inscrito a fojas 4533 N° 1991 con fecha 29 de junio de 1968 en el Registro de Comercio del Conservador de Bienes Raíces de Santiago.

Su existencia fue aprobada mediante Decreto Supremo del Ministerio de Hacienda N° 1164 del 22 de junio de 1968, que se inscribió igualmente el 29 de junio del mismo año en el Registro de Comercio del Conservador de Bienes Raíces de Santiago a fojas 4537 N° 1992 y que se anotó al margen de la inscripción social.

El extracto de la escritura de constitución, aprobado por la Superintendencia de Compañías de Seguros, Sociedades Anónimas y Bolsas de Comercio y el Decreto Supremo que autorizó la existencia de la Sociedad fueron publicados en el Diario Oficial N° 27080 del 29 de junio de 1968.

Participación Accionistas Mayoritarios

SQM S.A. ha sido informada que la sociedad canadiense Potash Corporation of Saskatchewan, Inc. ("PCS") controla indirectamente el 100% de las acciones de Inversiones el Boldo Limitada y de Inversiones RAC Chile Limitada. A través de estas sociedades, PCS controla el 32% de la totalidad de las acciones de SQM S.A.

SQM S.A. ha sido también informada que don Julio Ponce L. y personas relacionadas con él controlan el 100% de la sociedad Inversiones SQYA S.A. y que ésta, a su vez, controla actual e indirectamente el 30,15% de la totalidad de las acciones de SQM S.A. Esto último, en virtud de que la sociedad Inversiones SQYA S.A. controla el 67,13% de las acciones de la sociedad Norte Grande S.A., de que la sociedad Norte Grande S.A. controla, a su vez, el 84,24% de las acciones de Sociedad de Inversiones Oro Blanco S.A., de que Sociedad de Inversiones Oro Blanco controla, por su parte, el 93,08% de las acciones de Sociedad de Inversiones Pampa Calichera S.A. y de que Sociedad de Inversiones Pampa Calichera S.A. y su filial Inversiones Global Mining (Chile) Ltda. controlan, finalmente, el 30,15% de la totalidad de las acciones de SQM S.A.

Sociedad de Inversiones Pampa Calichera S.A. y Kowa Company Ltd., dueña, esta última y sus sociedades filiales, de un 2,07% de la totalidad de las acciones de SQM S.A., suscribieron durante el día 21 de diciembre del año 2006 un Acuerdo de Actuación Conjunta que les permite, actualmente, controlar un 32,22% de la totalidad de las acciones de SQM S.A. Como consecuencia de dicho Acuerdo, el "Grupo" liderado por don Julio Ponce L. controla indirectamente el 32,22% de la totalidad de las acciones de SQM S.A. y le permite tener la calidad de Controlador de la misma. A su vez, el Acuerdo de Actuación Conjunta, en lo que dice relación con Kowa Company Ltd. comprende directa e indirectamente a las sociedades Kochi S.A., Inversiones La Esperanza (Chile) Ltda. e Inversiones La Esperanza Delaware Corp.

ESTRUCTURA CORPORATIVA

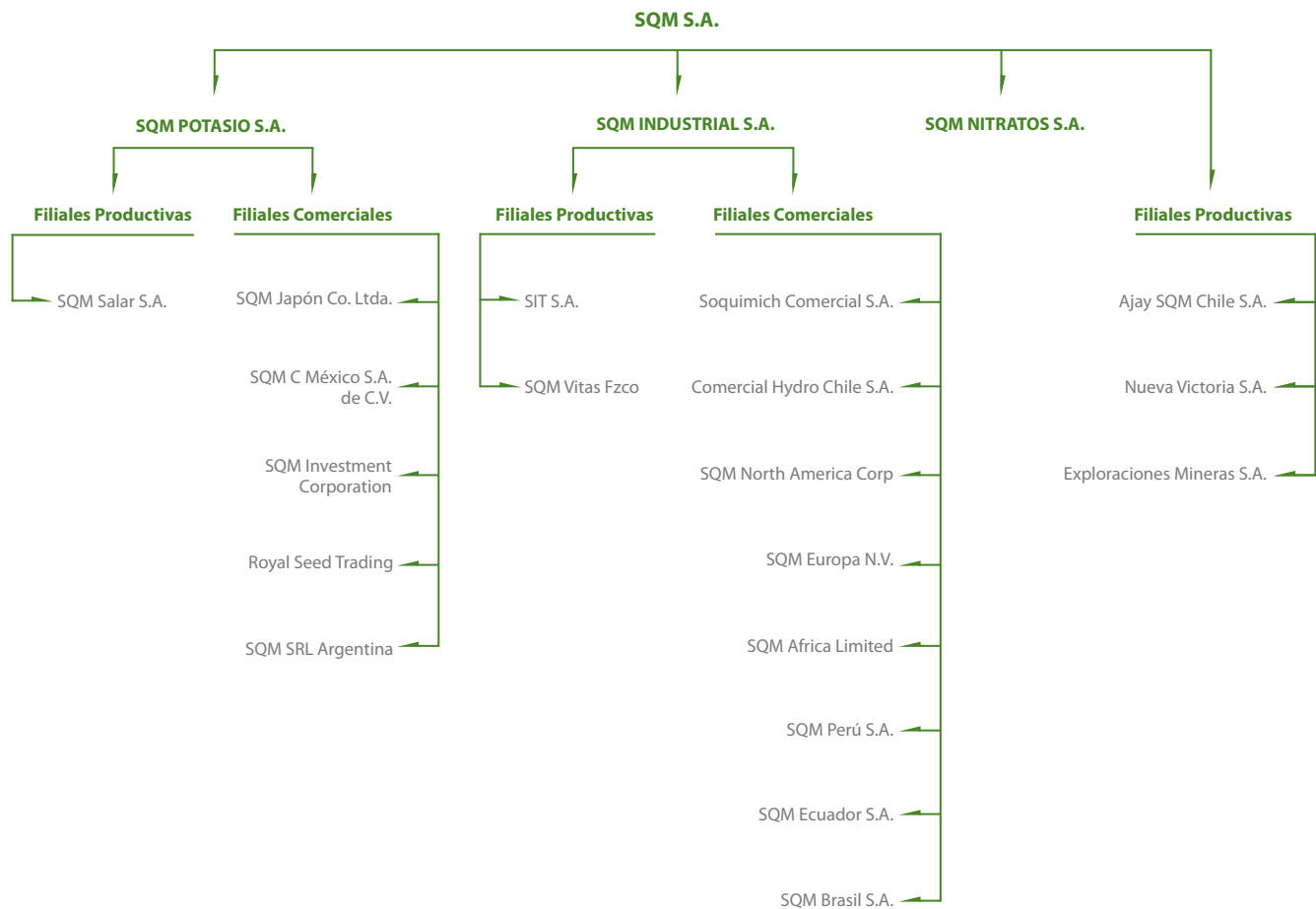

HECHOS RELEVANTES

1. Con fecha 13 de enero de 2009, se informó a la Superintendencia de Valores y Seguros que Sociedad Química y Minera de Chile S.A. ha colocado exitosamente en el mercado nacional, dos series de bonos. La primera, por UF 4.000.000, fue colocada a un plazo de 21 años, con amortización de capital a partir del año 2019 y a una tasa de interés de UF más 5,05% anual. La segunda, por M\$21.000.000, fue colocada a un plazo de 5 años, con una amortización única al vencimiento y a una tasa de interés en pesos nominales, de 7,5% anual.

Los recursos obtenidos, por cerca de MUS\$173.000, serán usados por SQM para financiar su plan de inversiones y refinanciar determinados pasivos.

2. Con fecha abril 06 de 2009, se informó a la Superintendencia de Valores y Seguros, que el Directorio de Sociedad Química y Minera de Chile (SQM), en sesión de abril 06 de este año acordó, por unanimidad, recomendar a la próxima Junta General Anual Ordinaria de Accionistas el pago de un dividendo definitivo de US\$1,23829 por acción con motivo de la utilidad líquida distributable obtenida durante el ejercicio comercial del año 2008. No obstante, a dicho dividendo definitivo se le debe descontar la cantidad de US\$0,37994 que ya fue pagada por concepto de dividendo provisorio y el saldo, entonces, ascendente a US\$0,85835 por acción, será pagado y distribuido a favor de aquellos accionistas de SQM que se encuentren inscritos en el registro respectivo durante el quinto día hábil anterior en que se pagará el mismo.

Dicha proposición, una vez aprobada por la próxima Junta General Ordinaria de Accionistas de la Sociedad que se celebrará en abril 29 del año 2009, permitirá que esta última pueda efectivamente pagar y distribuir, conforme con lo dispuesto en la política de dividendos respectiva, un dividendo anual equivalente al 65% de las utilidades líquidas distributivas obtenidas durante el ejercicio comercial 2008.

3. Con fecha abril 30 de 2009, se informó a la Superintendencia de Valores y Seguros, que el Directorio de Sociedad Química y Minera de Chile (SQM), en sesión de abril 28 de este año acordaron autorizar la suscripción de un contrato de suministro o "Supply agreement, en virtud del cual SQM Salar S.A., sociedad filial de Sociedad Química y Minera de Chile (SQM), venderá a PCS Sales (USA) Inc., sociedad filial de Potash Corporation of Saskatchewan Inc., accionista mayoritario de SQM, una cantidad aproximada de entre 150 mil y 250 mil toneladas anuales de cloruro de potasio para ser comercializadas por PCS en Japón, India y la República Popular China. Ello, además, por el período comprendido entre los días 1 de mayo del año 2009 y 1 de mayo del año 2012 y en términos y condiciones de equidad similares a las que se encuentren vigentes en el mercado en el momento pertinente.
4. Con fecha mayo 8 de 2009, se informó a la Superintendencia de Valores y Seguros, que Sociedad Química y Minera de Chile S.A. (SQM), ha colocado exitosamente en el mercado chileno dos series de bonos. La serie I se colocó por UF 1.500.000, a un plazo de 5 años, con una amortización única al vencimiento y a una tasa de 3,67% anual. La serie J se colocó por M\$52.000.000 a un plazo de 5 años, también con una amortización única al vencimiento y a una tasa en pesos nominales de 6,14% anual.

Los fondos obtenidos con esta emisión, por cerca de MUS\$148.000 aproximadamente, serán usados por SQM para refinanciar pasivos de corto y largo plazo de la compañía y para financiar su plan de inversiones.

5. Con fecha 15 de julio de 2009, el Directorio de Soquimich Comercial S.A. (SQMC) reunido en forma extraordinaria en sesión del día 14 de julio del 2009, acordó concurrir a la formación de una sociedad filial, en la cual SQMC tendrá una participación de un 70% y en la que participará la sociedad anónima cerrada denominada Callegari Agrícola S.A. con una participación de un 30%.

Esta nueva sociedad, que se denominará "Comercial Agrorama Callegari Limitada", y que tendrá como nombre de fantasía "Agrorama Callegari Ltda.", tendrá un capital de \$800 millones, y tendrá por objeto principal la comercialización y distribución de fertilizantes, pesticidas y productos o insumos agrícolas. La duración de esta nueva sociedad filial de SQMC será de 5 años a contar del 14 de julio del 2009, renovables tácita y automáticamente por períodos de 5 años cada uno.

6. Con fecha 17 de noviembre de 2009, se informó a la Superintendencia de Valores y Seguros, que el Directorio de Sociedad Química y Minera de Chile S.A. (SQM), en sesión Ordinaria de noviembre 17 de 2009 acordaron, por unanimidad, pagar y distribuir el dividendo provisorio a que se hace referencia en la actual "Política de Dividendos Ejercicio Comercial año 2009 de SQM" que fue informada a la Junta General Anual Ordinaria de Accionistas de SQM que se realizó el día 29 de abril de este año. Ello, con el propósito esencial de poder pagar y distribuir, así y a partir del día 16 de Diciembre de 2009, un dividendo provisorio de US\$0,37994 por acción y que equivale, aproximadamente, a la cantidad total de MUS\$100.000 y, esta última, al 40% de la utilidad líquida distributable del ejercicio comercial del año 2009 que se encuentra acumulada al día 30 de septiembre de tal año. Lo anterior, además, con cargo a las utilidades de dicho ejercicio comercial, en favor de los accionistas que aparezcan inscritos en el Registro de Accionistas de SQM el quinto día hábil anterior al día 16 de diciembre ya señalado y en su equivalente en pesos moneda nacional de acuerdo al valor del dólar observado o dólar EE.UU. que aparezca publicado en el Diario Oficial del día 10 de diciembre de 2009.

7. Con fecha 31 de diciembre de 2009, se informó a la Superintendencia de Valores y Seguros que el Directorio de Sociedad Química y Minera de Chile S.A. (SQM), en sesión Ordinaria de diciembre 15 de 2009 acordaron, por unanimidad, aprobar la Política General Transitoria de Operaciones Habituales Ordinarias del Giro Social de SQM S.A.

Son operaciones habituales de SQM S.A. las operaciones de compraventa o suministro a cualquier título de materias primas, subproductos y productos que realiza con sociedades filiales y coligadas.

Las operaciones de contratación y prestación de todo tipo de servicios que realiza con sus sociedades filiales y coligadas.

Las operaciones de arriendo o de otros títulos no traslaticios de dominio de inmuebles, de concesiones mineras y de derechos de agua que realiza con sus sociedades filiales y coligadas.

Las operaciones que realiza con bancos e instituciones financieras que son parte relacionada con la Sociedad.

Las operaciones de contratación de fletes marítimos que realiza en el mercado spot con sociedades que son parte relacionada con la Sociedad.

Las operaciones financieras que realiza con sus sociedades filiales y coligadas y que, bajo cualesquier denominación, aún inno-
minadas, implementa para administrar sus activos, pasivos y recursos financieros.



■ Filiales y Coligadas

FILIALES Y COLIGADAS NACIONALES

SQM NITRATOS S.A.:

Capital:	US\$30.349.981
Participación:	99,99999782% SQM S.A. 0,00000218% SQM Potasio S.A.
Objeto Social:	Producción y venta de fertilizantes.
Directorio:	Jaime San Martín L. Patricio Contesse G.* Patricio de Solminihac T. Ricardo Ramos R. Daniel Jiménez Sch.
Gerente General:	Patricio Contesse G.*
Relación con la matriz:	De propiedad. Mantiene con ella cuenta corriente mercantil y arriendo de instalaciones industriales.
Dirección:	El Trovador 4285, Santiago.
Teléfono:	(2) 425 2000
Fax:	(2) 425 2268

SERVICIOS INTEGRALES DE TRANSITOS TRANSFERENCIAS S.A.:

Capital:	US\$9.873.573
Participación:	99,99966% SQM Industrial S.A. 0,00034% SQM S.A.
Objeto Social:	Movimiento y almacenaje de mercaderías.
Directorio:	Eugenio Ponce L. Ricardo Ramos R. Patricio de Solminihac T. Jaime San Martín L. Daniel Jiménez Sch.
Gerente General:	Patricio Contesse G.*
Relación con la matriz:	Básicamente de propiedad.
Dirección:	Arturo Prat N° 1060, Tocopilla.
Teléfono:	(55) 414452
Fax:	(55) 414488

SOQUIMICH COMERCIAL S.A.:

Capital:	US\$62.802.246
Participación:	60,6383212% SQM Industrial S.A. 0,0000004% SQM S.A. 39,3616784% Otros no relacionados
Objeto Social:	Comercialización y distribución de fertilizantes.
Directorio:	Julio Ponce L.* Eugenio Ponce L. Radomiro Tomic E. Patricio de Solminihac Patricio Contesse * Juan Carlos Barrera Ricardo Ramos R.
Gerente General:	Claudio Morales
Relación con la matriz:	Básicamente de propiedad.
Dirección:	El Trovador 4285, Santiago.
Teléfono:	(2) 425 2525
Fax:	(2) 425 2268

AJAY-SQM CHILE S.A.:

Capital:	US \$5.313.794
Participación:	51% SQM S.A. 49% Otros no relacionados
Objeto Social:	Procesamiento de yodo.
Directorio:	Eugenio Ponce L. Daniel Jiménez Alan Shipp Charles Pittard
Gerente General:	Patricio Covarrubias G.
Relación con la matriz:	Básicamente de propiedad.
Dirección:	Avda. Pdte. Eduardo Frei N° 4900, Santiago.
Teléfono:	(2) 443 7110
Fax:	(2) 443 7114

SQM SALAR S.A.:

Capital:	US\$38.000.000
Participación:	81,82% SQM Potasio S.A. 18,18% SQM S.A.
Objeto Social:	Explotación y comercialización de potasio, litio y otros productos.
Directorio:	Patricio De Solminihac T. Daniel Jiménez Sch. Ricardo Ramos R. Jaime San Martín L. Patricio Contesse G.*
Gerente General:	Patricio Contesse G.*
Relación con la matriz:	Básicamente de propiedad.
Dirección:	El Trovador 4285, Santiago.
Fono:	(2) 425 2000
Fax:	(2) 425 2268

INSTITUCION DE SALUD PREVISIONAL NORTE GRANDE LTDA.:

Capital:	US \$426.263
Participación:	99% SQM Industrial S.A. 1% SQM S.A.
Objeto Social:	Administrar materias de salud para SQM S.A. y sus filiales.
Gerente General:	Bárbara Blümel
Relación con la matriz:	Básicamente de propiedad.
Dirección:	Aníbal Pinto N° 3228, Antofagasta.
Teléfono:	(55) 412621
Fax:	(55) 412632

ALMACENES Y DEPOSITOS LTDA.:

Capital:	US\$1.531.957
Participación:	99% SQM Potasio S.A. 1% SQM S.A.
Objeto Social:	Almacén General de Depósitos.
Gerente General:	Patricio Contesse G.*
Relación con la matriz:	Básicamente de propiedad.
Dirección:	El Trovador 4285, Santiago.
Teléfono:	(2) 425 2000
Fax:	(2) 425 2268

(*) Director o Gerente General de SQM S.A.

SQM POTASIO S.A.:

Capital:	US\$39.020.000
Participación:	99,997386% SQM S.A. 0,002614% Otros no relacionados
Objeto Social:	Extracción de Minerales para la fabricación de abonos y productos químicos
Directorio:	Patricio de Solminihac T. Ricardo Ramos R. Jaime San Martín L. Patricio Contesse G.*
Gerente General:	Daniel Jiménez Sch.
Relación con la matriz:	Patricio Contesse G.*
Dirección:	Básicamente de propiedad.
Teléfono:	El Trovador 4285, Santiago.
Fax:	(2) 425 2000
	(2) 425 2268

PROINSA LTDA.:

Capital:	US\$82.870
Participación:	99,9% SQMC S.A. 0,1% Otros no relacionados
Objeto Social:	Producción y Comercialización de Fertilizantes
Gerente General:	Claudio Morales
Relación con la matriz:	Básicamente de propiedad.
Dirección:	El Trovador 4285, Santiago.
Teléfono:	(2) 425 2525
Fax:	(2) 425 2268

SQMC INTERNACIONAL LTDA.:

Capital:	US\$1.143.090
Participación:	99,7423% SQMC S.A. 0,2577% Proinsa Ltda.
Objeto Social:	Comercialización Importación y Exportación de Fertilizantes
Gerente General:	Claudio Morales
Relación con la matriz:	Básicamente de propiedad.
Dirección:	El Trovador 4285, Santiago.
Teléfono:	(2) 425 2525
Fax:	(2) 425 2268

COMERCIAL HYDRO S.A.:

Capital:	US\$4.551.464
Participación:	99,9999% SQMC S.A. 0,0001% SQMC Internacional Ltda.
Objeto Social:	Importación y Comercialización de Fertilizantes
Gerente General:	Claudio Morales
Relación con la matriz:	Básicamente de propiedad.
Dirección:	El Trovador 4285, Santiago.
Teléfono:	(2) 425 2525
Fax:	(2) 425 2268

SQM INDUSTRIAL S.A.:

Capital:	US\$715.066.287
Participación:	99,047043% SQM S.A. 0,952957% SQM Potasio S.A.
Objeto Social:	Operación de Plantas de extracción, beneficio y transferencia de sustancias mineras y materias primas
Gerente General:	Patricio Contesse*
Directores:	Patricio de Solminihac Ricardo Ramos Jaime San Martín

Relación con la matriz:	Básicamente de propiedad.
Dirección:	El Trovador 4285, Santiago.
Teléfono:	(2) 425 2525
Fax:	(2) 425 2268

SALES DE MAGNESIO LTDA.:

Capital:	US\$224.808
Participación:	50% SQM Salar S.A. 50% Otros no relacionados.
Objeto Social:	Comercialización de Sales de Magnesio
Gerente Responsable:	José Tomás Ovalle
Relación con la matriz:	Básicamente de propiedad.
Dirección:	Sector La Negra Lotes 1 y 2 Antofagasta
Dirección Comercial:	El Trovador 4285, Santiago.
Teléfono:	(2) 425 2428
Fax:	(2) 425 2434

MINERA NUEVA VICTORIA S.A.:

Capital:	US\$93.679.169
Participación:	99% SQM S.A. 1% SQM Potasio S.A.
Objeto Social:	Producción y comercialización de minerales no metálicos
Gerente General:	Patricio Contesse G.*
Directores:	Patricio de Solminihac T. Ricardo Ramos R. Patricio Contesse G.*
Relación con la matriz:	Básicamente de Propiedad.
Dirección:	Ex oficina Salitrera Iris s/n, Pozo Al Monte, Iquique.
Teléfono:	(2) 425 2000

EXPLORACIONES MINERAS S.A.:

Capital:	US\$30.100.000
Participación:	0,269103% SQM S.A. 99,730897% Minera Nueva Victoria S.A.
Objeto Social:	Explotación de otras minas y canteras
Directores:	Patricio de Solminihac T. Ricardo Ramos R. Patricio Contesse G.*
Gerente General:	Patricio Contesse G.*
Relación con la matriz:	Básicamente de Propiedad.
Dirección:	El Trovador 4285, Santiago.
Teléfono:	(2) 425 2000

SOCIEDAD PRESTADORA DE SERVICIOS DE SALUD CRUZ DEL NORTE S.A.:

Capital:	US\$114.021
Participación:	99% SQM Industrial S.A. 1% SQM Potasio S.A.
Gerente General:	David Zapata Figueroa
Relación con la matriz:	Básicamente de Propiedad.
Dirección:	El Trovador 4285, Santiago.
Teléfono:	(2) 425 2000
Fax:	(2) 425 2068

COMERCIAL AGRORAMA CALLEGARI LTDA.:

Capital:	MUS\$1.578
Participación:	70% SQMC S.A. 30% Otros no relacionados
Representante Legal:	Alvaro Baeza Yevenes
Gerente de Administración:	Victor López
Relación con la matriz:	Básicamente de Propiedad.
Dirección:	El Trovador 4285, Santiago.
Teléfono:	(2) 425 2000
Fax:	(2) 425 2068

(*) Director o Gerente General de SQM S.A.

FILIALES Y COLIGADAS INTERNACIONALES

SQM COMERCIAL DE MEXICO S.A. DE C.V.:

Capital:	US\$27.806
Participación:	99% SQM Potasio S.A. 1% SQM S.A.
Objeto Social:	Importación, exportación y comercialización de fertilizantes
Gerente General:	Bernard Descazeaux Aribit.
Relación con la Matriz:	Básicamente de Propiedad
Dirección:	Calle Industria Eléctrica s/n, Lote 30, Manzana A Parque Industrial Bugambilias CP 45645. Tlajomulco de Zúñiga, Jalisco, México.
Teléfono:	(52 33) 35401100
Fax:	(52 33) 35401101

SOQUIMICH S.R.L. ARGENTINA:

Capital:	US\$1.656.500
Participación:	99,96% SQM Investment Corporation. 0,04% SQM Industrial S.A.
Gerente General:	Carlos Balter
Objeto Social:	Importación, exportación y comercialización de Fertilizantes, salitre, yodo, sales yodadas, sulfatos de sodio, nitrato de potasio y toda clase de insumos para la agricultura e industriales
Relación con la Matriz:	Básicamente de propiedad
Dirección:	Espejo 65 - Oficina 6 - 5500 Mendoza Argentina.
Teléfono:	54 261 434 0301
Fax:	54 261 434 0301

SQM PERU S.A.:

Capital:	US\$17.427
Participación:	0,98% SQM S.A. 99,02% SQM Industrial S.A.
Gerente General:	Enrique Olivares Carlini
Directorio:	Jaime Contesse G. Claudio Morales G. José Labarca M.
Objeto social:	Comercialización de insumos agrícolas e industriales.
Relación con la matriz:	Básicamente de propiedad.
Dirección:	Avenida Camino Real N° 348 of 702, San Isidro, Lima Perú.
Teléfono:	(511) 6112121
Fax:	(511) 6112122

SQM EUROPE N.V.:

Capital:	US\$9.945.066
Participación:	0,86% SQM S.A. 99,14% Soquimich European Holdings B.V.
Objeto social:	Distribución y comercialización de nutrientes vegetales de especialidad y productos industriales en Europa, África del Norte, y el Mediano y Lejano Oriente.
Directorio:	Julio Ponce L.* Eugenio Ponce L. Patricio de Solminihac T. Daniel Jiménez S.
Gerente General:	Frank Biot
Dirección:	Sint Pietersvliet 7 bus 8, 2000 Antwerp, Bélgica.
Teléfono:	(32 3) 2039700
Fax:	(32 3) 2312782

SQM NORTH AMERICA CORPORATION:

Capital:	US\$30.140.100
Participación:	51% SQM Industrial S.A. 40% SQM S.A. 9% Soquimich European Holdings B.V.
Objeto social:	Comercialización de nitratos, boros, yodo y litio en Norteamérica y Canadá
Gerente Responsable:	Gerardo Illanes
Directorio:	Patricio Contesse G.* Patricio de Solminihac T. Eugenio Ponce L. Ricardo Ramos R. Daniel Jiménez S.
Relación con la matriz:	Básicamente de propiedad.
Dirección:	2727 Paces Ferry Road, Building Two, Suite 1425, Atlanta, GA 30309.
Teléfono:	1 770 916 9400
Fax:	1 770 916 9401

SQM BRASIL PRODUÇÃO E COMERCIALIZAÇÃO DE PRODUTOS QUÍMICOS E SERVIÇOS LTDA.:

Capital:	US\$1.790.000
Participación:	97,21% SQM Industrial S.A. 2,79% SQM S.A.
Objeto social:	Comercialización de Productos Químicos y Fertilizantes; Prestación de Servicios de Asesorías; Representación de otras Sociedades Nacionales o Extranjeras; Agenciar la distribución de productos Químicos y Fertilizantes.
Representante Legal:	Martim de Almeida Sampaio
Relación con la matriz:	Básicamente de propiedad.
Dirección:	Al. Tocantins 75, 6° Andar, Edif. West Gate, Alphaville, Barueri, CEP 06455-020, Sao Paulo, Brasil.
Teléfono:	(55-11) 4133.7208
Fax:	(55-11) 4133.7205

(*) Director o Gerente General de SQM S.A.

NITRATOS NATURAIS DO CHILE COMERCIO DE PRODUTOS E SERVIÇOS AGRICOLAS E INDUSTRIAIS LTDA.:

Capital:	US\$202.567
Participación:	99,9999% SQM Industrial S.A. 0,0001% SQM Brasil Ltda.
Objeto social:	Comercialización de insumos agrícolas e industriales; Prestación de Servicios de Asesorías; Representación de otras Sociedades Nacionales o Extranjeras.
Relación con la matriz:	Básicamente de propiedad.
Representante Legal:	Martim de Almeida Sampaio
Dirección:	Al. Tocantins 75, 6° Andar, Edif. West Gate, Alphaville, Barueri, CEP 06455-020, Sao Paulo, Brasil.
Teléfono:	(55-11) 4133.7208
Fax:	(55-11) 4133.7205

SQM ECUADOR S.A.:

Capital:	US\$416.900
Participación:	99,996% SQM Industrial S.A. 0,004% SQM S.A.
Objeto social:	Venta por mayor de abonos.
Gerente General:	Patricio Vargas M.
Relación con la matriz:	Básicamente de propiedad.
Dirección:	Av. José Orrantía y Ave. Juan Tanca Marengo Edificio Executive Center Piso 2 Oficina 211.
Teléfono:	(593-4) 2158639
Fax:	(593-4) 2158639 ext 11

SQM INVESTMENT CORPORATION N.V.:

Capital:	US\$50.000
Participación:	99,00% SQM Potasio S.A. 1,00% SQM S.A.
Objeto social:	Inversión y comercialización de bienes muebles e inmuebles.
Gerente General:	N.V. Interpark
Relación con la matriz:	Básicamente de propiedad
Dirección:	Pietermaai 123, P.O. Box 897, Willemstad, Curacao, Antillas Holandesas.
Teléfono:	(59) (99) 4612544
Fax:	(59) (99) 4612647

SQM CORPORATION N.V.:

Capital:	US\$12.939.718
Participación:	99,97940% SQM Industrial S.A. 0,02040% SQI Corporation N.V. 0,00020% SQM S.A.
Objeto social:	Inversión en bienes muebles e inmuebles.
Gerente General:	N.V. Interpark
Relación con la matriz:	Básicamente de propiedad.
Dirección:	Pietermaai 123, P.O. Box 897, Willemstad, Curacao, Antillas Holandesas.
Teléfono:	(59) (99) 4612544
Fax:	(59) (99) 4612647

SQI CORPORATION N.V.:

Capital:	US\$6.300
Participación:	99,98413% SQM Potasio S.A. 0,01587% SQM S.A.
Objeto social:	Inversión en bienes muebles e inmuebles.
Gerente General:	N.V. Interpark
Relación con la matriz:	Básicamente de propiedad.
Dirección:	Pietermaai 123, P.O. Box 897, Willemstad, Curacao, Antillas Holandesas.
Teléfono:	(59) (99) 4612544
Fax:	(59) (99) 4612647

RS AGRO CHEMICAL TRADING A.V.V.:

Capital:	US\$6.000
Participación:	98,3333% SQM S.A. 1,6667% SQM Potasio S.A.
Objeto Social:	Inversión y Comercialización de bienes muebles e inmuebles.
Gerente General:	CMS Corporate Management Services N.V.
Relación con la matriz:	Básicamente de Propiedad.
Dirección:	Caya Ernesto O.Petronia 17, Orangestad, Aruba.
Fax:	297-8-26548

ROYAL SEED TRADING A.V.V.:

Capital:	US\$6.000
Participación:	1,67% SQM S.A. 98,33% SQM Potasio S.A.
Objeto Social:	Inversión y Comercialización de bienes muebles e inmuebles.
Gerente General:	CMS Corporate Management Services N.V.
Relación con la matriz:	Básicamente de Propiedad.
Dirección:	Caya Ernesto O. Petronia 17, Orangestad, Aruba.
Fax:	297-8-26548

ADMINISTRACION Y SERVICIOS SANTIAGO S.A. DE C.V.:

Capital:	US\$6.612
Participación:	99,998% SQM Industrial S.A. 0,002% SQM North America Corporation.
Objeto Social:	Prestación de Servicios
Gerente Responsable:	Bernard Descazeaux Aribit
Relación con la matriz:	Básicamente de Propiedad.
Dirección:	Calle Industria Eléctrica s/n, Lote 30, Manzana A Parque Industrial Bugambilias CP 45645, Tlajomulco de Zúñiga, Jalisco, México.
Teléfono:	(52-33) 35401100
Fax:	(52-33) 35401101

(*) Director o Gerente General de SQM S.A.

SQM AFRICA (PTY) LTD.:

Capital:	US\$102.351
Participación:	100% Soquimich European Holdings B.V.
Objeto Social:	Comercialización de nutrientes vegetales de especialidad y productos industriales en la región Sub-Sahara
Directores:	Frank Biot Peter van Collie Alvaro Araya
Dirección:	Tramore House, 3 Waterford Office Park, Waterford Drive, 2191 Fourways, Johannesburg, Sudáfrica.
Teléfono:	(27 11) 6588640
Fax:	(27 11) 6581101

NORTH AMERICAN TRADING CO.:

Capital:	US\$338.124
Participación:	100% SQM North America Corporation
Objeto Social:	Sociedad de Inversiones
Gerente General:	Gerardo Illanes
Directores:	Ricardo Ramos Daniel Jimenez
Relación con la matriz:	Básicamente de Propiedad.
Dirección:	2727 Paces Ferry Road, Building Two, Suite 1425, Atlanta, GA 30309.
Teléfono:	(770) 916 9400
Fax:	(770) 916 9401

SQUMICH EUROPEAN HOLDING B.V.:

Capital:	US\$11.422.647
Participación:	100% SQM Corporation N.V.
Objeto Social:	Empresa Holding
Directores:	Frank Biot Patrick Vanbeneden Alvaro Araya Paul van Duuren
Dirección:	Localellikade 1 Parnassustoren 1076 AZ Amsterdam, Holanda.
Teléfono:	(31 20) 5408955
Fax:	(31 20) 5408909

SQM JAPAN CO. LTDA.:

Capital:	US\$87.413
Participación:	1% SQM S.A. 99% SQM Potasio S.A.
Gerente General:	Mayo Shibazaki
Directores:	Patricio Contesse (*) Eugenio Ponce Daniel Jimenez Mayo Shibazaki Alvaro Araya
Dirección:	From 1st Bldg 207, 5-3-10 Minami-Aoyama, Minato-ku, Tokio Japan 107-0062.
Teléfono:	81 3 5778 3311
Fax:	81 3 5778 3312

SQM NITRATOS MEXICO S.A.:

Capital:	US\$5.636
Participación:	51% SQM Nitratos S.A. 49% Otros no relacionados
Objeto Social:	Prestación de Servicios
Gerente Responsable:	Bernard Decazeaux Arabit.
Relación con la matriz:	Básicamente de Propiedad.
Dirección:	Calle Industria Eléctrica s/n, Lote 30, Manzana A Parque Industrial Bugambilias CP 45645, Tlajomulco de Zúñiga, Jalisco, México.
Teléfono:	(52 33) 35401100
Fax:	(52 33) 35401101

SQM OCEANIA PTY:

Capital:	US\$1
Participación:	100% Soquimich European Holdings B.V.
Objeto Social:	Importación, exportación y distribución de fertilizantes y productos industriales
Gerente General:	Alvaro Araya
Dirección:	Level 9, 50 Park Street, Sydney NSW 2000, Sydney, Australia.
Teléfono:	61 412 558911
Fax:	61 293 479221

SQM VENEZUELA S.A.:

Capital:	US\$55.396
Participación:	50% SQM Industrial S.A. 50% SQM North America Corporation
Objeto Social:	Comercialización de insumos agrícolas e Industriales.
Representante Legal:	José Manuel Ortega
Relación con la matriz:	Básicamente de Propiedad
Dirección:	Calle Guaicaipuro, torre Forum piso 6, UBR . El Rosal Apartado 1423 Caracas 1010- A- Venezuela.
Teléfono:	58-212 951 3333
Fax:	58-212 951 2851

SQM VIRGINIA LLC:

Capital:	US\$33.375.305
Participación:	100% SQM North America Corporation
Objeto Social:	Sociedad de Inversiones
Gerente General:	Daniel Pizarro
Directores:	Eugenio Ponce L. Gerardo Illanes
Relación con la matriz:	Básicamente de Propiedad.
Dirección:	2727 Paces Ferry Road, Building Two, Suite 1425, Atlanta, GA 30309.
Teléfono:	(770) 916 9400
Fax:	(770) 916 9401

(*) Director o Gerente General de SQM S.A.

SQMC HOLDING CORPORATION LLP:

Capital:	US\$3.000.000
Participación:	99,9% SQM Potasio S.A. 0,1% SQM S.A.
Objeto Social:	Sociedad de Inversiones
Gerente General:	Daniel Pizarro
Directores:	Eugenio Ponce L. Felipe Smith
Relación con la matriz:	Básicamente de Propiedad.
Dirección:	2727 Paces Ferry Road, Building Two, Suite 1425, Atlanta, GA 30309.
Teléfono:	(770) 916 9400
Fax:	(770) 916 9401

SQM LITHIUM SPECIALTIES LIMITED PARTNERSHIP, LLP:

Capital:	US\$33.712.430
Participación:	99% SQM Virginia LLC 1% North American Trading Co.
Objeto Social:	Producción y comercialización de derivados del litio
Gerente General:	Daniel Pizarro
Relación con la matriz:	Básicamente de Propiedad.
Dirección:	2727 Paces Ferry Road, Building Two, Suite 1425, Atlanta, GA 30309.
Teléfono:	(770) 916 9400
Fax:	(770) 916 9401

SQM VITAS FZCO:

Capital:	US\$5.434.783
Participación:	49,5% SQM Industrial S.A. 0,5% SQM S.A.
Objeto Social:	50% Otros no relacionados Producción, distribución y comercialización de nutrientes vegetales de especialidad.
Directorio:	Patrick Vanbeneden Alvaro Araya Karina Kuzmak-Bourdet Vincent Bignon
Dirección:	Jebel Ali Free Zone, PO Box 18222 Dubai, Emiratos Arabes.
Teléfono:	(971 4) 8838506
Fax:	(971 4) 8838507

ABU DHABI FERTILIZER INDUSTRIES CO. W.L.L.:

Capital:	US\$1.440.217
Participación:	50% SQM Corporation N.V. 50% Otros no relacionados
Objeto Social:	Distribución y comercialización de nutrientes vegetales de especialidad en el Medio Oriente
Directores:	Yousef Al Tawil Frank Biot Patrick Vanbeneden
Dirección:	PO Box 71871 Abu Dhabi Emiratos Arabes Unidos.
Teléfono:	(971) 25511700
Fax:	(971) 25511702

AJAY EUROPE SARL:

Capital:	US\$4.836.970
Participación:	50% Soquimich European Holding B.V. 50% Otros no relacionados
Objeto Social:	Producción y distribución de yodo y derivados de yodo
Gerente General:	Alan Shipp
Directores:	Eugenio Ponce L. Alan Shipp Felipe Smith Alec Poitevint
Dirección:	Z.I. du Grand Verger BP 227 53602, Evron Cedex, Francia.
Teléfono:	(33 24) 3013535
Fax:	(33 24) 3017618

AJAY NORTH AMERICA L.L.C.:

Capital:	US\$10.383.786
Participación:	49% SQMC Holding Corporation LLP 51% Otros no relacionados
Objeto Social:	Producción y comercialización de derivados del yodo
Gerente General:	Alan Shipp
Relación con la matriz:	Básicamente de Propiedad.
Dirección:	1400 Industry RD Power Springs GA 30129.
Teléfono:	1 (770) 943 6202
Fax:	1 (770) 439 0369

DOKTOR TARSA TARIM SANAYI A.S.:

Capital:	US\$7.242.000
Participación:	50% Soquimich European Holdings B.V. 50% Otros no relacionados
Objeto Social:	Distribución y comercialización de nutrientes vegetales de especialidad en Turquía
Gerente General:	Ali B. Ozman
Directores:	Frank Biot Ali B. Ozman Fahri Harmansah
Dirección:	Organize Sanayi Bolgesi, İkinci Kisim, 22 cadde TR07100 Antalya, Turkey.
Teléfono:	(90 2) 422494646
Fax:	(90 2) 422494600

NUTRISI HOLDING N.V.:

Capital:	EUR\$570.155
Participación:	50% Soquimich European Holdings B.V. 50% Otros no relacionados
Objeto Social:	Compañía de holding
Gerente General:	Patrick Vanbeneden
Directores:	Frank Biot Patrick Vanbeneden Joseph Zidon Kees Langeveld
Dirección:	St Pietersvliet 7 bus 8 2000 Antwerp, Bélgica.
Teléfono:	(32 3) 2039700
Fax:	(32 3) 2312782

(*) Director o Gerente General de SQM S.A.

NU3 N.V.:

Capital:	EUR\$10.995.963
Gerente General:	Patrick Vanbeneden
Participación:	50% Nutrisi Holding N.V. 50% Otros no relacionados
Objeto Social:	Producción de fertilizantes de especialidad sólidos y líquidos
Directores:	Peter van Coillie Joseph Zidon Heinrich Schaper Kenneth Frederiksen
Dirección:	Industrieweg 20, 2280 Grobbendonk, Bélgica.
Teléfono:	(32 3) 2039700
Fax:	(32 3) 2039769

NU3 B.V.:

Capital:	EUR\$18,000
Participación:	100% NU3 N.V.
Objeto Social:	Producción de fertilizantes de especialidad líquidos y sólidos
Relación:	Básicamente de propiedad
Directores:	Peter van Coillie Joseph Zidon Heinrich Schaper Kenneth Frederiksen
Dirección:	Maassluissedijk 103, 3130 AB Vlaardingen, Netherlands.
Teléfono:	(31 10) 4452092
Fax:	(31 10) 4452009

MISR SPECIALITY FERTILIZERS S.A.E.:

Capital:	£ 35.000.000
Participación:	47,4857% Soquimich European Holdings B.V. 52,5143% Otros no relacionados
Objeto Social:	Producción y comercialización de fertilizantes de especialidad líquidos para Egipto
Gerente General:	Assem Doss
Directores:	Patrick Vanbeneden Peter Van Coillie Kenneth Frederiksen Bartolomeo Pescio
Dirección:	Edificio Tiba, B3 Zahraa el Maadi, Cairo, Egypt.
Teléfono:	(20 2) 5199447
Fax:	(20 2) 5193775

FERTILIZANTES NATURALES S.A.:

Capital:	US\$166.409
Participación:	33,35% Soquimich European Holdings B.V. 66,65% Nutrisi Holding N.V.
Objeto Social:	Distribución y comercialización de nutrientes vegetales de especialidad y productos técnicos en España
Directores:	Frank Biot Joseph Zidon Patrick Vanbeneden Jorge Lütken
Gerente General:	Jorge Lütken
Dirección:	Provenza 251 Principal 1a CP 08008 Barcelona, España.
Teléfono:	(34 93) 4877806
Fax:	(34 93) 4872344

SQM MED Tarim Sanayi Ve Ticaret A.S.:

Capital:	US\$485.238
Participación:	50% Soquimich European Holdings B.V. 50% Otros no relacionados
Objeto Social:	Producción y comercialización de productos de especialidad
Gerente General:	Ali Özman
Directores:	Patrick Vanbeneden Peter Van Coillie Ali B. Ozman
Dirección:	Organize Sanayi Bolgesi, İkinci Kisim, 22 cadde TR07100 Antalya, Turkey.
Teléfono:	(90 2) 422494646
Fax:	(90 2) 422494600

IODINE MINERA B.V.:

Capital:	US\$10.922.696
Participación:	100% Soquimich European Holding B.V.
Objeto Social:	Comercialización de yodo y derivados en Europa y Norteamérica
Directores:	Alvaro Araya Patrick Vanbeneden Paul van Duuren Dennis Beets
Dirección:	Locatellikade 1, Parnassustoren, 1076 AZ Amsterdam, Netherlands.
Teléfono:	(31 20) 5408989
Fax:	(31 20) 5408909

CHARLEE SQM THAILAND:

Capital:	Baht\$80,000,000
Participación:	40% Soquimich European Holding 60% otros no relacionados
Objeto Social:	Distribución y comercialización de nutrientes vegetales de especialidad
Gerente General:	Vashirasak Arjananont
Directores:	Patrick Vanbeneden Olaf Rietveld Chali Arjananont Vashirasak Arjananont Vashirachai Arjananont
Dirección:	31 Soi 138 (Meesuk) Lapdrawrd, Bangkok, 10240 Bangkok, Thailand.
Teléfono:	(662) 3778668
Fax:	(662) 3773578

(*) Director o Gerente General de SQM S.A.

SQM AGRO INDIA PVT LTD:

Capital: IR\$5,100,000
Participación: 100% Soquimich European Holding
Objeto Social: Agente y distribuidor de nutrientes vegetales de especialidad en India
Gerente General: Alok Sinha
Directores: Patrick Vanbeneden
Alfredo Doberti
Alok Sinha
Aparna Sinha
Olaf Rietveld
Dirección: 64 Khan Market, 1st floor annex, 110003
New Delhi, India.
Teléfono: (91 11) 23747526
Fax: (91 11) 23343421

SQM (Beijing) Commercial Co., Ltd.

SQM (北京)贸易有限公司

Capital: US\$100,000
Participación: 100% SQM Industrial S.A.
Objeto Social: Agenciamiento y comercialización de productos químicos
Gerente General: Diego Molina H.
Directores: Patricio de Solminihac T.
Eugenio Ponce L.
Ricardo Ramos R.
Relación con la matriz: Básicamente de Propiedad.
Dirección: Room 1001B, CBD International Mansion
Nº 16 Yong An Dong Li, Jian Wai Ave
Beijing, 100022, P.R. China
Teléfono: (86 10) 6461 8950
Fax: (86 10) 8454 0885

(*) Director o Gerente General de SQM S.A.

DECLARACION DE RESPONSABILIDAD

Los Directores y Gerente General de SQM S.A. declaramos que hemos ejercido nuestra respectivas funciones de Administradores y de Ejecutivo Principal de la Sociedad en conformidad con las prácticas que habitualmente se emplean para tal efecto en Chile y, en virtud de ello declaramos, bajo juramento, que los antecedentes que forman parte de esta Memoria Anual 2009 son verídicos y que asumimos las responsabilidades que puedan proceder con motivo de dicha declaración.



PRESIDENTE
Julio Ponce L.
RUT: 4.250.719-9



VICE PRESIDENTE
Wayne R. Brownlee
Pasaporte N°: BD 108168



DIRECTOR
Hernán Büchi B.
RUT: 5.718.666-6



DIRECTOR
Eduardo Novoa C.
RUT: 7.836.212-K

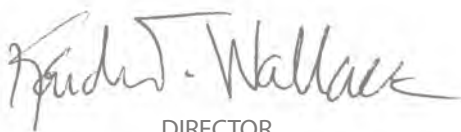

DIRECTOR
Kendrick T. Wallace
Pasaporte N°: 712198876



DIRECTOR
Wolf von Appen B.
RUT: 2.884.455-7



DIRECTOR
Daniel Yarur E.
RUT: 6.022.573-7

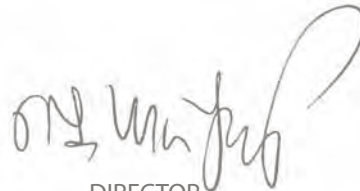

DIRECTOR
José María Eyzaguirre B.
RUT: 7.011.679-0



GERENTE GENERAL
Patricio Contesse González
RUT: 6.356.264-5

Domicilio Legal

El Trovador N° 4285, Las Condes Santiago

Teléfono

(56 2) 425 20 00

Fax

(56 2) 425 24 93

Casilla

96D – Santiago, Chile

Página Web

www.sqm.com

RUT

93.007.000-9

Auditores Externos

Ernst & Young (Chile) Limitada

Clasificación de Riesgo

Fitch Chile Clasificadora de Riesgo Ltda.

Feller & Rate Clasificadora de Riesgo Ltda.

Nemotécnicos Bolsa de Valores de Chile

“SQM-A” para la serie A

“SQM-B” para la serie B

Nemotécnicos Bolsa de Valores de Nueva York

“SQM” para la serie B

Banco Depositario

BNY Mellon Shareowner Services

PO Box 358516

Pittsburgh, PA 15252-8516

www.bnymellon.com/shareowner

shrelations@bnymellon.com

1-888-BNY-ADRS (toll free)

1-201-680-6825 (International)

Diseño y Producción

DOBLEGIRO

Impresión

FYRMA GRAFICA



SQM. S.A.
El Trovador 4285, Las Condes, Santiago, Chile.
Tel. 56 2 425 2000. Fax 56 2 425 2317

www.sqm.com

